

더 큰 김제 더 행복한 김제

2016. 2.

힘찬 비상, 희망찬 미래 창조

2016 주요업무계획

목 차

❖ 일 반 현 황	5
❖ 2016 시 정 운 영	6
❖ 2016 주요 업무계획	7
I. 실	9
• 기획감사실	11
• 문화홍보축제실	43
II. 행정지원국	75
• 행정지원과	77
• 주민복지과	107
• 여성가족과	141
• 인재양성과	171
• 민원소통과	201
• 세 정 과	225
• 회 계 과	245
• 체육청소년과	265
• 정보통신과	287
III. 안전개발국	305
• 도시재생과	307
• 새만금해양정책과	335
• 경제교통과	357

• 투자유치과	387
• 건 축 과	409
• 건 설 과	433
• 안전총괄과	455
• 상하수도과	485
• 환 경 과	507
• 공원녹지과	535

IV. 의회사무국 **559**

V. 보 건 소 **581**

• 보건위생과	583
• 건강증진과	609

VI. 농업기술센터 **633**

• 농업정책과	635
• 유통식품과	675
• 축산진흥과	713
• 농촌지원과	737
• 기술보급과	759

VII. 사 업 소 **795**

• 시립도서관	797
• 벽골제아리랑사업소	815

일 반 현 황

| 지역특성

- 새만금의 중심, 혁신도시에 인접한 국가균형발전의 최적지
- 대한민국 대표 곡창지대인 생명의 땅, 한민족의 곡간이자 식량안보지역
- 전북권 T자형 개발축의 중심, 광역 교통망을 갖춘 교통·물류 중심지

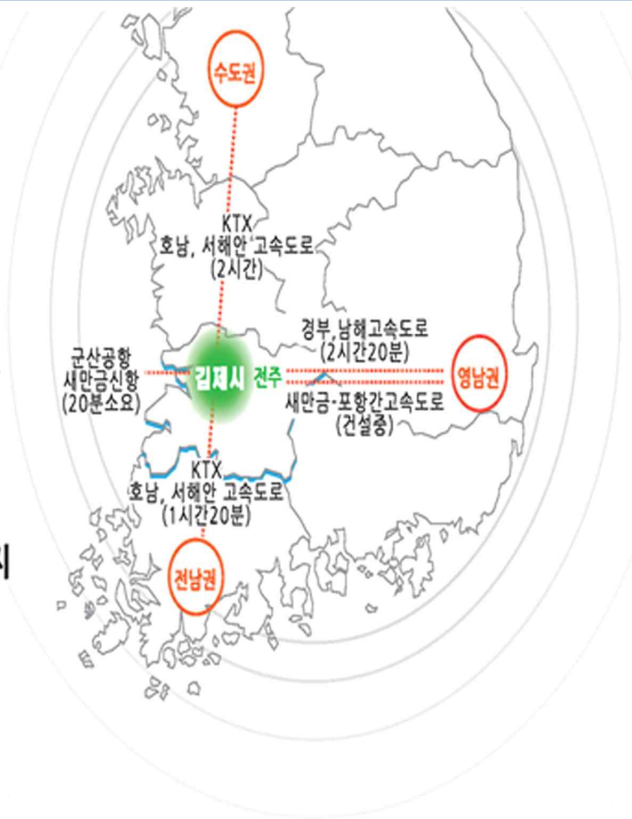

| 일반현황

- 인 구 : 41,438세대, 88,721명 * '15.12월말 현재
- 면 적 : 544.90km²(전북도의 6.7%)
- 행정구역 : 1읍 14면 4동(151리·통 739마을, 1,513반)
- 행정조직 : 3국 21실과 2직속기관 2사업소 19읍면동
- 의 회 : 14명(지역 12 비례 2), 상임위 3개



• 기반시설

- 도로포장 : 596노선, 727.2km(포장률 59.1%)
- 상 수 도 : 급수인원 84,084명(보급률 93.3%)
- 하 수 도 : 하수관거 516.3km(보급률 63.3%)
- 산업단지 : 8개(산업단지 2, 농공단지 6), 4,522천㎡

- 재정현황 : 총5,224억원(일반회계 5,015 특별회계 209)

2016 시정 운영

기 본 방 향

힘찬 비상, 희망찬 미래 창조!

분야별 중점 방향

새만금 시대를 주도하여 **새 역사 창조**

농업과 신산업의 조화로 **지역경제 부흥**

김제만의 가치를 살린 **문화·복지 증진**

살고 싶고 머물고 싶은 **행복한 삶의 터전 마련**

시민과 소통하는 **현장 중심의 공감행정 구현**

2016 주요업무계획

실



기 획 감 사 실

문 화 홍 보 축 제 실



기 획 감 사 실

보 고 순 서

<input type="checkbox"/> 일 반 현 황	14
<input type="checkbox"/> 2015 주요성과	15
<input type="checkbox"/> 2016 기본방향 및 중점과제	17
<input type="checkbox"/> 2016 주요업무계획	18

일 반 현 황

□ 직 제

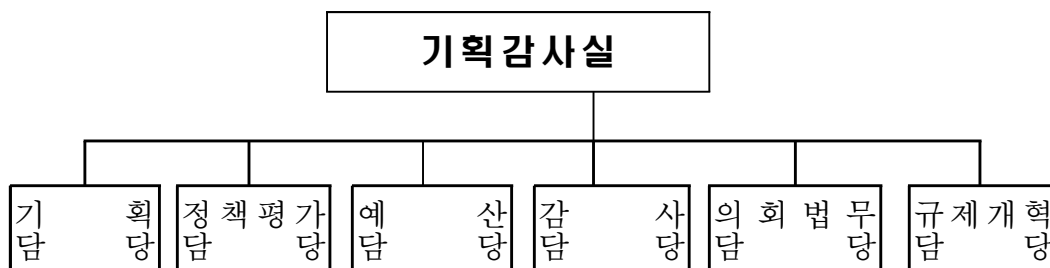

□ 담당별 현황

구 분	계	5급	6급	7급	8급	9급	무기계약
계	30	1	6	13	6		3
기 획 담 당	8	1	1	4	1		1
정책평가담당	4		1	2	1		
예 산 담 당	5		1	1	1	1	1
감 사 담 당	8		1	5	1		1
의회법무담당	3		1	1	1		
규제개혁담당	2		1		1		

□ 담당별 업무

- 기 획 담 당 : 시정 기본운영계획, 종합기획·조정, 중·장기 개발계획
국가예산, 국책사업·지역현안사업 발굴
- 정책평가담당 : 지역발전위원회, 성과관리(BSC)운영, 정부합동평가
- 예 산 담 당 : 예산편성 및 집행, 지방채 발행, 지방교부세 확보
- 감 사 담 당 : 자체감사, 일상감사, 상급기관 감사수감, 공직자재산등록
- 의회법무담당 : 대 의회 업무, 조례·규칙 심의 및 공포, 소송업무 수행
- 규제개혁담당 : 기업현장 규제애로 발굴 및 제도개선, 규제개혁위원회 운영

2015 주 요 성 과

□ 주요 역점사업 체계적 관리

○ 시장 공약사업 내실 추진

- 38개 사업 중 정상 35개, 일부추진 3개*
 - 추진상황 점검 2회
 - * 일부추진 3개 : 복합물류단지, 바이오가스 플랜트, 모악산 종교화합 지대
- 공약사업 관리 규정 제정
 - 공약이행평가의 전문성과 신뢰성 확보
 - 공약사업의 점검, 평가, 자문, 조정 등을 통해 공약사업 성공 추진

○ ○ 시정 주요 핵심사업 관리, 정책반영 노력

- 중앙부처·국회 등 방문, 시정 현안사업 건의 : 30회
- 추진상황 점검 및 개선방향 모색
 - 주요업무계획(3회), 현안사업 대책보고(1회)

□ 2016 국가예산 확보, 신규사업 발굴

○ 국가예산확보 총력 대응

- 2016 국가예산 5,118억원 확보(국가보조 1,792, 국가사업 3,326)
- 계속사업 국비확보, 신규사업 발굴
 - 민간육종연구단지 잔여사업비 정부예산 반영(319억원)
 - 주요현안사업 정부예산안 반영 활동 전개, 국회심의 대응
- 대응전략 워크숍(1회), 기재부·국회 출장(5~12월), 전북도·정치권 공조

○ 2016~2017년 신규 국가예산 사업 발굴 추진

- 공약사업, 지역발전사업, 문화관광사업 등 시 발전에 부합하는 사업 발굴
 - 국소별 보고회(10월), 신규사업발굴 보고회(10월, '16.1월)

○ 2015·2016 국가공모사업 : 38개 사업, 339억원

(확정 29, 지속건의 5, 불가 4)

□ 수혜자 맞춤형 서비스 시범 실시 및 정부3.0 추진

- 수혜자 맞춤형 시범사업 서비스 개시 : '15. 3. 2
 - 다양한 수혜적 서비스를 개개인에 맞춰 통합 안내(온라인, 오프라인)
 - 시범사업 실시에 따른 도내 시군 정부3.0 담당자 벤치마킹 방문('15.9.4)
 - 안내건수 : 1,981건(온라인 1,740, 오프라인 241)
- 정부3.0 국민 맞춤 서비스 선정·추진 : 6건
 - 관내 고교 찾아가는 교육 설명회(인재양성과) 등 6건 정상 추진
- 자체 교육·홍보 실시
 - 공무원교육기관 및 청원조회를 통한 직원 교육 실시
 - 소식지, 배너, 홍보차량, 시 홈페이지 등 온·오프라인 적극 활용
- 전라북도 정부3.0 우수사례 경진대회 우수상 수상
 - 시민의 안전 지킴이, U-김제통합관제센터(정보통신과)

□ 지방재정 확충 및 건전 재정 운영

- 2016년 본예산 편성 : 5,224억원(일반회계 5,015, 특별회계 209)
- 지방교부세 확보로 재정 확충 : 2,502억원
 - ※ 2015년도(2,225억원) 대비 277억원 증가
- 재정 투·융자 심사 강화로 합리적인 예산배분
 - 자체·도·중앙심사 8건 (자체2, 도5, 중앙1) : 승인 3, 조건부승인 5
- 용역과제심의회 개최(3회, 19건) : 승인 19

□ 공정하고 생산적인 감사실시

- 자체감사 : 16개소(읍면동 10, 사회복지시설 등 6개소)
 - 총 지적건수 : 216건(재정조치 73건/70백만원)
- 사전·예방적 계약분야 일상감사 : 480건 159,433백만원
 - 원안시행 ----- 325건
 - 보완시정 ----- 152건(절감 3,317백만원, 증액 185백만원)
- 건설공사 품질시험 : 400건(4건 시정조치)

□ 성과 창출 및 효율적 조직 운영 위한 성과평가

- 2015년 성과관리(BSC) 운영 및 평가체계 구축
 - 성과지표 확정 : 총 지표 447개(부서공통 6개, 부서고유 422, 읍면동 19)
 - 성과지표 평가 : 내부평가단(공무원 143명, 5월) 및 전문가(3명, 12월)
 - 읍면동 행정서비스 만족도 조사(시민 1,000명, 10월)
 - 실과소 주요정책사업 「30건」 평가(시민평가단 300명, 10월)
 - 2015 최종평가 완료 및 우수부서 표창(12월, 직군별 S등급 5개부서)
- 지방출자출연법에 의한 김제시출자출연기관 운영 관리체계 마련
 - 김제시출자출연기관 운영 조례 제정 : '15. 5월
 - 김제시출자출연기관 운영 심의위원회 구성(14명) : '15. 7월
 - 김제시출연기관 경영평가 및 출자출연기관 통합공시 : '15.10월
- 2015년 정책실명제 중점관리대상사업 선정 관리(38건) : '15. 5월

□ 「2014 지방규제개혁평가」 결과 “전국 최우수” [대통령기관표창 선정

- 평가기간 : '14. 11. 1 ~ 12. 10 (결과발표 : '15.5.21)
- 평가대상 : 243개 지자체 (광역 17, 기초 226)
- 평가결과 : 36개 지자체 시상(대통령10-광역4/기초6, 국무총리6, 장관20)
- 평가주관 : 부처, 경제단체 등 10개 기관* 합동
 - * 행자부, 고용부, 공정위, 중기청(옵부즈만), 경제5단체, 한국지방행정연구원
- 인센티브 : 특교세(1.5억원), 행자부 감사면제, 공모사업 가점 등

□ 중앙부처 11대 분야 불합리한 지자체 규제 일괄정비 추진

- 관련부처 : 22건(행자부5, 산업부4, 국토부9, 문체부1, 환경부1, 농식품부1, 보건복지부1)
- 관련부서 : 13개부서
 - * 행정지원과1, 회계과1, 주민복지과3, 세정과1, 민원소통과1, 도시재생과1, 경제교통과5, 투자유치과1, 건축과6, 환경과1, 공원녹지과1
- 추진결과 : 정비대상 22건 중 21건 수용
 - 1·2단계 7대 분야 : 20건 중 19건 수용, '15.11월 개정완료
 - 3단계 4대 분야 : 2건 중 2건 수용, '16.3월말 개정계획

2016 기본방향 및 중점과제

비 전

오늘보다 눈부신 **김제의 내일**을 준비합니다



핵심 목표

- 미래발전 신성장 동력 지속 발굴
- 김제를 풍요롭게, 시민을 행복하게



중점 전략 과제

- 외부 환경변화에 선제적·효과적 대응
⇒ 정부정책과 연계한 시민행복 정책개발
- 시정의 총괄기획·조정기능 및 민관협치
⇒ 소통강화로 시정성과 극대화
- 건전하고 효율적인 재정 운영
⇒ 열악한 재정여건 극복
- 사전예방을 위한 감사시스템과 제도 마련
⇒ 감사패러다임 전환, 자율성·책임성 확보
- 의회와의 협력 및 동반관계 형성
⇒ 원활한 시정운영
- 전략적 성과관리로 역동적인 시정 운영
⇒ 성과중심의 조직문화로 시 경쟁력 창출
- 현장소통형 규제 개혁 지속 추진
⇒ 대외경쟁력을 갖춘 기업하기 좋은 도시 구현

2016 주요업무계획

- ☐ 2017·2018 신규사업 발굴 추진
- ☐ 지역발전 주요현안사업 관리
- ☐ 시정조정관리 및 협업네트워크 강화
- ☐ 2017년 국가예산 확보
- ☐ 민선6기 공약사업의 체계적 관리
- ☐ 국가 공모사업 선제적 대응
- ☐ 「시민행복더하기」우수시책 발굴
- ☐ 맞춤형 혜택 안내 서비스 및 시민공감 정부3.0 추진
- ☐ 상생과 협력 지역행복생활권
- ☐ 조직만족 시민공감 성과관리 운영
- ☐ 정부평가 향상성 제고
- ☐ 건전하고 효율적인 재정운용
- ☐ 보통교부세의 안정적 확보 노력
- ☐ 지방보조금 관리 강화 및 운영
- ☐ 사전예방적 감사행정 추진
- ☐ 행정만족도 전국제일 청렴김제 실현
- ☐ 대의회 협력을 통한 상생의 지방자치 실현
- ☐ 적극적·전문적인 소송업무 추진
- ☐ 자치법규 입안 및 운용능력 강화
- ☐ 마을변호사 제도 활성화
- ☐ 생활속 규제혁신, 지역경제 활력 증진

신규사업	기획담당	☎ 3728
------	------	--------

2017·2018 신규사업 발굴 추진

□ 목 적

- 지역발전 및 시민 행복증진을 위한 다양한 신규사업(시책) 발굴
- 발굴사업의 체계적인 추진을 통해 정부정책 반영 및 국비예산 확보

□ 추진 방향

- 정부예산 편성 순기에 맞춘 선제적 대응
 - 정부의 재정개혁(신규사업 억제, SOC·환경·산업 축소)방향에 따라 신규사업 발굴 시기를 앞당기고 '18년 사업 발굴을 동시 진행
- 단계별 로드맵 설정으로 체계적인 발굴 시스템 구축

□ 2016년 추진계획

- 추진 로드맵('17년도, '18년도 사업발굴 병행)



- 공무원 역량강화 워크숍

- 시 기 : 준비단계, 아이템 발굴 단계 중 1회
- 내 용 : 사업 담당자 역량강화 교육(벤치마킹, 토론, 실무분석 등)

신규사업

기획담당

☎ 3728

지역발전 주요현안사업 관리

□ 목 적

- 우리시 현안사업의 차질없는 추진을 위한 관리방향 및 가이드라인 설정
- 주요현안사업의 추진과 부진사업에 대한 대응방안 마련위해 정기 점검 및 추진상황 평가 실시

□ 2016년 추진계획

○ 중점사업 선정

- 대 상 : 지속적인 관리가 필요한 중점사업 20~50건
- 방 법 : 2월 중 각 실과소별 선정(총괄 : 기획감사실)

○ 추진실적 점검

- 점검 내용

- ◎ 추진과정·접근방식의 적정성 ◎ 목표 달성도
- ◎ 직무수행 노력도 ◎ 여건변화에 대한 대응성 등

- 점검 방식

- ◎ 정기점검 : 매월 1회(실과소 자체 시행 ⇒ 기획감사실 결과제출)
- ◎ 분기 보고회 : 분기 1회(국소별 시행 ⇒ 간부회의 보고)
- ◎ 종합 평가 보고회 : 연말(평가 및 결과 환류)

- 부진 사업 특별관리

- ◎ 시 기 : 7월 이후, 추진상황 분석을 통해 부진사업 선정
- ◎ 방 법 : 사업내용, 추진방법 분석, 대안 모색 등(별도 보고회)

계속사업	기획담당	☎ 3728
------	------	--------

시정 조정관리 및 협업네트워크 강화

□ 추진 방향

- 시정 전반에 대한 합리적인 조정기능으로 행정변화에 능동적으로 대응
- 현안문제 및 원활한 갈등 해결위해 신속한 조정기능과 유기적인 협력 네트워크를 강화

□ 2016 추진계획

- 시정 전반 체계적 관리
 - 시장 지시(당부)사항 이행 상황 점검(월1회)
 - 주요업무, 핵심사업, 돌발현안 추진상황 점검(반기)
 - ☞ 집중관리 사업 선정, 추진방향 설정, 효과적인 대안마련 등
- 쟁점사업 조정
 - 2개 이상 부서 협의가 필요한 사업의 합리적 조정(부시장 주재, 수시)
- 시정 성과 홍보 강화
 - 시민들과 성과를 공유할 수 있는 정책홍보·시책자료 제작(수시)
 - 시정계획(1월), 민선6기 성과(7월) 책자 제작
 - 주요사업 및 시정성과 프리젠테이션 실시(외부인사 내방 시)
- 「중앙부처·전북도, 정치권, 출향인사 등」 협력 네트워크 강화
 - 인적 네트워크 운영(축제초청, 주기적 방문, 시정홍보자료 배부)
 - 국회의원·도의원 정책간담회 개최
 - ☞ 지역 현안 및 국도비 지원 건의사업 협의
- 토탈인센티브 운영
 - 합리적이고 공정한 제도 운영으로 동기부여 기능 강화(연 2회)
 - ☞ 국·도비 확보, 예산절감, 평가수상, 현안유공 등 4개분야 심사 지급
- 시정협업 네트워크 강화
 - 시정연구원과 함께하는 정책포럼 개최(6개분과 중점운영)
 - ☞ 일반행정·교육, 문화관광, 지역개발, 첨단농업, 지역경제, 복지환경

계속사업	기획담당	☎3728
------	------	-------

2017년 국가예산 확보

□ 여 전

- (정부) '17년도 재정지출 방향은 복지, 문화분야는 증액하는 반면, SOC를 비롯한 환경, 산업·에너지 분야는 축소 계획
- (우리시 영향) 신규사업을 억제하고 재정건정성 강화에 방점을 둔 정부 정책방향으로 대형 신규사업 발굴의 어려움이 예상됨

□ 추진 방향

- 사업 발굴 방향
 - 정부관심 분야와 중앙부처 계획 분석을 통한 경쟁력 있는 사업 발굴
 - 시민의 삶의 질 개선과 특색 있는 지역개발에 중점
- 국비 확보 전략
 - 사업 발굴 시기를 앞당기고 공무원의 국가예산 확보 역량 강화
 - '17년도 사업과 동시에 '18년도 신규사업도 병행 발굴 추진

(로드맵 - 예산편성 순기에 선제적 대응)

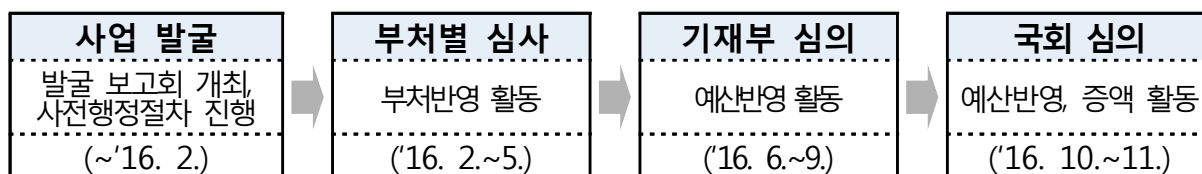

□ 2016 추진계획

- 신규 국가예산사업 발굴 1~2월
 - 사업 발굴보고회, 정부부처 방문, 사전행정절차 진행 등
- 국가예산확보 역량강화 워크숍 개최 2~3월
 - 실과소 지역개발, 문화관광, 농업 등 관련 공무원 역량 강화 교육
- 정부설득 논리개발, 중앙부처 방문 2월~5월
 - 정부사업 반영 집중활동, 예산편성순기에 맞춘 단체별 대응
- 기재부 예산심사 대응 6월~9월
 - 예산심의 과정 상시모니터링, 기재부 담당과·심의부서 집중 방문
- 국회 정부예산 심의 대응 10월~11월
 - 상임위, 예결위 위원 방문, 지역정치권 협조 요청 등

민선6기 공약사업 체계적 관리

□ 목 적

- 시민과의 소중한 약속인 민선6기 공약사업을 체계적으로 관리하여 공약이행률을 높이고, 시민이 현장에서 체감·공감할 수 있는 시정 구현

□ 추진방향

- 주기적인 성과분석과 의견수렴 등을 통해 추진상황을 체계적으로 점검
- 공약이행평가단 운영을 통해 추진 상의 투명성과 신뢰성 확보

□ 공약개요

- 5개 분야 38개 사업

- ▶ 새만금 경제중심도시 김제(5개 사업)
- ▶ 돈과 사람이 몰려드는 김제(7개 사업)
- ▶ 농생명 허브도시 김제(9개 사업)
- ▶ 시민 삶이 안전하고 쾌적한 김제(7개 사업)
- ▶ 다 함께 잘사는 김제(10개 사업)

□ 2016 추진계획

- 공약이행 평가단 운영으로 투명성과 신뢰성 제고
 - 일방적 추진이 아닌, 시민들과 소통하는 열린 공약 실행
 - 공약사업 점검내용 홈페이지 공개, 시민 의견 수렴
- 공약사업 이행상황 점검·보완 및 부진사업 대안마련
 - 공약사업 추진상황 보고회, 문제사업·부진사업 등에 대한 대안 마련
 - 예산사업의 경우 국비지원 방안 모색(중앙부처 등 관계기관과 협의)
- 매니페스토 운동 적극 실천으로 시민과의 약속 이행
 - 매니페스토 실천본부 주관 우수사례 경진 대회 참가

계속사업	기획담당	☎ 3728
------	------	--------

국가 공모사업 선제적 대응

□ 목 적

- 중앙정부의 정책기조와 지역여건에 맞는 공모사업의 선제적 대응으로 지역발전을 도모하고 지역에 생기와 활력을 불어넣고자 함

□ 개 요

- 사 업 비 : 73백만원(풀용역비 50, 출장여비 등 23)
- 추진체계 : 사업발굴 ⇒ 유치 가능사업 논리개발 ⇒ 선제적 응모·유치

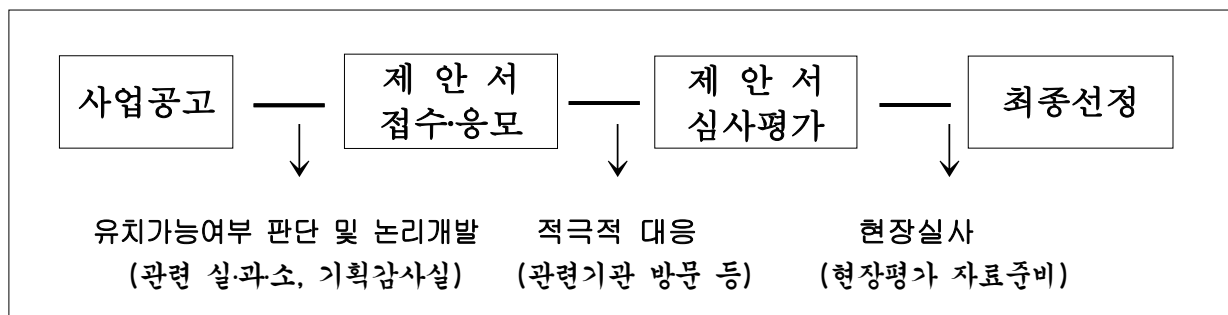

※ 장기 공모사업의 경우, 사업계획이 공고되기 1~2년 전 부터 先 연구과제 용역 및 계획 수립

□ 2016 추진계획

- 중앙부처 공모사업 전수조사 ----- 1~2월
- 중점 추진공모사업 선정 및 시달 ----- 2월
- 국가예산 확보와 연계, 공모사업 대응 직원 워크숍 --- 2~3월
- 타깃 공모사업 중점 추진 ----- 연 중
- 공모사업 추진 현황 모니터링 ----- 연 중
- 자체 평가 분석 및 피드백 실시 ----- 12월

계속사업

기획담당

☎ 3728

「시민 행복 더하기」 우수시책 발굴

□ 목 적

- 차별화된 시민 체감형 우수시책 발굴로 시민들의 삶의 질 향상
- 공무원 및 시민들의 제안 활성화로 변화와 혁신의 시정발전 도모

□ 2016 추진계획

단위사업명	사업개요 및 내용	비고
① 우수시책 발굴	<ul style="list-style-type: none"> ○ 추진기간 : 연 중 ○ 추진절차 <ul style="list-style-type: none"> ▪ 시책발굴→실과소 협의→시책선정→정책반영 ○ 발굴방법 <ul style="list-style-type: none"> ① 전국 지자체 주요업무계획 분석 ② 주요 지방신문 일일 모니터링 ② 자치단체 우수사례집 검토 ○ 추진계획 <ul style="list-style-type: none"> ▪ 우수시책 발굴 : '16. 1~6월 ▪ 접목가능성 시책 1차 선정 : '16. 7월 ▪ 발굴시책 도입여부 실과소검토회의 : '16. 7월 ▪ 추진시책 최종 확정 : '16. 8월 ▪ 최종시책 사업계획 수립 시행 : '16. 9월~ 	
② 제안의 활성화	<ul style="list-style-type: none"> ○ 대상/시기 : 국민,공무원/연1회 ○ 추진절차 <ul style="list-style-type: none"> ▪ 공모과제 선정 및 공고→사전심사→실무심사→최종심사, 시상→채택안 사업시행 ○ 추진계획 <ul style="list-style-type: none"> ▪ 아이디어 공모 : '16. 5월 ▪ 사전 및 실무심사 : '16. 6월 ▪ 최종심사 및 시상 : '16. 7월 ▪ 채택 제안 사업시행 : '16. 8월~ 	

계속사업	기획담당	☎ 3728
------	------	--------

맞춤형 혜택 안내 서비스 및 시민공감 정부3.0 추진

□ 목 적

- 시민 개개인 유형별로 받을 수 있는 각종 공공서비스 목록을 통합 제공함으로써 시민불편 최소화 및 수혜자 중심의 맞춤형서비스 구현
- 개방·공유·소통·협력의 가치를 시정운영 전 분야에 적용하여 효율적 행정 실현 및 시민 공감 시정운영

※ 서비스 목록(292건)

- 농어민(100건)
- 중소기업인(4건)
- 임산부(22건)
- 기타(166건)

□ 개 요

- 사업기간 : '16. 1 ~ 12월
- 사업내용 : 수혜자 맞춤형 서비스 통합 제공, 시민 공감 정부3.0 추진 등

□ 그간 추진상황

- 수혜자 맞춤형 서비스 시범 시행 실시 '15. 3. 2.
* 수혜자 맞춤형 서비스 발급 건수(12.20현재) : 1,981건(오프라인 241, 온라인 1,740)
- 정부3.0 국민 맞춤 서비스 과제 발굴 및 추진 '15. 3. ~ 12.
* 관내 고교 찾아가는 교육설명회(인재양성과) 외 5건
- 정부3.0 국민 디자인 과제* 발굴 및 추진 '15. 7. ~ 10.
* 공무원과 시민이 기존 정책에 대해 환류 과정 등을 통해 함께 만들어가는 과제

□ 2016 추진계획

- 맞춤형 혜택 안내 서비스 목록 현행화 및 점검 연 중
- 맞춤형 혜택 안내 서비스 유형별 개별 홍보 추진 연 중
- 2016년 정부3.0 실행과제 추진계획 수립 2월
- 정부 3.0 국민 맞춤 서비스 과제 발굴·추진 및 점검 분 기
- 전 직원 교육·홍보 실시 연 중

계속사업

정책평가담당

☎ 3154

상생과 협력 지역행복생활권

□ 목 적

- 지역행복생활권 연계사업으로 기초 자치단체 간 기초 인프라, 문화, 일자리 등 다양한 서비스를 함께 향유할 수 있는 공간과 기반 마련
- 차별화된 선도사업 시행으로 재정투자의 효율성 및 지역 경쟁력 강화

□ 2016 추진계획

단위사업명	사업개요 및 내용	비고
① 지역행복생활권 사업 추진	<ul style="list-style-type: none"> ○ 사업공모 : '15. 10월 ~ '16. 2월 ○ 대 상 : 연계협력사업, 새뜰마을사업(취약지역 생활여건 개조사업) 공모 ○ 주 관 : 대통령 직속 지역발전위원회 ○ 사업선정 : 서면심사, 면담, 현장실사 후 사업선정 ○ 추진실적 <ul style="list-style-type: none"> ▪ 공모사업 시군 및 실과소 협의조정 : '15. 10~11월 ▪ 공모사업 사업계획 전복도 제출 : '15. 11월 ▪ 사업계획서 전복도 컨설팅 및 보완 : '15. 12월 ○ 추진계획 <ul style="list-style-type: none"> ▪ 연계협력사업 면담 : '16. 1월 ▪ 새뜰마을사업 현장 실사 : '16. 1월 ▪ 연계협력 및 새뜰마을사업 선정 통보 : '16. 2월 	
② 지역발전사업 평가 추진	<ul style="list-style-type: none"> ○ 법적근거 : 「국가균형발전특별법」 제9조 ○ 대 상 : 지역발전특별회계 생활기반계정 시군구 자율편성사업 ○ 평가주관 : 대통령직속 지역발전위원회 ○ 평가결과 : 우수 지자체 인센티브 부여, 부진 사업 예산 삭감 등 패널티 부여 ○ 추진계획 <ul style="list-style-type: none"> ▪ 지역발전사업 평가보고서 제출 : '16. 2월 ▪ 1차 심의결과에 따른 평가보고서 보완 : '16. 3월 ▪ 최종평가결과 발표 : '16. 5월 	

조직만족 시민공감 성과관리 운영

□ 추진 방향

- 성과관리 프로세스 강화를 통한 창조적 시정·효율적 조직문화 구현
- 시민 의견과 행정 체감도를 반영 시민이 공감하는 성과관리 운영

□ 개 요

- 평가시기 : 5월, 11월(년 2회)
- 평가기간 : 2016. 1. 1 ~ 11. 30
- 평가대상 : 실·과·소, 읍·면·동
- 평가방법 : BSC 통합성과관리시스템/ 직군(4개 평가군)별 관리

- | |
|---|
| <ul style="list-style-type: none"> - 정량평가(80%) : 계량실적(고유지표·과제 + 공통지표) - 정성평가(10%) : 비계량 실적 및 BSC적정성 평가(내부·전문가·시민) - 기 타(10%) : 상위자 평가, 가·감점, 성과평가위원회 |
|---|

- 평가결과 : 성과급 반영 및 인터넷 공시

□ 2016 추진계획

- | | |
|--------------------------------------|--------|
| ○ 2016년 평가계획 수립 및 성과평가위원회 심의 ----- | 2월 |
| ○ 2016년 성과지표 확정·통보 및 시스템 탑재 ----- | 2월 |
| ○ 내부평가단 1차 운영(지표 도전성/ BSC 적정성) ----- | 3월 |
| ○ 중간 평가 및 부서통보 ----- | 5~6월 |
| ○ 시민평가단 운영(고객만족도 및 주요 정책평가) ----- | 8~10월 |
| ○ 내부평가단 2차 운영(부서 협력도/ 성과 만족도) ----- | 9월 |
| ○ 전문가 평가단 운영(목표달성 과정/ BSC 적정성) ----- | 10~11월 |
| ○ 최종 평가(성과평가위원회) 및 결과 공시 ----- | 11~12월 |

□ 기대효과

- 조직원과 시민이 공감하는 성과창출로 시정 비전 달성 및 측정·관리 문화 정착

계속사업

정책평가담당

☎ 3154

정부평가 향상성 제고

□ 목 적

- 전국 자치단체 대상으로 실시하는 중앙부처 합동평가에 능동적·선제적 대응으로 시정의 대외 경쟁력 제고
- 출자·출연기관의 경영 합리화 및 운영 투명성 제고로 시민 서비스 향상

□ 2016 추진계획

단위사업명	사업개요 및 내용	비고
① 지방자치단체 합동평가	<ul style="list-style-type: none"> ○ 평가시기 : 7월중 ○ 실적기준 : 전년도 12월말 실적기준 ○ 평가대상 : 17개 시·도(시군구 실적포함) <ul style="list-style-type: none"> ※ 평가근거 : 정부업무평가 기본법 제18조 ○ 평가방법 : 온라인 실적평가, 현지 검증, 고객체감도 조사 등 ○ 평가내용 : 9분야/ 27개 시책/ 83개 지표/ 196개 세부지표 ○ 평가결과 : 특별교부세 및 도 재정인센티브 지원 ○ 추진내용 <ul style="list-style-type: none"> ▪ '17(2016실적)합동평가 지표 확정 통보 : 3월 ▪ '17(2016실적)부서별 지표별 목표값 설정 : 3월 ▪ 합동평가 추진상황 점검(2회) : 8, 10월 ▪ 합동평가 대응 실무자 워크숍 : 9월 ▪ 부진지표 컨설팅 및 최종 점검 : 10~12월 <div style="border: 1px dotted black; padding: 5px; margin-top: 10px;"> <p>[차후 평가 흐름도]</p> <p>실적자료 입력('16.3월) - 온라인평가 및 현지 검증(4월) - 고객체감도(5월) - 합동평가단 최종 검증(6~7월) - 평가결과 공개(10월)</p> </div>	

단위사업명	사업개요 및 내용	비고
<p>② 자 치 단 체 생산성 평가</p>	<ul style="list-style-type: none"> ○ 평가시기 : 10월 중 ※전년도 12월말 실적기준 ○ 평가대상 : 전국 226개 시군구 ○ 평가방법 : 실적평가, 현지검증, 우수사례 ○ 평가내용 : 내부관리 및 사업성과 평가 <ul style="list-style-type: none"> - 5분야(행정관리,지방재정,지역경제,생활환경,문화복지)/ 10개 범주/ 20개 지표 ○ 평가결과 : 우수기관 표창(대통령상 등) ○ 추진실적 및 계획 <ul style="list-style-type: none"> ▪ 생산성 대상 응모 : 6월 ▪ 온라인 실적검증 : 7월 ▪ 현지실사 및 생산성 측정 : 8~9월 ▪ 평가결과 발표 및 시상 : 10월 ▪ 평가결과 환류 : 11월 	
<p>③ 출자출연기관 경영평가</p>	<ul style="list-style-type: none"> ○ 평가기간 : '16. 4 ~ 8월 ○ 평가대상 : 김제사랑장학재단 ○ 평가방법 : 경영평가단 구성 <ul style="list-style-type: none"> - 실적 서면평가, 현지검증 등 ○ 평가내용 : '15 내부관리 및 사업성과 평가 ○ 평가결과 : 통합 공시(행정자치부 : '16.10.31) ○ 추진계획 <ul style="list-style-type: none"> ▪ 경영평가 계획 통보(시→기관) : 2월 ▪ 경영평가 자료 제출(기관→시) : 3월 ▪ 2016년 경영평가 실시 : 4~7월 ▪ 출자출연기관 운영심의위원회 : 7월 ▪ 2016년 경영평가 결과 통보(도, 행자부) : 8월 ▪ 지방출자출연기관 경영평가 통합공시 : 10월 	

계속사업

예산담당

☎ 3115

건전하고 효율적인 재정운용

□ 목 적

- 합리적인 자원배분 및 선택과 집중을 통한 적재적소의 전략적 투자촉진
- 예산편성·집행·사후관리 등 재정전반에 걸쳐 낭비요인 제거
- 시민참여 예산과 재정운영 공개·환류를 통한 책임성, 투명성 제고

□ 2016 추진계획

단위사업명	사업개요 및 내용
① 예산편성	<ul style="list-style-type: none"> ○ 편성시기 <ul style="list-style-type: none"> ▪ 2016년 추가경정예산('16. 4월, '16. 8월) ▪ 2017년 본예산('16. 9 ~ 12월) ○ 편성방향 <ul style="list-style-type: none"> ▪ 모든 사업을 원점에서 재검토하고 효율성이 낮거나 타당성이 검증되지 않은 사업은 예산편성 제외 ▪ 효과성 저하되는 사업예산 과감히 삭감 및 경상경비 절감 등
② 사전심사 강화	<ul style="list-style-type: none"> ○ 중기지방재정계획 : 매년 5개년 연동화계획 수립 ○ 투·융자심사 운영 : 4회/년(20억원 이상 신규사업) ○ 용역과제심의(수시) : 학술용역, 종합기술용역 등 ○ 지방보조금 심의 : 민간이전경비 지원심의
③ 시민참여 예산운영	<ul style="list-style-type: none"> ○ 지방재정(예산) 공시 <ul style="list-style-type: none"> - 기준/내용 : '16년 세입세출예산/3개분야 13개 세부항목 ○ 지방재정(결산) 공시 <ul style="list-style-type: none"> - 기준/내용 : '15년 세입세출결산/11개분야 54개 세부항목 ○ 주민참여 예산제 내실 운영 <ul style="list-style-type: none"> - 주민참여예산위원회 운영 - 주민예산학교 운영, 주민설문 조사, 홍보 강화

계속사업	예산담당	☎ 3115
------	------	--------

보통(특별)교부세의 안정적 확보노력

□ 현 황

(단위 : 억원)

연 도 별	2014년	2015년	2016년	비 고
지방교부세	2,186	2,225	2,502	

* 지방교부세 자원 : 당해 연도 내국세 총액의 19.24%

□ 확보대책

- 보통교부세 기초통계자료의 효율적 관리 : 94여종 통계항목
 - 공식 통계 및 각종 관리대장 정비
 - 신규 통계, 누락통계 추가 작성 및 착오·오류통계 수정 반영
- 재정건전성 확보를 위한 자체노력항목(인센티브) 관리 강화
 - 사회복지수요 반영확대에 따른 대상자 관리 철저
 - 지방보조금 한도내 편성 및 심의강화 등 지방보조금 절감
 - 인건비 절감 및 행사·축제성경비 등 경상비율 억제
 - 지방세 및 세외수입 체납액 축소, 징수강화 등
- 통계자료의 체계적인 분석 및 중앙부처와 지속적인 유대강화

□ 2016 추진계획

- 보통교부세 산정 기초통계 담당자 교육실시 '16. 3
- 기준재정수요분석 '16. 6
- 2017년 보통교부세 산정 기초통계 자료작성 '16. 8 ~ 9월
- 2017년 보통교부세 확정 '16. 12월말

계속사업	예산담당	☎ 3256
------	------	--------

지방보조금 관리 강화 및 운영

□ 추진방향

- 무분별한 보조금 지원 억제를 위한 사전심사 강화 및 평가 지속 추진
- 지방보조금 『예산편성 한도액』 운영을 통한 보조금 지원 운영
- 각종 공모(보조)사업의 사전심사 강화를 통한 무분별한 지원사업 억제

□ 지원사업 및 예산편성

- 대 상 : 6개사업(순 지방비 예산)

- ▶ 민간경상사업보조, 민간행사사업보조, 민간단체법정운영비보조
- ▶ 사회복지사업보조, 사회복지시설법정운영비보조, 민간자본사업보조

- 2016년 보조금 총한도액 : 21,952백만원

- 예산편성 및 지원대상

- 법령에 명시적 근거가 있는 경우 운영비 편성
- 보조금 지원에 관한 근거가 조례(규칙)에 직접 규정된 경우 사업비 심사

□ 2016 추진계획

- 지방보조금 심의위원회 재구성 '16. 2월말
- 지방보조사업의 운용 평가 및 관리 '16. 5월말
- 지방보조사업 공모사업 및 사업자 선정 심의회 운영 수시
- 본예산 편성전 지방보조금 사전 심의위원회 개최 '15. 10월

계속사업	감사담당	☎ 3856
------	------	--------

사 전 예 방 적 감 사 행 정 추 진

□ 목 적

- 사후 적발·처벌 보다는 모니터링을 통한 사전 예방기능 강화
- 표준화된 업무추진 체계 정립, 관행적이고 불합리한 행정행태 개선

□ 2016 추진계획

단위사업명	사업개요 및 내용	비 고
① 자체감사	<ul style="list-style-type: none"> ○ 감사기간 : 2016. 1 ~ 12 ○ 감사대상 : 18개소 <ul style="list-style-type: none"> ▪ 읍면동 9, 민간위탁시설 등 6, 특정감사 3 ○ 추진내용 <ul style="list-style-type: none"> ▪ 감사일정 사전예고, 제보사항 접수 및 처리, 감사 결과 시 홈페이지 공개 등 ▪ 읍면동 감사시 명예감사관제 운영 	
② 복무감사	<ul style="list-style-type: none"> ○ 기 간 : 2016. 1 ~ 12 ○ 추진내용 <ul style="list-style-type: none"> ▪ 공직기강 감찰활동 추진 ▪ 시민 불편초래 등 민원사항 조사 시정조치 	
③ 사전·예방 일상감사	<ul style="list-style-type: none"> ○ 기 간 : 2016. 1 ~ 12 ○ 감사대상 <ul style="list-style-type: none"> ▪ 공사 7천, 용역 3천, 물품구매 2천, 민간자본보조 사업 3천만원 이상(설계도서 서면감사) ○ 추진내용 <ul style="list-style-type: none"> ▪ 공사계획의 적정성, 과다계상 등 확인 	
④ 건설·공사 품질검사	<ul style="list-style-type: none"> ○ 기 간 : 2016. 1 ~ 12 ○ 검사대상 <ul style="list-style-type: none"> ▪ 2천만원이상 토목공사, 레미콘 300m³이상 건축공사 ○ 추진내용 <ul style="list-style-type: none"> ▪ 각종공사 시 사업장 방문 품질시험 실시 	

계속사업

감사담당

☎ 3856

행정만족도 전국제일 청렴김제 실현

□ 목 적

- 공무원 행동강령 생활화로 청렴하고 깨끗한 공직자상 정립
- 공직비리 개연성 사전차단을 통한 행정의 투명성·효율성 제고

□ 2016 추진계획

단위사업명	사업개요 및 내용	비 고
① 청렴문화 조성	<ul style="list-style-type: none"> ○ 기 간 : '16. 1. ~ 12. ○ 사 업 비 : 10,000천원 ○ 사업내용 <ul style="list-style-type: none"> ▪ 외부강사 청렴교육 실시 : 2회 ▪ 간부공무원 서약식 및 청원 결의대회 : 각 1회 ▪ “청렴” 자기주도 학습시스템 운영 ▪ 청렴의식 함양을 위한 청내 방송 ▪ 청렴마일리지 제도 운영 ▪ 실시간 청렴도 조사시스템 운영 ▪ 정보 공유를 위한 “청렴나눔방(새울)” 운영 ▪ 사이버부조리 신고센터 운영(시홈페이지) 	
② 청백-e 시스템 운영	<ul style="list-style-type: none"> ○ 사업기간 : '16. 1. ~ 12. ○ 사 업 비 : 8,853천원 ○ 추진내용 <ul style="list-style-type: none"> ▪ 청백-e 시스템 유지관리 협약체결 : '16. 1. ▪ 청백-e 시스템을 통한 상시 모니터링 : 부적정 처리사항 검출 및 조치결과 확인 - 지방재정(e호조), 지방세, 세외수입, 새울행정, 지방인사 등 5개 분야 91개 시나리오 	

단위사업명	사업개요 및 내용	비 고
<p>③ 자기진단 (Self-Check) 제도 운영</p>	<ul style="list-style-type: none"> ○ 기 간 : '16. 4. ~ 12. ○ 사업내용 <ul style="list-style-type: none"> ▪ 개별 업무처리 과정의 적법성을 스스로 점검 ※ 청백-e시스템 미포함 분야 (사회복지, 건축 인허가, 환경, 보건 등 29개 업무) ▪ 자기진단관리 시스템 진단과제 등록 : 3월한 ex>청소년보호법 위반 과징금의 적정 관리 등 ▪ 자기진단관리 시스템 사용자 교육 : 4월한 ▪ 진단과제 소관부서 자체진단 실시 : 매월1회 ▪ 운영상황 점검 : 분기 1회 ▪ 자기진단제도 운영 평가 : '16. 12월 	
<p>④ 공직자 자기관리 시스템 운영</p>	<ul style="list-style-type: none"> ○ 기 간 : '16. 4. ~ 12. ○ 사업내용 <ul style="list-style-type: none"> ▪ 소속 직원의 공직윤리의식 향상 활동, 행동강령 실천, 부패방지 시책추진, 공직자 비위 행위 등을 개인·부서별로 실적 관리 ○ 추진내용 <ul style="list-style-type: none"> ▪ 평가지표 설정 및 추진계획 시달 : '16. 4. <ul style="list-style-type: none"> - 부서별 : 11개 지표 (가점 9, 감점 2) - 개인별 : 8개 지표 (가점 5, 감점 3) ▪ 지표별 실적 입력 : '16. 5. ~ 11. <ul style="list-style-type: none"> - 청렴도 향상을 위한 가점지표 : 부서 및 개인이 직접 입력 - 음주운전, 행동강령 위반 등 감점지표 : 감사부서 일괄 입력 ▪ 등록실적 우수 부서 및 개인 평가·선정 : '16. 12. 	

대의회 협력을 통한 상생의 지방자치 실현

□ 목 적

- 의회에 대한 적극적인 의정활동 지원 및 유기적인 협력체계 구축
⇒ 시정운영에 대한 공감대 형성 및 상생의 지방자치 구현

□ 2016 추진계획

○ 동반자적 협력관계 조성

- ▶ 주요 현안 발생 시 공동대처 및 긴밀한 공조체계 구축
- ▶ 현안사항에 대한 정보공유 및 의견수렴 기회 확대
 - 대외적 현안 공유로 범시민 역량결집, 지역발전과 갈등해소 도모
- ▶ 시민의 대의기관으로서 능동적인 역할수행 적극 지원

○ 의회와의 소통 활성화

- ▶ 의회와의 원활한 교류협력을 위한 간담회 활성화
 - 정례 간담회 등을 통해 주요현안사항 사전 협의체계 상시 유지
- ▶ 상임위 소관 실·국장 책임 하에 非회기 중 소통체계 상시 유지
 - 의회 관심사항에 대한 수시 설명 및 정보 제공

○ 생산적 의정활동 지원

- ▶ 의회 회의 운영에 필요한 자료 충실한 제공 및 협력
 - 주요업무계획, 예산(안) 심의, 시정질문답변, 행정사무감사
 - 역점사안에 대한 공동 대응, 건의문, 결의문 채택, 서면 질문 등

계속사업	의회법무담당	☎ 3213
------	--------	--------

적극적·전문적인 소송업무 추진

□ 목 적

- 소송 승소율 제고를 위한 소송서류 검토 등 실무지원 강화
- 소송 예방과 적극적인 대응으로 시정의 적법성 및 행정의 신뢰 확보

□ 소송수행 현황

(2015. 12. 31. 현재)

구 분	연 도 별 소 송 제 기 건 수									비 고
	합 계			2015년			2014년			
	계	진행	종결	계	진행	종결	계	진행	종결	
계	69	20	49	20	10	10	49	10	39	
국가소송	3	1	2	1	1	-	2	-	2	
행정소송	32	7	25	9	6	3	23	1	22	
민사소송	34	12	22	10	3	7	24	9	15	

□ 2016 추진계획

- 소송별 진행상황 지도·점검을 통한 패소 사전 방지
- 사건의 비중을 고려, 전문가 대응이 필요할 경우 변호사 선임 지원
⇒ 행정청의 패소로 인한 행정적·재정적 피해 최소화
- 소송 결과에 따른 후속조치 확행
- 법률교육(집합 및 사이버 교육) 지속 추진을 통한 승소율 제고

자치법규 입안 및 운용능력 강화

□ 목 적

- 자치법규 운용능력 강화를 통한 행정의 신뢰성 제고
- 시정 과제의 성공적 수행을 위한 입법 지원체계 구축

□ 추진방향

- 행정환경 변화에 부응하는 신속한 자치입법 지원
 - ☞ 신속한 법제 심사 및 조례·규칙심의회 운영 정례화
- 수요자 중심의 자치법규 입법지원 시스템 강화
 - ☞ 주요 정책 조례 입안 시 법제처 ‘의견제시제도’ 등 적극 활용
- 시민과 소통하는 열린 법제업무 추진
 - ☞ 자치법규 정비사항 인터넷 신속게재로 시민 편익 제공
 - ☞ 시민 눈높이에 맞는 자치법규 정비

□ 2016 추진계획

- 자치법규 입법안 검토 및 입법지원(소관부서)
 - 조례 입법 상 원칙(기준)에 따라 적합성 여부 파악
- 자치법규 지속 정비를 통한 적시성, 실효성 확보
 - 어려운 용어, 일본식 표현 등 순화 추진
 - 상위법 불일치 사항 등 불합리한 자치법규 정비
- 조례·규칙 심의회 정례적 운영 : 월 2회

신규사업

의회법무담당

☎ 3213

마을변호사 제도 활성화

□ 목 적

- 마을변호사 제도 도입으로 법률 사각지대에서 보호를 받지 못하는 지역 주민들의 생활법률 문제 무료 상담을 통해 고충 해소
⇒ 분쟁 예방 및 조기 해결로 법률 복지서비스 향상

□ 개 요

- 대 상 : 17개 읍면동(요촌동·신평동 제외)
- 상담일시 : 매월 넷째 주 월요일 / 15:00~17:00 * 연중 운영
- 상담장소 : 읍면동 사무실 내
- 상담방법 : 읍면동 담당 변호사(17명) 출장 상담
- 주요내용 : 생활법률 전반 무료상담 및 필요한 법적절차 안내

□ 그간 추진상황

- 마을변호사 제도 활성화를 위한 업무협약(MOU) 체결 : ‘15. 9. 10.
☞ 전주지방검찰청, 전라북도, 김제시, 완주군, 임실군, 전북지방변호사회
- 마을변호사 제도 최초 시행 : ‘15. 10. 26.(월) 15:00~17:00

□ 2016 추진계획

- 제도 정착을 위한 시민 홍보 지속 전개(on/off-line 활용)
- 마을변호사 법률상담 사전 접수 * 읍면동 업무 담당자 지정 운영
- 법률상담실 설치 및 운영(읍면동 적의 장소 활용)

계속사업

규제개혁담당

☎ 3720

현장중심 규제개혁, 지역경제 활력 증진

□ 추진방향

- 지역성장을 견인할 투자활성화 지원 및 기업 경영 애로 해소 주력
- 시민이 체감하는 현장 중심의 적극적인 규제개혁 과제 발굴 및 개선

□ 추진상황

- 불합리한 규제 전수조사 및 일괄 정비
 - 11대분야 국조실 과제 : 폐지 19건, 진행중 2건, 미수용 1건 ⇒ 86.4% 정비
 - 상위법령 미반영, 위임범위 이탈, 법령에 근거없는 규제 정비 : 49건
- 규제개혁 추진 역량 강화
 - 실무부서 중심 규제개혁 교육 실시(맞춤형 투자 및 규제완화 과정, 40명)
 - 전문성을 갖춘 규제개혁위원 (재)위촉 및 심의기능 강화
- 기업투자기반 조성 및 인허가 행태개선 우수사례(6건) 창출

□ 2016 추진계획

- 시민 밀착형 「생활속 규제개선 과제」 범시민 공모 : '16. 3월중
- 규제개혁 과제발굴을 위한 현장간담회 및 토론회 개최 : '16. 4~9월
- 인허가 담당 공무원 대상 규제혁신 마인드 향상 교육 : '16. 4~5월
- 등록규제 전수조사 및 불합리 규제 정비 및 이행상황 점검 : 연중
 - '16년 등록규제(227건) 10%감축 지속추진(수시)
- 경제활동 친화성 지표(11개) 향상 및 기업체감도 제고 주력 : 연중
 - 기업멘토링과 연계 기업현장을 방문하여 고충 및 애로사항 수렴(분기)

문화홍보축제실

보 고 순 서

<input type="checkbox"/> 일 반 현 황	46
<input type="checkbox"/> 2015 주요성과	49
<input type="checkbox"/> 2016 기본방향 및 중점과제	51
<input type="checkbox"/> 2016 주요업무계획	52

일 반 현 황

□ 기구 및 인원

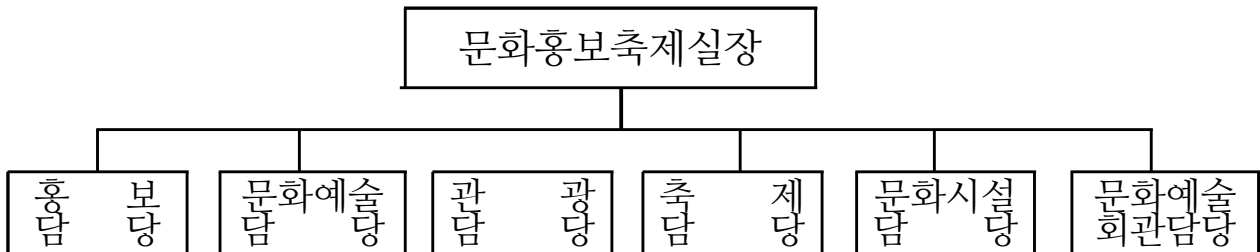

□ 인원현황 6담당 23명

구 분	계	5급	6급	7급	8급	9급	학예연구사	전문경력관
계	23	1	7	6	5	2	1	1
홍보 담당	6	1	1	2	1			1
문화예술담당	3		1	1	1			
관광 담당	3		1	1	1			
축제 담당	3		1	1	1			
문화시설담당	4		1	1		1	1	
문화예술회관담당	4		2		1	1		

※ 별도인원 : 21명(청원경찰 8, 계약직 1, 무기계약 6, 기간제 6)

※ 간병휴직 : 7급 1명('15. 11. 1. ~ '16. 10. 31.)

□ 담당별 업무분장

- 홍보 담당 : 보도자료 제공, 시정홍보(온오프라인), 언론사 취재지원 인터뷰, 기획보도, 교통방송, 시보·새만금지평선소식지 발간
- 문화예술담당 : 문화예술단체지원·관리, 예술진흥, 지평선시네마운영 문화산업, 노래연습장업, 인터넷게임 제공업, 각종문화행사
- 관광 담당 : 관광기획 및 홍보, 테마 및 계절별 여행상품개발, 관광진흥 팸투어
- 축제 담당 : 김제지평선축제 및 김제모악산축제 기획 운영, 축제여행상품 및 기념품 개발, 국내외 축제박람회 참가
- 문화시설담당 : 문화재 지정·등록, 문화재 보수정비, 문화기반시설 천연기념물 보호 및 관리
- 문화예술회관담당 : 우수기획공연 유치, 전시, 대관, 시립합창단 운영·관리

□ 언 론 사

○ 신문사 : 20개사

- 지방지 14, 지역지 2, 통신사 4(연합뉴스, 뉴시스, 뉴스1, 국제뉴스)

○ 방송사 : 7개사

- KBS, MBC, JTJV, CJ헬로비전 전북방송, CBS(기독교방송),
TBN(전주교통방송), WBS(원음방송)

□ 관련 단체

단 체 명	대표자	비 고
지평선축제제전위원회	정 희 운	· 임 원 : 25명(위원장, 부위원장, 이사, 감사) · 대의원 : 19명 · 정회원 : 534명
한국예총김제시지회	김 승 학	· 임 원 : 10명(지부장, 부지부장, 감사, 협회장) · 회 원 : 300명 - 5개 산하협회(문인, 국악, 음악, 미술, 연예예술인)
김 제 문 화 원	김 선 유	· 임 원 : 27명(원장, 부원장, 이사, 감사) · 대의원 : 35명 · 정회원 : 850명
생활문화예술동호회	진 금 도	· 8개 분과, 85개동호회, 1,484명
김제시관광진흥협의회	방 인 규	· 임 원 : 17명(2011년 5월 3일 발족)

□ 지정문화재 - 78점

합계	국 가 지 정						도 지 정						향토문화재			
	소계	국보	보물	사적	천연기념물	등록문화재	소계	유형문화재	지방기념물	민속자료	무형문화재	문화재자료	소계	유형	무형	기념물
78	27	1	13	3	2	8	45	17	8	4	9	7	6	4	1	1

□ 유통관련 업체

○ 노래연습장 : 22개소

○ 인터넷 컴퓨터게임시설 제공업소 : 28개소

□ 관광업체

- 국내·외 여행업 등록 : 8개소
(아리랑, 원진, 화원, 지평선고속, 금강산고속, 정원, 롯데항공, 쿤프리투어)
- 일반여행업 등록 : 2개소
(새만금관광, 국제드림항공여행사)

□ 관광해설사 및 관광통역 안내원

【 관광해설사 】

- 인 원 : 12명
- 장 소 : 금산사 5, 벽골제 4, 아리랑문학마을 3

【 관광통역 안내원 】

- 인 원 : 3명(중국어 1, 일본어 2)
- 장 소 : 금산사 1, 벽골제 1, 본청1

□ 문화예술회관

- 위 치 : 김제시 성산길 20
- 규 모 : 연면적 4,867.52㎡, 지하1층, 지상2층
- 주요시설물
- 대공연장(488석), 소공연장(230석), 전시관, 관리사무실 등

□ 『지평선시네마』 작은영화관

- 위 치 : 김제시 검산동 시민체육공원내
- 규 모 : 99석(1관 65, 2관 34)

2015 주 요 성 과

1 전략 다각화 · 창의적 시정홍보

⇒ 홍보자원 최적화로 시정홍보 극대화

- ☐ 매 체 별 맞 춤 형 보 도 자 료 제 공 : 2,095건
- ☐ 시정 주요현안사업 및 농특산물 기획보도 제공 : 82건
- ☐ 지평선홍보차량 활용 생동감 있는 현장홍보 : 82회
- ☐ 온라인 홍보(김제시 웹진, 블로그 등) : 108,838건
- ☐ 『새만금지평선 소식지』 제작 · 배부 : 12회/ 46,000부(월 1회)

2 문화체육관광부 주관 작은영화관 1호점 『지평선 시네마』 운영

⇒ 시민 문화향유 기회 제공으로 문화갈증 해소

- ☐ 운영실적 : 상영-96편/3,001회, 관람-77,513명, 수입-534백만원

3 생활문화예술동호회 활성화 및 문화예술단체 지원

⇒ 문화예술을 통한 삶의 질 향상으로 문화복지 구현

- ☐ 생활문화예술동호회 지원 : 교육 및 공간지원, 지역교류행사 등 76백만원
- ☐ 문화예술단체 지원 : 18개 단체, 45개 사업, 410백만원

4

고품격 우수공연 유치로 문화예술 향유 기반 구축

⇒ 시민 문화예술 욕구 충족 및 문화복지 실현

- ☐ 자체기획, 전액, 일부지원 우수공연 추진 : 19건 19회
- ☐ 우수공연 유치 및 공모사업 선정 : 10건/122,900천원

5

4년 연속 대한민국 대표축제 선정

⇒ 대한민국 대표축제 수성 및 글로벌 세계축제로 도약

- ☐ 기 간 : 2015. 10. 7. ~ 10. 11.(5일간)
- ☐ 주 제 : “새로운 시작! 지평선의 끝없는 이야기”
- ☐ 내 용 : 7개 분야 70개 전통농경문화체험 프로그램

6

국가·도지정 및 전통사찰 등 문화재 보수정비

⇒ 지역 향토문화 유산의 체계적 보존으로 후대 계승 발전근간 마련

⇒ 총51건/3,863백만원

- ☐ 국가·도지정문화재 보수정비사업 : 21건/2,718백만원
- ☐ 전통사찰 보수·방재시설 사업 : 10건/981백만원
- ☐ 중요목조문화재 방재사업 : 8건/351백만원
- ☐ 천연기념물 관리사업 : 2건/6백만원
- ☐ 문화재 유지관리사업 : 10건/164백만원

7

문 화 재 및 향 토 문 화 유 산 발 굴 정 비

⇒ 지역문화유산의 새로운 가치창출과 우수성 재조명

- ☐ 전라북도 무형문화재 2건 지정 : 옹기장 안시성, 사기장 장동국

2016 기본방향 및 중점과제

비전

소통과 공감으로 시역량 강화
품격있는 문화관광도시, 행복한 김제시민



핵심 목표

- 경쟁력 있는 홍보로 시 브랜드 가치 향상
- 문화·예술을 통한 행복 나눔
- 지평선축제 세계화 및 명품관광 콘텐츠 육성
- 문화유산의 계승발전으로 문화도시 김제구현



중점 전략 과제

- 홍보전략 다각화로 창의적 시정홍보
- 시민이 행복한 생활문화예술 활성화
- 시민 중심의 문화예술회관 및 지평선시네마 운영
- 대한민국 대표축제, 지평선축제의 세계화
- 관광축제 콘텐츠 강화 및 주변 인프라 확충
- 관광산업 경쟁력 강화를 통한 지역경제 활성화
- 문화유산 체계적 보존·발굴로 지역문화자원 최적화

2016 주요업무계획

- ☐ 홍보전략 다각화로 창의적 시정홍보
- ☐ 문화융성의 디딤돌 지평선시네마 운영
- ☐ 취약계층 통합 문화이용권 운영
- ☐ 문화향유 기회제공으로 생활문화예술 활성화
- ☐ 문화가 있는 삶 실현을 위한 생활문화센터 조성사업
- ☐ 삶의 질을 높이는 공연예술
- ☐ 벽골제 대표 관광지 육성사업
- ☐ 벽골제 문화콘텐츠 접목 재생사업
- ☐ 아름다운 순례길 관광자원 정비
- ☐ 관광서비스안내체계구축
- ☐ 4년역속 대표축제! 제18회 김제지평선축제
- ☐ 제9회 김제모악산축제 개최
- ☐ 중요 역사문화자원 문화재 등록·지정
- ☐ 문화재 및 전통사찰 보수정비사업
- ☐ 관아·향교 사적 제482호 종합정비사업
- ☐ 유네스코 등재 ‘김제농악’ 활성화사업
- ☐ 원평집강소를 통한 ‘동학’ 성지화 사업
- ☐ 석정 이정직 기념관 건립

계속사업

홍보담당

☎ 3124

홍보전략 다각화로 창의적 시정홍보

□ 목 적

- 언론, 영상미디어, 소식지 등 다양한 홍보매체를 활용한 창의적 시정 홍보로 홍보효과 극대화 및 시 브랜드 가치 향상
- 시민 알권리 적극 보장으로 시민과 공감대 형성 및 소통 강화

□ 2016 추진계획

단위사업명	사업개요 및 내용	비 고
① 시민의 알권리 충족과 감동을 전하는 『새만금자평선소식』 발행	<ul style="list-style-type: none"> ○ 사업기간 : 2016. 1. ~ 12. ○ 발행부수 : 552,000부(월46,000부) ○ 사 업 비 : 66백만원 ○ 추진내용 <ul style="list-style-type: none"> ▪ 소재 및 콘텐츠 다양화 <ul style="list-style-type: none"> - 지역의 문화, 관광자원 적극 발굴 - ‘우리 이웃들의 사는 이야기’ 코너신설 (서로 돕고 함께 살아가는 우리 이웃의 훈훈한 이야기로 행복도시 김제 연재) ▪ 기획취재 확대 <ul style="list-style-type: none"> - 귀농귀촌 성공스토리, 지역관광자원 소개 - 김제를 빛낸 인물, 고향을 빛낸 출향인 발굴 - 억대소득 꿈 이루는 효자작목 재배농가, 우수 향토기업 발굴 집중 취재 	

단위사업명	사업개요 및 내용	비 고
<p>② 체계적·전략적 언론홍보 강화</p>	<ul style="list-style-type: none"> ○ 사업기간 : 2016. 1. ~ 12. ○ 홍보매체 : 신문, 방송, 잡지 등 30개사 ○ 사 업 비 : 280백만원 ○ 추진내용 <ul style="list-style-type: none"> ▪ 매체별 맞춤형 보도자료 적기 제공 ▪ 현안사업, 관광명소, 특산품 등 기획보도 ▪ 언론사 간담회를 통한 유기적 협조체제 구축 ▪ 주요 언론보도 실시간 모니터링 : 매일 	
<p>③ 계층별 맞춤형 『생생 영상미디어 홍보』</p>	<ul style="list-style-type: none"> ○ 사업기간 : 2016. 1. ~ 12. ○ 대 상 : 김제시 웹진(홈페이지), 블로그, LED전광판 ○ 사 업 비 : 56백만원(시비) ○ 추진내용 <ul style="list-style-type: none"> ▪ 김제시 웹진 <ul style="list-style-type: none"> - 생생 김제뉴스 제작 : 월 2회이상 - 포토뉴스 및 각종 홍보뉴스 영상제작 ▪ 블로그 및 LED전광판(청사내 부지, 수도권) 홍보 <ul style="list-style-type: none"> - 주요 시정·농특산물·공익정보·캠페인·타시군 품앗이 홍보 ▪ 스포츠 마케팅 시정 홍보 	

계속사업

문화예술담당

☎ 3129

문화융성의 디딤돌 지평선시네마 운영 활성화

□ 목 적

- 계층별 맞춤형 최신 영화 서비스 제공으로 시민의 문화행복 상승을 통한 삶의 질 향상

□ 개 요

- 위치 및 규모 : 김제청소년수련관 1층 / 2개관 99석
- 총 사 업 비 : 514백만원(도비 8, 시비 506)
- 사 업 내 용 : 연중 계층별 활성화 추진 및 홍보마케팅 실시

□ 그간 추진상황

- 지평선시네마 운영 실적 (단위:명/천원)

년도	상영작 / 상영횟수	이용자	수 입			비 고
			계	입장료	매점	
계	239/6,811	181,378	1,256,632	956,996	299,636	
2013	37/957	24,690	164,317	123,876	40,441	'13.8.26일 개관
2014	106/2,853	79,175	558,366	426,670	131,696	
2015	96/3,001	77,513	533,949	406,450	127,499	'15.12월말 현재

- 시민 참여형 시네마스쿨 운영(4. 1 ~ 12. 31) : 만경고교 25명

□ 2016 추진계획

○ 연중 활성화 추진

- 계층별 맞춤형 최신영화 상영 : 애니메이션·액션·멜로·SF판타지 등
- 통합문화이용권 연계, 문화누리카드 및 문화더누리사업(구. 기획사업) 추진
- 지평선시네마 영화 기획전 개최 : 2회(상·하반기)
- 단체 관람 홍보 : 유관기관·단체·유치원·학교·복지시설 등
- 『소외지역 영화 보는 날』 운영 및 영화 상영정보 문자 발송

○ 지평선시네마 활용 국·도·시정 홍보

- 영화 관람객 대상 영화 상영 전 방영 : 1일 10회, 20초 이내

계속사업

문화예술담당

☎ 3129

- 취약계층의 문화·여가 격차 해소를 위한 - 통합문화이용권(문화·여행·스포츠관람) 운영

□ 목 적

- 경제적 소외계층 대상 문화·여행·스포츠 관람의 향유 기회를 제공하여 문화 양극화 해소와 소외계층 삶의 질 향상

□ 개 요

- 총사업비 : 371백만원(기금272, 도비30, 시비69)
- 사업대상 : 기초생활수급자, 차상위계층
- 지원기준 : 6세 이상, 개인당 5만원
- 사업내용
 - 통합문화이용권 카드 발급으로 문화(영화·공연관람, 도서), 여행, 스포츠관람 분야 구분 없이 이용 가능

□ 그 간 추진상황

- 통합문화이용권 신청 접수 : '15. 2. 25 ~ 12. 31
 - 카드발급수/발급액 : 6,479명, 323,950천원(12.31일 88% 발급)
- 사용실적('16.1.18 기준 90.4% 사용) (단위:건/천원)

구 분	합계	도서	영화	문화일반	여행사	철도	기타
승인건수	16,746	4,003	4,036	2,189	1,487	1,731	3,300
사용금액	293,103	79,558	46,309	83,105	15,914	14,192	54,025

- 문화누리카드 가맹점 신규 등록 : 2개소

□ 2016 추진계획

- 통합문화이용권 사업 추진 : 연중
 - 통합문화이용권 가맹점 발굴 및 안내
 - 지평선시네마, 예술회관, 지평선축제 연계 사용 홍보
 - 미사용자에게 문자·전화 등 사용 독려

계속사업

문화예술담당

☎ 3129

문화향유 기회제공으로 생활문화예술 활성화

□ 목 적

- 시민이 직접 참여하고 즐기는 생활문화예술동호회 활성화로 시민의 다양한 문화예술 욕구 충족
- 문화예술행사 지원을 통한 문화향유 기반 확대

□ 2016 추진계획

단위사업명	사업개요 및 내용	비고
① 생활문화예술 동호회 활동지원	<ul style="list-style-type: none"> ○ 사업기간 : 연중 ○ 사업비 : 102백만원(도비 38, 시비 64) ○ 지원기준 : 5인 이상 생활문화예술동호회 단체 ○ 추진계획 <ul style="list-style-type: none"> ▪ 참여희망 동호회 홍보 및 신청접수 : 연중 ▪ 동호회 활성화를 위한 운영(강사료·활동공간) 지원: 연중 ▪ 소외계층 맞춤형 재능기부 추진 : 연중 ▪ 상·하반기 동호회 페스티벌 개최 : 연 2회 	
② 문화예술단체 지원사업	<ul style="list-style-type: none"> ○ 사업기간 : 연중 ○ 지원대상 : 17개 단체, 42개 행사 ○ 사업비 : 407백만원(시비) ○ 사업내용 <ul style="list-style-type: none"> - 향토문화 전승보존 및 시민대상 문화교육 프로그램 운영 - 전통문화 예술행사, 책자발간, 예술강좌 운영 	

신규사업

문화예술담당

☎ 3129

- 문화가 있는 삶 실현을 위한 - 생활문화센터 조성사업

□ 목 적

- 지역주민이 주체가 되는 자율적인 문화활동 공간 제공으로 지역 주민의 생활문화예술 욕구 충족

□ 개 요

- 위 치 : 김제문화예술회관 별관
- 사업기간 : '15. 5 ~ '16. 11
- 사 업 비 : 718백만원(국비 359, 시비 359)
- 사업규모 : 847.13㎡(생활문화센터 725.07, 본관사무실 122.06)
- 사업내용 : 문화예술회관의 기존 및 유휴시설을 리모델링하여 북카페, 연습실, 학습실, 다목적홀, 회의 및 교육공간, 네트워크실 등을 조성

□ 그간 추진상황

- 생활문화센터 조성사업 공모 신청 ----- '15. 3.
- 문화체육관광부 현장 실사 ----- '15. 4.
- 생활문화센터 공모사업 선정 ----- '15. 5.
- 생활문화센터 조성사업 설계용역(8. 10 ~ 12. 19) ----- '15. 8.

□ 2016 추진계획

- 행정절차 이행(공원조성계획 변경, 실시계획 인가) ----- '16. 1.
- 공 사 계 약 ----- '16. 4.
- 공 사 착 공 ----- '16. 5.
- 준 공 ----- '16. 10.
- 개 관 ----- '16. 11.

계속사업

문화예술회관담당

☎ 4171

삶의 질을 높이는 공연예술

□ 목 적

- 고품격 공연프로그램 개발·기획으로 수준 높은 문화향수 충족
- 다양한 장르의 우수 공연·전시 유치로 시민 문화욕구 충족
- 공연장 시설 보강을 통한 쾌적하고 수준 높은 관람 여건 조성

□ 개 요

- 사업기간 : 2016. 1. ~ 12.
- 총사업비 : 415백만원 (공연비 350, 시설보수 65)
- 사업내용 : 자체기획공연, 국립예술단체 등 우수공연 유치,
공연장 지붕보수, 공연장 무대시설 등 시설 보강

□ 그간 추진상황

- 개관기념 음악회 등 자체기획공연 추진 : 19건
- 한문연 우수공연 유치 및 공모사업 선정 : 10건/122,900천원

□ 2016 추진계획

- 시민에게 감동을 전하는 자체 기획공연 발굴 및 추진
 - 월2회 창의적이고 다양한 장르의 정기 공연을 기획하여 문화행복지수 향상
- 수준 높은 국립예술단체 우수공연 유치 추진
 - 한문연, 국립발레단, 국립오페라단, 국립극장 등
- 청소년 정서 함양 문화예술교육 프로그램 운영
 - 우리가 그 곳에 간 이유
- 관람객 편의 및 쾌적한 관람을 위한 공연장 시설 보강

계속사업 관광담당 ☎ 3313

벽골제 대표관광지 육성사업

□ 목 적

- 벽골제를 중심으로 주변 관광자원과 연계하여 실현성과 지속 가능한 새로운 콘텐츠 개발로 차별화된 관광지로 경쟁력 제고
- 전라북도 14개 시·군과의 연계를 통한 대표관광지를 육성하여 사계절 관광활성화를 유도하고 전라북도 토탈관광 실현

□ 사업개요

- 사업기간 : 2015년 ~ 2024년(10년).
- 총사업비 : 11,860백만원(도10,000 시1,860)
- 사업내용 : 총 29개사업(관광기반조성 12, 관광진흥사업 17)

- 연도별 투자계획

(단위:백만원)

구 분			2015년	2016년	2017년	2018년	19년이후	비 고
계		11,860	1,000	1,070	1,870	1,920	6,000	
관광기반조성사업	소 계	5,310	720	890	700	400	2,600	수용태세개선 등 12개사업
	도 비	4,910	720	890	700		2,600	
	시군비	400				400		
관광진흥사업	소 계	6,550	280	180	1,170	1,520	3,400	야간경관 등 17개사업
	도 비	5,090	280	110	300	1,000	3,400	
	시군비	1,460		70	870	520		

□ 2간 추진상황

- 대표관광지 육성사업 추진계획 시달(전라북도) ----- '15. 2.
- 대표관광지 육성사업 기본계획수립 용역 시행 ----- '15. 2.~7.
- 기본계획수립 용역 중간보고 및 최종보고회 ----- '15. 6.~7.
- 기본계획 승인심사, 지방재정투자심사, 사업시행 ----- '15. 8.
- 대표관광지 육성사업 야간경관조명등 추진----- '15. 8~11.
- '16년 벽골제대표관광지육성 전략별 세부사업계획 수립 - '16. 2.

□ 2016년 사업계획

- 사업기간 : 연중
- 총사업비 : 1,070백만원 (도1,000, 시70)
- 사업내용
 - 관광기반조성(H/W)사업 ----- 890백만원
 - 관광지수용태세 개선(270) - 지평선장터 조성(300)
 - 전통한옥정자(100) - 즐거운농경박물관(200)
 - 지평선대지아트(20)
 - 관광진흥(S/W)사업 ----- 180백만원
 - 상설공연지원(50) - 상설체험프로그램(60)
 - 관광지활성화조직구성(70)

□ 추진계획

- 벽골제대표관광지육성 세부사업 설계용역 시행 ----- '16. 3.
- 벽골제대표관광지육성 세부사업 계약 및 사업시행 ----- '16. 5.
- 벽골제대표관광지육성 세부사업 완료 ----- '16. 12.

계속사업 관광담당 ☎ 3313

벽골제 문화콘텐츠점목 재생사업

□ 목 적

- 관광환경 및 관광수요 변화 등에 따른 기능적 쇠퇴, 노후화로 인해 관광 매력도가 저하된 관광지에 문화콘텐츠를 점목하여 적극적인 관광 기능을 유도하고자 함

□ 개 요

- 기 간 : 2015 ~ 2016
- 사 업 비 : 200백만원(국100, 시100)
- 사업내용
 - 단야낭자설화 쌍용공연 연출 프로그램 각색
 - 단야낭자설화 쌍용 상설공연단 조직육성
 - 벽골제 쌍용 조형물 경관조명 설치
 - 단야낭자설화 쌍용공연 소품구입

□ 그간 추진상황

- 쌍용공연 연출 시나리오 재구성 ----- '15. 7. ~ 9.
- 쌍용조형물 경관조명 설치사업 설계 및 사업시행---- '15. 7. ~ 10.
- 쌍용 상설공연단 조직구성 및 주민협의 ----- '15. 12.

□ 금후계획

- 쌍용 상설공연단 조직구성 및 공연연습 ----- '16. 3. ~
- 공연 시나리오재구성에 따른 음악제작 ----- '16. 5. ~
- 쌍용 상설공연 필요 소품 구입 ----- '16. 5.
- 쌍용공연 상설 시행 ----- '16. 7. ~

계속사업 | 관광담당 | ☎ 3313

아름다운순례길 관광자원정비

□ 목 적

- 다양한 종교와 문화가 어우러지는 화합과 상생을 위한 『2016 세계종교문화축제』를 모악산과 연계
- 세계종교문화축제에 대비하여 우리지역을 찾는 순례객들의 편의도모와 관광이미지 제고 및 지역경제 활성화

□ 2016 추진계획

단위사업명	사업개요 및 내용	업무소관
① 세계종교문화 축제	<ul style="list-style-type: none"> ○기 간 : 2016. 10월중 ○장 소 : 아름다운 순례길 9코스 240km (김제, 전주, 익산, 완주) ※ 김제코스 : 금구 산동교회 ~ 수류성당 ~ 밤티재(38.7km) ○내 용 : 도보순례, 종교한마당 등 ○사업비 : 30백만원(시비 부담금) ○주최/주관 : 세계종교평화협의회 	
② 아름다운순례길정비	<ul style="list-style-type: none"> ○기 간 : '16. 6. ~ 9. ○사업비 : 46백만원(도18 시28) ○내 용 : 방향 표지 설치 및 정비, 제초, 쉼터 조성, 간이의자 설치, 보도 정비 ○ 추진계획 <ul style="list-style-type: none"> - 아름다운 순례길 정비계획 ----- '16. 6 - 공사 착공 및 완공 ----- '16. 6~9 	

계속사업 관광담당 ☎ 3313

관광서비스 안내체계 구축

□ 목 적

- 우리시를 방문하는 방문객의 편의 도모를 위하여 관광안내판의 정비 및 관광홍보물을 제작 배포하여 지역관광 이미지 제고
- 방문객들의 눈높이에 맞는 서비스를 제공하여 관광만족도 제고

□ 2016 추진계획

단위사업명	사업개요 및 내용	비고
① 관광안내 표지판 정비	<ul style="list-style-type: none"> ○ 사업기간 : '16. 3 ~ 5 ○ 위 치 : 주요관광지 주변 ○ 사 업 비 : 14백만원(기7, 시7) ○ 사업내용 : 관광안내도 및 표지판 설치 ○ 추진계획 <ul style="list-style-type: none"> - 관광안내판 정비 계약의뢰 : '16. 3 - 관광안내판 정비 및 시공 : '16. 5 	
② 관광안내 지도 및 홍보책자 제작	<ul style="list-style-type: none"> ○ 사업기간 : '16. 4 ~ 7 ○ 사 업 비 : 19백만원(기3 시16) ○ 종 류 : 가이드북, 지도 <ul style="list-style-type: none"> - 관광안내지도 : 20,000부 (한영15,000부, 한중2,500, 한일2,500) - 관광홍보책자 : 5,000부 ○ 규 격 : 소책자, 접이식 등 ○ 배 부 처 : 관광안내소, 역, 터미널 등 비치 ○ 추진계획 <ul style="list-style-type: none"> - 제작계약 의뢰 : '16. 4 - 지도 및 책자제작 : '16. 4 ~ 7 	
③ 관광홍보용 상품제작	<ul style="list-style-type: none"> ○ 사업기간 : '16. 1 ~ 6 ○ 사 업 비 : 5백만원(시) ○ 사업내용 : 홍보용 관광상품(부채 등) ○ 추진계획 <ul style="list-style-type: none"> - 관광홍보용 상품제작 계획 : '16. 3 - 제작 및 배부 : 연중 	
④ 관광통역안내원 및 해설사관리	<ul style="list-style-type: none"> ○ 사업기간 : '16. 1 ~ 12 ○ 사 업 비 : 139백만원(기11 도21 시107) ○ 인 원 : 통역안내원5, 해설사12 ○ 운영계획 <ul style="list-style-type: none"> - 문화관광해설사 간담회 : '16. 3 - 해설사 및 통역안내원 우수지사례 벤치마킹: '16.4 	

계속사업 축제담당 ☎ 3838

- 문화체육관광부 지정, 대한민국 최초 -
4년연속 대표축제! 제18회 김제지평선축제

□ 추진 방향

- “대한민국 최초” 4년연속 대표축제 위상에 맞는 행사추진
- 국내·외 홍보마케팅 강화등 글로벌브랜드 확보
- 지속가능한 축제로의 전환 가속화

□ 개 요

- 사업비 : 1,920백만원(국비450, 도비90, 시비 1,250, 협력비 130)
 ※ 2015년 대비 60,000천원 감
- 기간 : 2016. 9. 29 ~ 10. 3(5일간)
- 장소 : 김제시 일원(벽골제 및 시내권)
- 행사구성 : 7개분야(전통농경문화 체험행사 중심)

□ 2016 추진계획

Key Word : 글로벌 (글로벌 자생력 준비기 = 글로벌 도약 원년)



3대 핵심전략

대한민국 축제의 리더 : 위상강화

- 핵심 프로그램의 규모화 및 전문화 ⇒ 과감한 프로그램 조정
- 차별화된 농업의 가치 조명으로 도작문화의 새로운 비전 제시
- 축제 매력을 통한 지역문화 가치 확산

국내외 홍보마케팅 강화로 글로벌 브랜드 확보

- 한국관광공사와 협력 해외 홍보마케팅 강화로 글로벌 도약원년
- 한류스타(K-POP Star)와 연계한 해외관광객 유치 활성화
- 인바운드 여행사와 연계한 글로벌 네트워크 구축 및 해외교류사업 추진

지속가능한 축제로의 전환 가속화

- 지역소득 창출강화, 기반시설 등 유료화 ⇒ 돈버는 축제
- 지역문화 및 관광자원 연계 프로그램 강화 : 연계투어, 체험마을운영 등
- 주민참여 프로그램의 지속성·연속성 강화

□ 기대효과

- 대한민국 농경문화의 중심지역으로 문화관광 자원화 및 관광 상품으로 특화
- 지역경제활성화와 지역관광 진흥을 통한 생산성 있는 축제 추진

계속사업 | 축제담당 | ☎ 3838

제9회 김제 모악산축제 개최

□ 개 요

- 기 간 : 2016. 4월 중순(3일간)
- 장 소 : 모악산(금산사) 일원
- 행사구성 : 4개 분야 28개 행사(공식, 공연, 체험, 부대행사 등)
- 사 업 비 : 109백만원(시비)

□ 추진방향

KEY WORDS

신앙(종교)

+

어머니(여성)

+

산(힐링)

+

기운(화합)

- 모악산 고유의 자원을 활용한 콘텐츠 중심형 축제
 - ▶ 종교문화의 성지 ⇒ 4대 종단 연계행사 추진
 - ▶ 어머니의 기운을 품은 영산(靈山) : 어머니 가요제(합창대회)등
 - ▶ 고유의 명산 : 마실 길 걷기 대회(산악회 참가 등)
- 지역자원 및 주민참여 연계형 축제
 - ▶ 체험프로그램(모악문화공동체 등), 무형문화재 공개행사 등
- 모악산 전체를 아우르는 프로그램 구성
 - ▶ 작은 음악회, 모악산 포토존 등

□ 2016 추진계획

- 주민협의체 간담회(모악산 상가 서비스 향상 등) -- '16. 2.
- 개최시기, 장소 등 결정 ----- '16. 2.
- 문화·공연행사 기본계획 수립 ----- '16. 2.
- 홍보 및 출연단체 섭외 ----- '16. 3.
- 축제 개최 및 성과 분석 ----- '16. 4.~ 5.

계속사업

문화시설담당

☎ 3337

중요 역사문화자원의 문화재 등록·지정

□ 목 적

- 보존 및 전승되어야할 문화자원의 발굴로 체계적 관리 기반마련
- 지역문화자원을 발굴하여 우리시 이미지 제고 및 교육·관광자원 확대

□ 현 황

합계	국 가 지 정						도 지 정						향토문화재			
	소계	국보	보물	사적	천 연 기념물	등록 문화재	소계	유 형 문화재	지 방 기념물	민속 자료	무 형 문화재	문화재 자 료	소계	유 형	무 형	기념물
78	27	1	13	3	2	8	45	17	8	4	9	7	6	4	1	1

□ 2016 추진계획

- 원평집강소 완공 후 전라북도 문화재지정추진 ----- '16. 2. ~ 4.
- 유재송기면선생유적(관선당, 요교정사)김제시 향토문화유산추진
- 관내 문화유산 연구조사를 통한 문화재 지정신청 후보군 목록제작

□ 기대효과

- 관내 역사·문화자원의 발굴을 통한 관광자원확보 및 김제시 이미지제고

계속사업

문화시설담당

☎ 3337

문화재 및 전통사찰 보수정비사업

□ 목 적

- 문화재 및 전통사찰 보존·관리를 위한 정비사업 추진으로 소중한 문화유산을 보전하여 후손에게 계승 및 우리문화의 자긍심 고취

□ 개 요

- 관리대상 : 92개소
 - 문화재 : 78점(국가지정 27, 도지정 45, 시지정 6)
 - 전통사찰 : 14개소
- 사업비 및 사업내용 : 36건/1,709백만원
 - 국비보조사업 : 김제향교 주변정비공사등 7건/ 800백만원
 - 도비보조사업 : 금산교회 보수공사등 11건/451백만원
 - 전통사찰 : 방재시스템 유지보수 6건/42백만원
 - 중요목조문화재 : 8건/340백만원
 - 천연기념물 관리 : 2건/6백만원
 - 자체사업 : 문화재 긴급보수사업등 2건/70백만원

□ 2016 추진계획

- 단위사업별 설계 ----- '16. 2 ~ 3
- 설계승인 신청 등 행정절차 이행 ----- '16. 3 ~ 4
- 사업별 착공 및 사업추진 ----- '16. 4 ~ 10
- 사업완료 및 정산 ----- '16. 10 ~ 12

계속사업

문화시설담당

☎ 3337

- 사 적 제482호 - 김제군 관아와 향교 종합정비 사업

□ 목 적

- 김제군 관아와 향교(사적 제482호) 사적지 발굴 및 복원으로
구 도심 활성화 및 체류형 관광 인프라 구축

□ 개 요

- 사업기간 : 2013. ~ 2017(5개년)
- 총사업비 : 3,165백만원(국2,215 도475, 시475)
- 사업내용
 - 관아건물지 발굴조사, 시설물 복원(외삼문, 내삼문, 사령청, 호적고)
 - 건축물 보수(기존 건축물 전반), 기반시설 정비(화장실, 담장복원)

연도 구분	2013~2014년	2015년	2016년	2017년 이후
사업내용	명륜당해체보수 대성전, 만화루보수 관아건물지 발굴	내삼문,외삼문 복원	사령청,호적고 복원설계용역	사령청,호적고 복원공사 화장실, 담장정비
사업비	814백만원	580백만원	45백만원	1,726백만원
추진상황	완료	설계완료	예산반영	

※ 2016년도 설계비 총45백만원중 국비31백만원(70%)예산 확보: '16.1.5
⇒ 향후 공사비 1,726백만원 추가확보 위한 발판 마련

□ 2016 추진계획

- 사령청, 호적고 설계용역 추진 ----- '16. 2. ~ 4.
- 문화재청 설계승인 절차 이행 ----- '16. 5. ~ 6.
- 2017년 예산신청(공사비 1,726백만원) ----- '16. 10.

특수시책

문화시설담당

☎ 3337

유네스코 등재 ‘김제농악’ 활성화사업

□ 목 적

- 유네스코 등재된 ‘김제농악’의 활성화를 통한 농경문화의 산실인 김제시의 정체성 확보와 위상강화

□ 개 요

- 사업대상
 - 김제농악 기록화를 통한 ‘김제농악’ 데이터베이스 구축사업
 - 김제농악전수관 활성화사업
- 사업내용
 - 김제농악 데이터베이스구축사업
 - 대 상 : 김제농악 전반
 - 내 용 : 김제농악 기록화(15.10~12)사업을 바탕으로 웹서버에 데이터베이스 구축
 - 김제농악전수관 활성화사업(문화재청 공모사업)
 - 대 상 : 우도농악전수관 (부량면 벽골제 관광단지內)
 - 내 용 : 무형문화의 대중화를 위한 농악전승 공간 활성화 지원 및 지도
 - 사업비 : 5백만원(국 2, 도 1.5, 시 1.5)
 - ※ 공모사업 선정으로 예산 확정된 사업임

□ 2016 추진계획

- 김제농악 영상 및 데이터 김제시 홈페이지 연동 ————— ‘16. 3. ~ 4.
- 다문화가정 및 문화소외계층 전수자 모집 및 전승 ————— ‘16. 4. ~ 10.

□ 기대효과

- 데이터베이스 구축·운영을 통한 김제농악의 영구적 전승기반 확보
- 전수관 활성화사업을 통한 김제농악의 저변확대 및 전수공간 활용가치 제고

특수시책

문화시설담당

☎ 3337

원평집강소를 통한 ‘동학’ 성지화사업 추진

□ 목 적

- 동학농민혁명사에 있어서 ‘원평집강소’를 통한 김제지역의 위상제고
- 정읍, 고창, 전주의 동학유적과 연계, 김제지역의 위상강화 및 동학탐방 루트의 핵심공간으로 관광객유치 도모

□ 개 요

- 사업기간 : 2016년 ~ 2017년(2년간)
- 총사업비 : 100백만원
- 사업내용 : 원평집강소 문화재지정 및 문화재청공모사업 추진

□ 그간 추진상황

- 원평집강소 긴급매입신청(김제시→문화재청)----- ‘14. 9.
- 전액 국비확보(645백만원)및 동학단체와 업무협조체계 구축 --- ‘15. 1~
- 집강소 매입, 철거, 정비복원사업 추진 ----- ‘15. 1~
- 동학농민혁명 원평집강소 준공식-----‘15.12.21

□ 2016 추진계획

- 원평집강소 문화재 지정신청 및 지정(전라북도 기념물)--- ‘16. 4
- 문화재 생생사업 공모신청----- ‘16. 9
- 김제, 정읍, 고창, 전주를 연계한 동학농민혁명 탐방루트 개발 ----- ‘16. 10.
- 문화재청 공모사업인 문화재 생생사업추진 ----- ‘17년

□ 기대효과

- 소외되었던 김제지역 동학농민혁명운동의 위상제고
- 동학유적지 탐방루트의 핵심적 공간으로 관광객 유치도모

공모사업

문화시설담당

☎ 3337

석정 이정직 기념관 건립

□ 목 적

- 전북의 書團을 이끈 석정의 상설전시관을 통한 관광인프라 구축
- 근대 실학과 書畫미술사에 큰 업적을 남긴 석정선생의 유작을 한곳에 전시·보존하여 지역문화·예술발전에 기여

□ 개 요

- 사업기간 : 2016년 ~ 2020년
- 총사업비 : 80억원 (국비 40, 도비 20, 시비 20)
- 사업내용 : 석정 선생의 생애와 업적, 작품을 전시·연구할 수 있는 기념관 조성
※ 2016년 계획 (타당성조사 용역 30백만원)

□ 그간 추진상황

- 석정선생 후손(이종석/서울여대교수)의 석정작품 무조건기증의사개진 — ‘15. 8.
- 김제시·국립전주박물관과 역사문화사업 MOU체결 ----- ‘15. 9.
- 국립전주박물관장 및 석정후손의 적극협조의사 표명 ----- ‘15. 10

□ 2016 추진계획

- 석정기념관 건립에 대한 타당성연구조사 ----- ‘16. 6.
- 석정기념관 건립 국비지원 신청 ----- ‘16. 10.

□ 기대효과

- 근대 실학과, 書畫미술사의 큰 업적을 남긴 석정선생의 유작을 한곳에 전시·보존하여 문화·예술 발전기여 및 관광인프라 구축

행정지원국



행	정	지	원	과	
주	민	복	지	과	
여	성	가	족	과	
인	재	양	성	과	
민	원	소	통	과	
세		정		과	
회		계		과	
체	육	청	소	년	과
정	보	통	신	과	



행정지원과

보 고 순 서

<input type="checkbox"/> 일 반 현 황	80
<input type="checkbox"/> 2015 주요성과	83
<input type="checkbox"/> 2016 기본방향 및 중점과제	86
<input type="checkbox"/> 2016 주요업무계획	87

일 반 현 황

□ 행정구역 : 19개읍·면·동 151리·동 739마을 1,513반

□ 공무원 정·현원

○ 정 원

(‘16. 1 현재)

구 분	합계	정무직	일 반 직						전문 경력관	별정	연구직	지도직
			4급	5급	6급	7급	8급	9급				
계	984	1	5	51	205	309	244	120	5	1	3	40
본 청	455	1	3	21	98	159	122	45	3	1	2	
의 회	19		1	2	3	7	2	4				
보건소	105		1	4	16	29	42	12	1			
농업기술센터	89			3	12	14	15	4	1			40
사업소	31			2	7	6	12	3			1	
읍면동	285			19	69	94	51	52				

○ 현 원

(‘16. 1 현재)

구 분	합계	정무직	일 반 직						전문 경력관	별정	연구직	지도직
			4급	5급	6급	7급	8급	9급				
계	988	1	5	48	289	356	149	92	5	0	3	40
본 청	463	1	3	21	117	191	94	31	3		2	
의 회	16		1	2	4	8	1					
보건소	104		1	4	45	45	8		1			
농업기술센터	89			3	12	21	9	3	1			40
사업소	31			2	9	10	6	3			1	
읍면동	285			16	102	81	31	55				

※ 정원 외 인력 : 현원 281명<청경 63, 무기계약 218>

□ 기 구

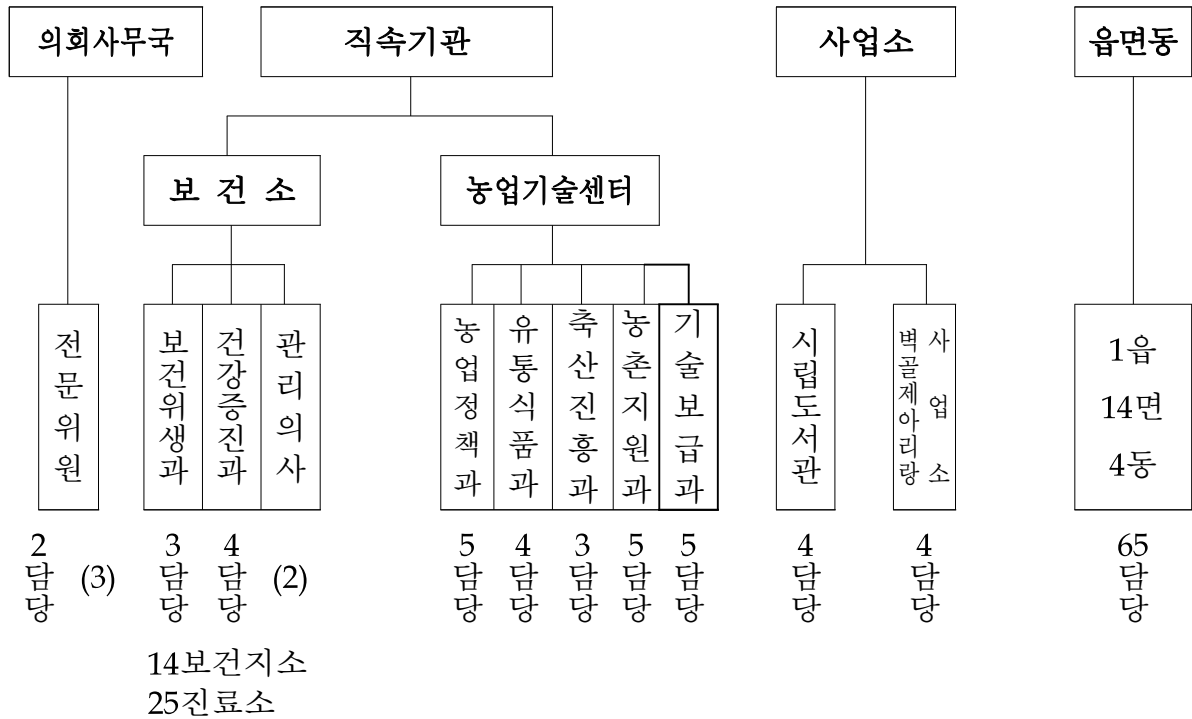
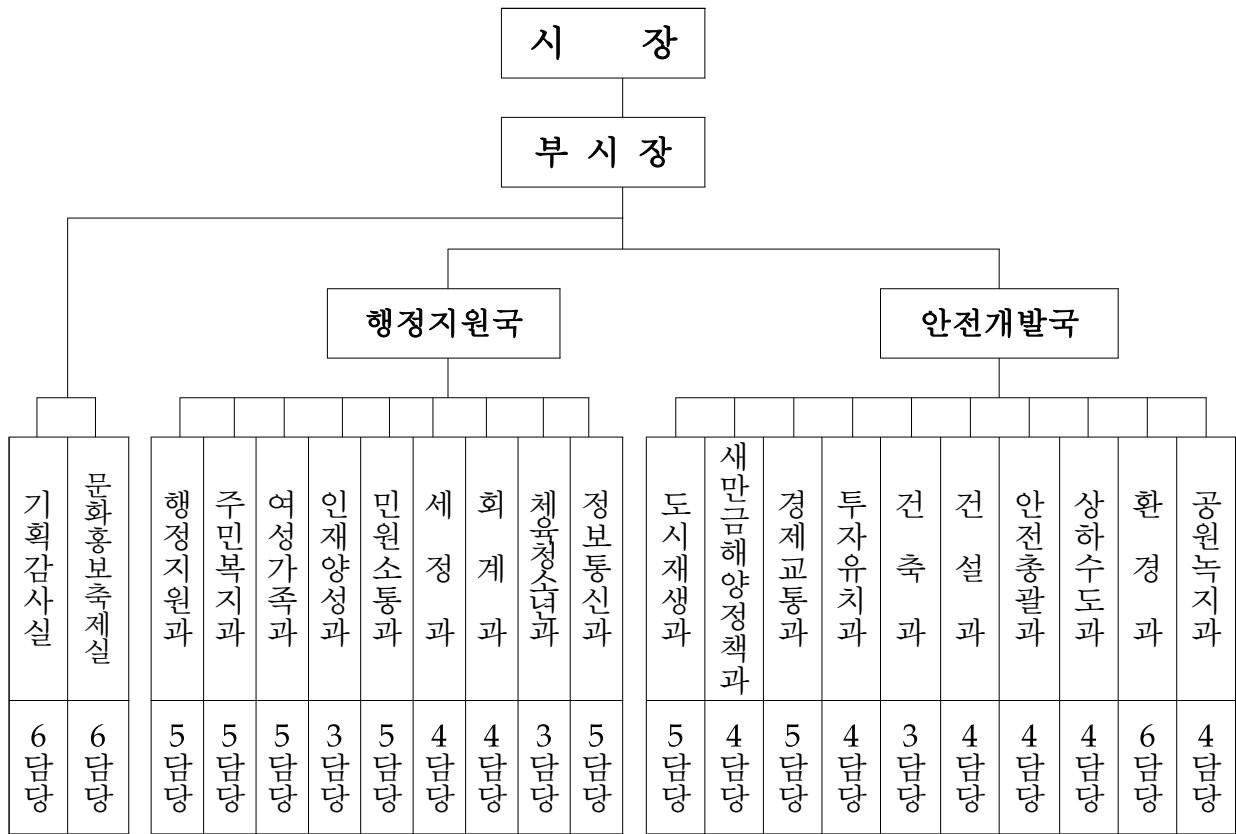

<3국 21실과 2직속기관 2사업소 19읍면동>

□ 현 원

(단위/명)

구 분	계	정무직	4급	5급	6급	7급	8급	9급	청경
계	33	1	2	1	6	12	5		6
시정담당	13	1	2	1	2	5	2		
인사담당	12				1	3	2		6
대외협력담당	3				1	1	1		
공무원복지담당	3				1	2			
생활민원담당	2				1	1			

□ 담당별 주요업무

- 시 정 담 당 : 시정전반, 선거, 시정모니터 운영, 시장군수협의회, 읍면동 관리지원, 행정구역, 민주평통, 시민의장 선발
- 인 사 담 당 : 공무원임면, 행정기구 관리, 정·현원관리, 공무원 근무평정, 공무원 능력개발 및 교육, 공무원포상, 정원외 인력관리
- 대외협력담당 : 사회단체 관리, 국내·외 교류 협력, 범국민(시민) 운동, 자원봉사센터 관리지원, 국가 상징기 관리
- 공무원복지담당 : 단체교섭·협약체결, 노동조합운영지원, 노사협의회운영, 공무원후생복지, 상록회 운영
- 생활민원담당 : 다수인 관련 민원, 고충 및 생활민원, 신문보도 사항 처리, 전화 민원처리, 소규모 민원공사

2015 주 요 성 과

□ 김제발전 역량 결집을 위한 시정운영

- 모악회 운영 : 8회
- 새해 해맞이 행사 : 500명(1. 1.)
- 신년 인사회 : 250명(1. 7.)
- 시정모니터 간담회 : 43명(7. 24. , 12. 23)
- 재전 김제향우회 연합회 총회 : 77명(2. 19.)
- 주민과의 만남의 날 운영 : 19개 읍·면·동(1.15. ~ 1.30.)
 - 건의사항 136건 접수(해결51, 추진중53, 타기관 협조14, 불가18)
- 시정모니터 3기 위촉 및 활동요령 설명회 : 22명(7.24.)
- 역대 시장·군수 간담회 : 8명(9.16.)
- 지평선 사랑방 운영 : 9회 739마을 담당직원 지정 현지출장
- 전북현대 홈경기 “김제시의 날 ” 행사개최 : 1,000명(9.20)

□ 시정발전을 위한 이·통장 협조체제 구축

- 읍면동 이·통장 회의 개최 : 매월 2회
- 이·통장 연합회 간담회 : 3회 72명(3.11. , 7.8. , 12.21.)
- 신규임용 이통장 직무 워크숍 : 250명(4. 2.)
- 이·통장 단체상해보험 가입 : 739명 42백만원
- 이·통장 연합회 정기총회 : 2회 54명(3. 4. , 12. 18.)

□ 국내·외 자매우호도시 교류 활성화 추진

○ 국내·외 도시 축제 대표단 교류

- 중국 남통시 실무대표단 김제 방문('15. 1.26~28) : 루위밍 외 4명
- 베트남 짜빈성 실무대표단 방문('15. 3.31~4. 3) : 기획감사실장 외 3명
- 동해망상해변축제(8월) 대표단 파견 : 행정지원국장 외 2명
- 은평누리축제(10월) 대표단 파견 : 농업기술센터소장 외 2명
- 제17회 김제지평선축제 초청 : 5개 도시(국외2, 국내3) 61명

○ 명절(설, 추석) 김제시↔동해시 농·특산품 판매교류 : 40,924천 원

○ 한·중 청소년 홈스테이 교류 추진

- 김제시 청소년 중국 남통시 방문(5월, 중국 남통일원 / 26명)
- 중국 남통시 청소년 김제시 방문(8월, 김제 일원 / 25명)
- 기쿠치시 마라톤대회(11월) 대표단 및 선수단 파견 : 보건소장외 5명

○ 자매도시 은평구(종교계)와 함께하는 자원봉사 : '15. 6.2 ~ 6.3 / 160명

○ 국내외 교류 전시관 설치운영

- 시청 본관 2층 로비 / 국내외 교류도시 현황 및 교류물품 전시(35종)

□ 자원봉사 문화확산 및 활성화 추진

○ 생활 속 자원봉사단 육성 및 프로그램 개발 운영

- 청소년봉사단(총12회), 가족봉사단(총24회), 클린김제! 릴레이자원봉사(총34회)
- 찾아가는 이동봉사 : 무료급식(주3회), 주물주물효사랑(총10회), 연탄나눔(6세대)

○ 자원봉사 역량강화 교육 및 인정보상

- 자원봉사자 교육 : 총33회 1,595명(전문봉사단 육성 : 손발마사지, 네일아트, 헤어커트)
- 제17회 김제지평선축제 자원봉사단 발대 및 운영 : '15.10.7~10.11(3개분야 2,000명)
- 자원봉사자 상해보험 가입 : 4,808명(상해, 사망 후유장애, 상해의료, 입원비 등)
- 자원봉사자 할인가맹점 운영 : 78개소(최근 1년 30시간 또는 누적 300시간 봉사자 613명)
- 자원봉さり더 워크숍 : 10.20~21(전남일원/70명/역량강화교육, 레크리에이션 등)
- 자원봉사자한마음대회 : '15. 12. 1(농생명체험센터/300명/우수봉사자 표창 36명)

□ 대화와 소통으로 상생하는 노사문화 정립

- 김제시-전국자치단체노동조합 단체(임금)교섭 추진 --- '15. 3월~12월
- 노사교섭위원 상견례, 실무교섭 등
- 노사화합한마당 행사 개최(15백만원) ----- '15. 4월
- 전북연맹 해외 선진노조 견학(16백만원) ----- '15. 6월
- 공무원노동조합 해외 선진노조 견학(34백만원) ----- '15. 8월
- 김제시-김제시공무원노동조합 노사협의회 개최 ----- '15. 8월
- 공무원노동조합 노사문화정착 워크숍(15백만원) ----- '15. 8월
- 전라북도 공무원 한마음 대회(전북연맹 주관) ----- '15. 8월

□ 신명나고 활력넘치는 직장분위기 조성

- 청원 취미클럽 활성화(12개 클럽 27백만원) ----- 수 시
- 청원 극기훈련(20백만원) ----- '15. 5~7월
- 도·시·군 청원경찰 체육대회 지원(9백만원) ----- '15. 9월
- 청원 어학동아리 3개과정 지원(11백만원) ----- 매 월
- 청원 위탁교육(8개과정 578명) ----- '15. 6~12월

□ 행정수요 향상을 위한 후생복지운영

- 선택적 복지제도 운영(1,311명, 1,285백만원) ----- 매 월
- 직원 종합건강 검진 지원(460명, 138백만원) ----- 수 시
- 직원 자녀 보육수당 지원(300명, 350백만원) ----- 매 월
- 단체 보장성보험 가입(1,311명, 318백만원) ----- 2016. 3

2016 기본방향 및 중점과제

비전

시민이 참여하고 함께하는 시정
행복한 직장 · 역동적인 조직



핵심 목표

- 시민중심의 소통과 현장행정 강화
- 능력과 성과중심의 인사운영
- 건전한 시민 나눔문화 확산
- 일하고 싶은 직장 분위기 조성



중점 전략 과제

- 시민과 함께하는 소통·현장행정 강화
- 투명하고 공정한 인사제도 운영
- 국제화 시대 대비 국내외 교류
- 자원봉사종합센터 역할 활성화
- 상생의 노·사 협력문화 정착
- 내실 있는 직원 후생복지 지원

2016 주요업무계획

- 김제발전 역량결집을 위한 시정운영
- 『제20대 국회의원 선거』 공정한 업무추진
- 시민행복을 위한 읍면동장 현장행정
- 일하는즐거움! 공감하는 인사운영
- 신규임용자에 대한 맞춤형 교육운영
- 직무능력 및 시정발전을 위한 직원교육
- 퇴직예정공무원 해외연수
- 국내·외 교류 활성화 및 내실있는 해외연수
- 시민 행복나눔터! 자원봉사종합센터 활성화
- 문화시민운동 실천을 통한 市格높이기
- 공무원(동호회) 자원봉사 활성화 추진
- 소통과 화합으로 상생하는 노사문화 정립
- 신명나고 활력넘치는 직장분위기 조성
- 행정능률 향상을 위한 후생복지사업
- 『찾아가는 현장』 신속한 생활민원 처리
- 자매도시 행복 불런 투어 운영

계속사업

시정담당

☎ 3257

김제발전 역량결집을 위한 시정운영

□ 목 적

- 시민의 여론을 시정에 반영하여 시민과 함께하는 열린행정 구현
- 시정 주요 현안사업 소개를 통한 시민의 알권리 충족

□ 2016 추진계획

단위사업명	사업개요 및 내용	비고
① 읍면동 순회 주민과 만남의 날 운영	<ul style="list-style-type: none"> ○ 읍면동 순회 세부계획 수립 : '15. 12 ○ 주민과 만남의 날 운영 건의사항 수렴 : '16. 1 ○ 건의사항 실과소 통보 : '16. 2 ○ 건의사항 추진상황 점검 : 분기1회 	
② 시정발전을 위한 이·통장 협조체계 구축	<ul style="list-style-type: none"> ○ 하부조직 : 151리·동 739개 마을 ○ 이·통장수 : 739명(이장 542, 통장 197) ○ 사 업 비 : 84백만원 ○ 추진내용 <ul style="list-style-type: none"> ▪ 읍면동 이·통장 회의개최 : 매월 2회 ▪ 이·통장 단체 상해보험가입 : '16. 5 ▪ 이·통장 워크숍 및 선진지 견학 : '16. 4~11 ○ 이·통장 연합회 간담회 : 연2회 	
③ 시민 1일 명예 실과장제 운영	<ul style="list-style-type: none"> ○ 운영횟수 : 4회 정도 <ul style="list-style-type: none"> - 농번기 등에는 탄력적으로 운영 ○ 참여인원 : 28명 정도/매회 ○ 내 용 <ul style="list-style-type: none"> ▪ 실과 방문 주요업무 청취 ▪ 주요 사업장 방문 등 	
④ 시정모니터 운영	<ul style="list-style-type: none"> ○ 기 간 : 연중 ○ 인 원 : 77명 ○ 사 업 비 : 12백만원 ○ 내 용 <ul style="list-style-type: none"> ▪ 시정모니터 활동 및 과제 수행 ▪ 시정모니터 간담회 및 주요 사업장 방문 ▪ 성과보고회 및 우수모니터 표창 	

신규사업	시정담당	☎ 3257)
------	------	---------

『제20대 국회의원 선거』 공정한 업무추진

□ 목 적

- 민주적이고 공정한 선거를 도모하고 깨끗한 선거풍토 조성
투표참여 홍보 강화로 민주정치 발전에 기여

□ 개 요

- 선거일자 : 2016. 4. 13(수) 06:00~18:00 *사전투표 : '16.4.8~4.9(2일간)
- 대상선거 : 국회의원

□ 2016 추진계획

- 국외부재자신고 및 재외선거인 등록신청 -- '15.11.15 ~ '16.2.13.
- 선거관리 상황실 설치·운영(시,읍면동) ----- '16. 2월중
- 후보자 등록 ----- '16.3.24~3.25.
- 선거인명부 및 거소·선상 투표신고인 명부작성--- '16.3.22~3.26.
- 재외 투표소 투표 ----- '16.3.30~4.4.
- 선거인명부 확정 ----- '16.4.1.
- 투표안내문 발송 ----- '16.4.3.일 까지
- 사전투표소 투표 ----- '16.4.8~4.9.
- 투표소 투표 ----- '16.4.13.

□ 문제점 및 대책

- 정치에 대한 불신과 무관심으로 투표율 하락 및 무효표 발생 우려
⇒ 사전투표제(2일간)와 투표요령 등 홍보

계속사업

시정담당

☎ 3257

시민행복을 위한 읍면동장 현장행정

□ 추진 방향

- 시민들의 안전하고 쾌적한 삶을 위한 활동
- 올바른 시정홍보를 통해 김제발전을 위한 시민 역량결집
- 삶의 질 향상을 위한 시책 적극 추진
- 지역의 생생한 여론을 수렴하고 시정에 반영

□ 개 요

- 기 간 : 연중
- 대상분야 : 주민체감 현장행정 추진(시책발굴), 민원해결, 깨끗한 환경정비 등
- 사 업 비 : 8백만원(포상금)
- 내 용 : 주민을 위한 현장행정 추진 우수부서 표창

□ 2016 추진계획

- 현장행정 세부 추진계획 시달 ----- 1월
- 현장행정 추진상황 보고 ----- 확대간부회의시
- 추진상황 평가(연2회) ----- 6월, 11월
- 우수 읍면동 포상 ----- 7월, 12월

□ 기대효과

- “시민들의 안전하고 쾌적한 삶의 질” 향상을 위한 환경조성과 올바른 시정홍보와 생생한 여론 수렴을 통해 시정발전 기여

계속사업

인사담당

☎ 3175

일하는 즐거움! 공감하는 인사 운영

□ 목 적

- 열심히 일하는직원, 품위손상 직원 엄선 신상필별 인사 확행
- 예측가능하고 공감할 수 있는 인사로 공무원 자긍심 고취

□ 2016 추진계획

요 목	2016 추진계획	비 고
① 신상필별 인사확행	<ul style="list-style-type: none"> ○ 실적가점제 운영(年2회) <ul style="list-style-type: none"> - 국도비 예산확보 등 예산절감 기여자 - 업무추진 우수 및 유공 포상자 - 기파·격무부서 근무자 중 근무실적 우수자 (감사, 장애인복지, 교통행정, 교통지도, 간축관리, 건설행정, 안전재난, 청소행정, 농산, 농지관리) ○ 특별승급제도 확행(적용대상 정원의 2%범위이내) <ul style="list-style-type: none"> - 탁월한 업무 수행으로 시정발전에 기여한 공무원 ○ 품위 손상자 징별 인사 <ul style="list-style-type: none"> - 음주운전, 금품수수, 성실의무 위반 등 	
② 예측가능한 인사운영	<ul style="list-style-type: none"> ○ 정기인사 사전예고 : 1월, 7월 <ul style="list-style-type: none"> - 예고대상 : 인사요인, 인사시기 등 - 장기근무자 순환근무 - 전보제한 준수 - 고충의견 반영(사이버 인사마당 활용) - 읍면동장 추천자 본청 우선 전입 ○ 승진후보 순위 공개(2회) <ul style="list-style-type: none"> - 의견진술 기회 부여 	

계속사업

인사담당

☎ 3175

신규임용자에 대한 맞춤형 교육 운영

□ 목 적

- 신규임용자에 대한 실무교육으로 직무수행 향상에 기여
- 주요 사업장 및 우리시 명소 견학으로 공직자의 자긍심 고취

□ 2016 추진계획

요 목	2016 추진계획	비 고
① 실무능력 교육	<ul style="list-style-type: none"> ○ 실무능력 교육 : 임용 후 1개월 이내 <ul style="list-style-type: none"> - 교육장소 : 전산교육장 - 지방재정시스템(예산담당,경리담당) - 인사·복무관리(인사담당) - 공무원 후생복지(공무원복지담당) - 전자문서시스템(지역정보담당) - 서울행정시스템(전산담당) 	
② 지역명소 견학	<ul style="list-style-type: none"> ○ 대 상 : 주요사업장, 지역명소 <ul style="list-style-type: none"> - 새만금 내부개발, 민간육종연구단지 - 지평선산업단지, 특장차전문단지 - 국립김제청소년 농업생명체험센터 - 벽골제, 전통사찰(금산사,귀신사,망해사 등) - 전통시장, 동헌·내아, 시민문화체육공원 - 모악산 마실길, 금구 명품길 탐방 	
③ 기본교육	<ul style="list-style-type: none"> ○ 대 상 : 소양교육 <ul style="list-style-type: none"> - 공직자로서 갖추어야할 덕목 - 친절교육 	

계속사업	인사담당	☎ 3175
------	------	--------

직무능력 및 시정발전을 위한 직원교육

□ 목 적

- 타지역 성공사례 중심의 현장체험 교육으로 시정발전 유도
- 직무능력 배양 중심의 맞춤형 교육이수로 실무역량 강화

□ 현 황

- 직원 연간 교육이수 시간 (교육운영지침규정)

구분 \ 직급	5급이상	6급 이하	관리운영직 전문경력관
연간이수시간	50시간 이상	80시간 이상	30시간 이상

※ 교육훈련부서 주관 30%이상(집합교육은 14시간 이상), 사회복지교육 8시간 이상

□ 2016 추진계획

요 목	사업개요 및 내용	비 고
① 위탁교육 추진	<ul style="list-style-type: none"> ○ 직원 위탁교육 <ul style="list-style-type: none"> - 기 간 : 1박2일, 2박3일 - 대 상 : 직원 600명 정도 (직원 1/2) - 내 용 : 역량강화 등 응급처치 교육 - 예산액 : 100백만원 ○ 대학교 위탁교육 <ul style="list-style-type: none"> - 대 상 : 시의원, 공무원, 무기계약자 - 위탁학교 : 서울디지털대학교 - 예 산 액 : 6.7백만원 - 내 용 : 개인별 등록 및 수업료 지급 요청 ※ 수업료 50%지원 (연2회) 	
② 직무·소양교육	<ul style="list-style-type: none"> ○ 교육훈련 주관 직무·소양 교육 <ul style="list-style-type: none"> - 예산액 : 50백만원 - 기 간 : 연중신청 후 교육 참여 - 장 소 : 공무원 교육기관 및 민간 교육기관 - 방 법 : 집합 및 사이버교육 	
③ 전문교육	<ul style="list-style-type: none"> ○ 핵심리더(6급) 전문교육과정 <ul style="list-style-type: none"> - 기 간/대상 : '16.2~12월(44주)/4명 - 장 소 : 도공무원교육원(남원) - 내 용 : 교육 참여 및 수료 후 시정발전을 위한 과제 발굴 	

신규사업

인사담당

☎ 3175

퇴직예정 공무원 해외연수 추진

□ 필 요 성

- 공직에 헌신한 퇴직예정공무원 해외연수 실시로 후생복지 증진
- 해외선진행정 사례를 접목시켜 시정발전의 기회 활용

□ 개 요

- 시 기 : 상·하반기(6월, 12월), 수시
- 대 상 : 36명 정도(공로연수 및 정년·명예퇴직 예정자)
 - 공로연수대상자(6급이상) : 23명(상반기 13, 하반기 10)
 - 퇴직대상자(7급이하) : 3명
 - 명예퇴직(예상) 등 : 10명
- 예 산 액 : 216백만원
- 내 용 : 상·하반기 2회 정도 실시
 - 반기별 연수팀 구성 : 2~3팀
 - 해외선진행정 우수사례 벤치마킹 등(연수보고서 작성)

□ 2016 추진계획

- 세부 시행계획 수립 ----- '16. 2월
 - 상·하반기 공로연수 및 퇴직예정자 연수 희망 조사
 - 연수대상자 연수시기 및 연수팀 조정
 - 상반기(3~ 5월) , 하반기(8~ 9월)
- 해외선진행정 연수 실시(2~3회) ----- '16. 3월 ~ '16. 9월
- 연수결과 보고서 작성 등 ----- 연수종료 후
- 퇴직예정 공무원 퇴임행사 ----- '16. 6월, 12월

계속사업

대외협력담당

☎ 3235

국내·외 교류 활성화 및 내실있는 해외연수

□ 목 적

- 새만금 김제 시대에 대비하는 국내·외 협력시스템 구축과 해외 연수를 통한 공무원 국제의식 함양으로 질 높은 행정서비스 제공

□ 개 요

- 교류현황
 - 국내 : 3市, 1校(경북 구미시, 강원 동해시, 서울 은평구, 원광대)
 - 국외 : 3國, 4市(일본 기쿠치시·오사카사야마시, 중국 남통시, 인도네시아 바탐시)
- 공무원 해외전문연수 : 국외연수, 해외테마연수(배낭여행)
- 사업비 : 260백만원(우호교류 80, 해외연수 180)
- 사업내용 : 국내외 도시 우호교류 협력 및 각종 해외연수

□ 2016 추진계획

- 신규 우호교류도시 지속적 확대
 - 새만금 김제시대 대비, 중국 동부연안도시 및 베트남 짜빈성 우호교류 추진
 - 부산 영도구 등 신규 우호교류로 농특산물 판로 확보 및 다각화 도모
- 국내·외 우호도시 민간인 교류 증진
 - 민간인 교류협력 활성화 방안 지속 강구 및 경제협력 교류 활성화
 - 청소년 홈스테이 교류 확대 : 일본 기쿠치시, 중국 남통시
 - ※ 중국 유소년 축구교류 및 일본 오사카사야마시 신규 확대 추진
- 국외 결연도시 교류 활성화
 - 제18회 김제지평선축제 자매도시 대표단 및 공연단 초청
 - 자매도시 주요행사 대표단 파견(기쿠치시 마라톤대회, 남통시 강해국제박람회)
 - 세계문화유산 공동등재 노력(김제 벽골제↔ 오사카사야마시 사야마이케)
- 공무원 해외전문연수 : 국제화 마인드 함양(국외연수, 배낭여행 등)
 - 국외연수 우수사례 청원조희시 PT보고 및 시책반영

계속사업

대외협력담당

☎ 3235

시민 행복나눔터! 자원봉사종합센터 활성화

□ 현 황

- 위 치 : 김제시 화동길 105(2층) 김제시평생학습관 옆
- 조직구성 : 사무국 5명, 임원 19명(이사17, 감사 2)
※ 자원봉사자 등록현황 : 250개 단체 · 18,000명
- 총사업비 : 312백만원(국비 24, 도비32, 시비 256)
- 사업내용 : 자원봉사자 발굴육성, 수요공급처 연결, 봉사실적 관리 등

□ 2016 추진계획

단위사업명	사업개요 및 내용	비고
① 자원봉사종합센터 안정적 운영	<ul style="list-style-type: none"> ○ 사 업 비 : 240백만원 ○ 추진내용 <ul style="list-style-type: none"> ▪ 센터운영 지도점검(수시) 및 지원금 중간정산 : 분기별 ▪ 유관기관·단체·기업 업무협약(25개소) 협력 강화 ▪ 센터 기능보강을 위한 신규직원 채용 : '16년 2월(1명) ▪ 자원봉사종합센터+여성자원활동센터 통합 → 내실 운영 	
② 자원봉사프로그램 개발 및 운영	<ul style="list-style-type: none"> ○ 사 업 비 : 44백만원 ○ 추진내용 <ul style="list-style-type: none"> ▪ 청소년봉사단 : 정기활동(월1회), 박람회(5월), 캠프(8월) ▪ 가족봉사단 : 정기활동(월2회), 벽화그리기, 연탄나눔 등 ▪ 전문봉사단 : 주물주물효사랑(연1회), 헤어커트 봉사 등 ▪ 클린김제봉사 : 공원, 벽골제 등 릴레이 정화활동(월2회) ▪ 자매도시와 함께하는 불런투어 : '16. 5월(농촌일손돕기) ▪ 지평선축제 자원봉사단 발대·운영 : '16. 10월(2000명) 	
③ 자원봉사자 역량강화 및 인정보상	<ul style="list-style-type: none"> ○ 사 업 비 : 28백만원 ○ 추진내용 <ul style="list-style-type: none"> ▪ 자원봉사자 교육(기초,특화,관계자) : 50회 / 2,000명 ▪ 자원봉사자 상해보험 가입 : 4,800명 ▪ 자원봉사 선진지 견학(5월), 한마음대회(11월) ▪ 자원봉사자 할인가맹점(78개소/ 613명) 확대 운영 	

계속사업

대외협력담당

☎ 3235

- 친절 · 질서 · 청결 -

문화시민운동 실천을 통한 市格높이기

□ 목 적

- 문화시민운동 실천을 통해 세계속 명품김제에 걸맞은 품격높은 시민의식 내재화 → 후손에게 물려 줄 ‘자랑스러운 김제인 像’ 정립

□ 개 요

- 실천분야 : 「친절·질서·청결」
- 주요내용
 - 분야별 중점·핵심과제 발굴, 민·관·사회단체와 공동 추진
 - 시민 공감대 형성을 위한 릴레이 홍보캠페인 전개
 - 시범마을 · 시범아파트 선정 등 실질적 실천운동으로 전개

□ 2016 추진계획

단위사업명	사업개요 및 내용	비고
① 중점실천과제 선정 추진체계 확립	○ 기 간 : '16. 1 ~ 3월 ○ 추진내용 ▪ 분야별 중점실천과제 선정 및 역할 분담 ▪ 읍면동 실천협의회 재편	
② 시민 공감대 형성 및 자율참여 붐 조성	○ 기 간 : '16. 4 ~ 11월 ○ 추진내용 ▪ 범시민 실천결의대회 : 새만금구역 청소 연계 ▪ 시민 리더교육 및 간담회 : 지평선아카데미 연계 ▪ 분야별 홍보캠페인 : 사회단체 릴레이 추진	
③ 성과분석 및 환류	○ 기 간 : 16. 11 ~ 12월 ○ 추진내용 ▪ 성과 분석, 우수사례 공모 및 포상 ▪ 2017년 문화시민운동 추진방향 설정	

신규사업 대외협력담당 ☎ 3235

- 2016년 ‘한국 자원봉사의 해’ - 공무원(동호회) 자원봉사 활성화 추진

□ 목 적

- ‘한국 자원봉사의 해’ 를 맞아 공무원의 자발적이고 적극적인 봉사활동 참여 유도
 - 지역사회 문제해결 및 함께 성장하는 나눔 봉사문화 조성
 - 공무원 솔선수범으로 시민의 자원봉사 활동 장려

※ 시민·기업·정부 협업으로 사회문제의 공동해결 추진을 모색하기 위해
2016년을 ‘한국 자원봉사의 해’ 로 선언 (’15.12.4. 전국자원봉사자대회)

□ 개 요

- 대 상 : 김제시 전 청원
- 추진시기 : 각 부서별(동호회 포함) 자율적 운영
- 활동분야 : 시설 방문봉사, 재해재난복구, 농촌일손지원 등

※ 근무시간 중 봉사활동이라고 하더라도 ‘본인의 의사에 따라 자발적으로 참여’한
경우에는 봉사활동 시간 인증 가능(운영지침 / 행정자치부)

- 인정보상 : 표창, 해외연수대상자 선정 및 공무원 동호회 지원시 반영

□ 2016 추진계획

- 1365나눔포털시스템 회원등록(개인별) ----- ‘16. 1~2월
- 부서별 자체 활동계획 수립 및 진행 ----- 연 중
- 활동결과 제출(각 부서→행정지원과) ----- 분 기
- 실적취합 및 통보(행정지원과→자원봉사센터) ----- 분 기
- 실적입력(자원봉사센터) ----- 분 기

□ 기대효과

- 공무원 자아실현 및 더불어 살아가는 따뜻한 지역공동체 형성

계속사업

공무원복지담당

☎ (3499)

소통과 화합으로 상생하는 노사문화 정립

□ 목 적

- 소통과 화합의 노사협력사업 추진으로 바람직한 노사문화 정착으로 위민봉사행정의 토대 구축

□ 개 요

- 사 업 비 : 115백만원
- 사업내용 : 노사화합 한마당행사 외 6개 사업
- 노동조합 현황
 - 김제시 공무원노동조합(위원장 윤남기, 조합원 792명)
 - 전국자치단체노동조합 김제시지부(지부장 안용주, 조합원 88명))
 - 전국민주연합노동조합 김제시지부(지부장 박춘규, 조합원 58명)
 - 공공비정규직노동조합(조합원 8명)

□ 2016 추진계획

단위사업명	사업개요 및 내용	비 고
① 근로자의 날 노사화합한마당 행사	<ul style="list-style-type: none"> ○ 소요예산 : 15백만원 ○ 일 시 : 2016. 5. 1 (근로자의 날) ○ 참여인원 : 전 직원 ○ 행사내용 : 기념식, 화합 한마당행사 등 	
② 해외선진노조 견학	<ul style="list-style-type: none"> ○ 소요예산 : 30백만원 ○ 일 시 : 2016. 6 ~ 8월 ○ 대상인원 : 15~20명(조합원, 후원회원) ○ 목 적 : 선진 노사문화 우수사례 벤치마킹 및 글로벌 마인드 함양 	

단위사업명	사업개요 및 내용	비 고
③ 전북연맹 합동 해외연수	<ul style="list-style-type: none"> ○ 소요예산 : 20백만원 ○ 일 시 : 2016. 5 ~ 6월 ○ 대상인원 : 4~5명(노조임원, 조합원) ○ 목 적 : 선진국 노동기관 운영실태 및 제도 등 벤치마킹 	
④ 제8회 전북연맹 노사화합 한마음대회	<ul style="list-style-type: none"> ○ 소요예산 : 35백만원 ○ 일 시 : 2016. 5 ~ 6월 (2016 김제시) ○ 참여인원 : 1,000명(우리시 100명) <ul style="list-style-type: none"> - 도내 가입단체 참여 : 도, 군산, 익산, 정읍, 완주, 진안, 임실, 고창, 김제(9개 도시군) ○ 목 적 : 도·시·군간 노사화합 한마음대회를 통하여 상호이해 및 협력 증진 	
⑤ 노사문화 정착 워크숍	<ul style="list-style-type: none"> ○ 소요예산 : 15백만원 ○ 일 시 : 2016. 5 ~ 6월 ○ 대상인원 : 100명 ○ 목 적 : 화합과 상생으로 건전한 노사 문화정착을 위한 프로그램 	
⑥ 단체교섭 추진	<ul style="list-style-type: none"> ○ 교섭대상 : 김제시공무원노동조합 (위원장 윤남기) ○ 기 간 : 2015. 1. 31부터 (단체협약 만료일 3개월전부터) ○ 기존 단체협약 체결 : 2014. 5. 1 (2년간) 	
⑦ 상생적 노사관계 정립	<ul style="list-style-type: none"> ○ 노사협의회 정례운영 및 간담회 실시 <ul style="list-style-type: none"> - 노사협의회 정례운영 : 분기별 - 노사간담회 : 수시 운영 ○ 단체협약 이행평가 : 반기별 ○ 건전 노사문화정착 청원 교육 : 3월중 	

□ 기대효과

- 소통과 상생을 위한 노사협력사업 추진으로 시정운영 활력
- 다양한 선진문화 체험을 통한 미래사회를 향한 국제경쟁력 강화

계속사업

공무원복지담당

☎ (3499)

신명나고 활력넘치는 직장분위기 조성

□ 목 적

- 직원 개인의 능력개발 및 취미생활 지원과 직원상호간 소통과 화합의 장을 마련하여 사기진작 및 근무의욕 향상 기여

□ 개 요

- 사 업 비 : 120백만원
- 사업내용 : 청원 극기훈련외 4개 사업

□ 2016 추진계획

단위사업명	사업개요 및 내용	비 고
① 청원극기훈련	<ul style="list-style-type: none"> ○ 소요예산 : 18백만원 ○ 기 간 : 2016. 5 ~ 6월 ○ 참여인원 : 전 직원 ○ 목 적 : 등산, 체육경기, 봉사활동 등을 통한 부서내 친목도모 및 업무능률 향상 기여 	
② 청원 한마음 명랑운동회	<ul style="list-style-type: none"> ○ 소요예산 : 55백만원 ○ 일 시 : 2016. 10월 ○ 참여인원 : 전 직원 ○ 목 적 : 전 직원이 참여하는 체육대회 및 한마음행사를 통한 직원, 부서간 소통의 장을 마련 	
③ 청원 동호회 행사 지원	<ul style="list-style-type: none"> ○ 소요예산 : 27백만원 ○ 기 간 : 연중 ○ 대 상 : 12개 동호회(460여명) ○ 목 적 : 직원 취미활동 지원으로 업무 능률향상 및 우리시 위상 제고 	

단위사업명	사업개요 및 내용	비 고
④ 청원 어학 동아리 지원	<ul style="list-style-type: none"> ○ 소요예산 : 10백만원 ○ 기 간 : 연중 ○ 대 상 : 3개 어학동호회(100여명) ○ 목 적 : 직원 어학동아리 지원으로 업무 능력 배양 및 국제경쟁력 강화 	
⑤ 도·시·군 청원 경찰 체육대회 지원	<ul style="list-style-type: none"> ○ 소요예산 : 9백만원 ○ 일 시 : 2016. 6~7월 ○ 대 상 : 100여명(청원경찰맞 가족) ○ 내 용 : 도·시·군 청원경찰 한마음 체육 대회 참가 지원 	

□ 기대효과

- 직원, 부서간 소통의 장을 마련하여 활력넘치는 직장문화 조성
- 취미동아리 및 어학활동 지원으로 업무능률 향상 및 국제경쟁력 강화

계속사업

공무원복지담당

☎ (3499)

행정능률 향상을 위한 후생복지사업

□ 목 적

- 직원들의 건강한 생활과 삶의 질 향상에 도움을 줄 수 있는 다양한 맞춤형 복지제도 등을 운영하여 행정능률을 향상하고자 함

□ 개 요

- 사 업 비 : 2,233백만원
- 사업내용 : 선택적 복지제도운영 사업외 5개 사업

□ 2016 추진계획

단위사업명	사업개요 및 내용	비 고
① 선택적 복지제도 운영	<ul style="list-style-type: none"> ○ 소요예산 : 1,285백만원 ○ 대 상 : 1,300명 정도 ○ 배정기준 : 최대 1,200P <ul style="list-style-type: none"> - 공 무 원 : 포인트 배정기준 - 시장, 시의원 : 정액배정(2015년 1,000P) ※ 행안부 권고기준 1,018P 	
② 직원 종합 건강검진비 지원	<ul style="list-style-type: none"> ○ 소요예산 : 138백만원 ○ 대 상 : 460명 정도 <ul style="list-style-type: none"> - 만 36세이상 직원중 2015년 미대상자 - 만 35세 직원 중 1/2(추첨) ○ 지 원 액 : 300천원/1인 	
③ 보장성 단체보험 가입	<ul style="list-style-type: none"> ○ 소요예산 : 320백만원 ○ 일 시 : 2016. 3. 28일 이전 ○ 대상인원 : 1,300명 정도 ○ 내 용 : 사망, 장애, 암진단비, 입원의료비, 입원일당등 	

단위사업명	사업개요 및 내용	비 고
④ 직원자녀 위탁보육료 지원	○ 소요예산 : 400백만원 ○ 기 간 : 연중 ○ 대상인원 : 300명 정도 ○ 내 용 : 영유아보육법에 의한 위탁보육지원 - 위탁보육시설을 운영하거나, 위탁보육료 지급 - 2015년부터 위탁보육료 지급	
⑤ 청원 장제물품 지원(신규사업)	○ 사 업 비 : 10백만원 - 산출기초 : 150,000원 × 70회 ○ 지원대상 : 전 청원(무기계약자 포함) ○ 지원범위 : 본인, 배우자 및 직계 존·비속 ○ 지원품목 : 장제물품(종이컵등 소모품 7종) 1 BOX	
⑥ 행정종합 배상공제 가입 (신규사업)	○ 사 업 비 : 80백만원 ○ 가입계획(보상한도) : 1,100명 정도 - 행정종합배상 : 1청구당 5억원, 연간 20억원 - 개인정보 배상특약 : 건당 10억원, 연간50억원 ※ 2015년 기준 전국 52개 자치단체 가입	

□ 문제점 및 대책

- 2016 보건복지부 지침 및 향후 동향등을 재검토하여 어린이집 설치여부 재검토 예정(설문조사 결과 직원들의 선호도 낮음)

□ 기대효과

- 맞춤형복지제도 시행을 통한 직원들의 삶의 질 향상에 기여
- 직원자녀 위탁보육 지원을 통한 영유아보육환경 조성으로 경제적 부담완화 및 정부시책 부응
- 업무추진시 발생하는 불가피한 배상책임 발생시 배상책임처리에 따른 행정력 낭비 최소화 및 시민의 권익보호

계속사업

생활민원담당

☎(3860)

『찾아가는 현장』 신속한 생활민원 처리

□ 목 적

- 찾아가는 현장행정 실천으로 적극적인 생활민원 처리와 보다 나은 행정서비스를 제공함으로써 고객만족의 행정구현
- 민원콜 『120』 활성화를 통한 행정에 대한 접근성 향상으로 시민들이 필요할 때 다가가는 시민중심의 행정서비스 제공

□ 개 요

- 사업기간 : 2016. 1. ~ 2016. 12.
- 총사업비 : 350백만원
- 사업내용
 - 시민다수의 불편해소를 위한 소규모사업
 - 사고위험 예방 및 기타 시급을 요하는 사업

□ 2016 추진계획

- 생활민원 접수 및 현장 방문 ----- 1 ~ 12월
- 생활민원 해소를 위한 소규모 사업 추진 ----- 1 ~ 12월
- 민원콜 『120』, 기타 전화 및 방문자 상담 민원해소 ---- 1 ~ 12월
- 취약시기별 사전순찰 강화로 시민 안전사고 예방 ----- 1 ~ 12월

□ 기대효과

- 시민들의 생활불편 사항을 적극적이고 신속하게 처리함으로써 시민생활의 질적 향상 도모
- 위법 부당한 처분, 불합리한 행정제도 개선을 통한 시민 만족도 제고 및 신뢰행정 구현

특수시책

대외협력담당

☎ 3235

- 자원봉사도 하고! 여행도 하고! -

자매도시 행복 볼런투어 운영

□ 목 적

- 자매도시간 생산적 우호협력 및 자원봉사 홍보프로그램 모델 제시

* 볼런투어(Volun-tour) : 자원봉사(Volunteer) + 여행(Tour)

□ 개 요

- 기간/장소 : '16. 2~7월 / 김제시 일원
- 대 상 : 자매도시 자원봉사자 * 은평구, 동해시, 구미시
- 총사업비 : 5백만원(도비 50%, 시비 50%)
- 운영방법 : 2회(1박2일) / 회당 40명(농촌일손돕기 수요파악 반영)
 - 기업체, 대학교 등 연계 실질적 봉사활동 위주 추진
- 주요내용
 - 1일차 : 환영식, 농가연계 봉사활동, 자매도시 교류의 밤
 - 2일차 : 농·생명 체험, 벚골제 견학, 순례길 투어 등

□ 2016 추진계획

- 자매도시 사업홍보 및 수요조사(모집) ----- '16. 2~3월
- 볼런투어 참여도시 및 대상자 확정 ----- '16. 4월
- 실무 간담회(세부 추진사항 논의) 추진 ----- '16. 4~5월
- 볼런투어 개시 및 자체평가 ----- '16. 5~7월

□ 기대효과

- 우리시 농·특산물 및 관광이미지 대내·외 홍보효과 거양
- 농특산물 판매기반 확보 등 자매도시 실질적 교류활성화 기여

주민복지과

보 고 순 서

<input type="checkbox"/> 일 반 현 황	110
<input type="checkbox"/> 2015 주요성과	112
<input type="checkbox"/> 2016 기본방향 및 중점과제	117
<input type="checkbox"/> 2016 주요업무계획	118

일 반 현 황

□ 직 제

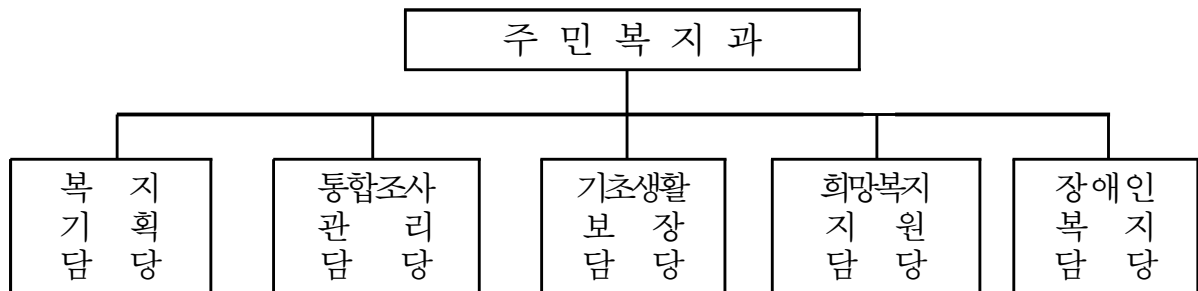

□ 인원현황

(단위 : 명)

직급별 담당별	계	5급	6급	7급	8급	9급	청경	계약직	비고
계	39	1	5	15	8	2		8	
복지기획담당	5	1	1	3					
통합조사관리담당	13		1	4	6	2			
기초생활보장담당	9		1	2	2			4	
희망복지지원담당	8		1	3				4	
장애인복지담당	4		1	3					

□ 업무분장

- 복지기획담당 : 지역사회복지 종합계획 수립, 현충시설 관리, 보훈, 재해구호
- 통합조사관리담당 : 복지대상자 신규조사, 보장결정 및 급여 통지, 생활보장위원회운영
- 기초생활보장담당 : 기초생활보장급여, 의료급여, 자활근로사업, 장애인 보장구
- 희망복지지원담당 : 통합사례관리, 이웃돕기, 긴급복지, 사회복지관, 지역사회서비스 투자사업
- 장애인복지담당 : 장애인복지시설 및 단체관리, 장애인등록 및 지원업무

□ 단체 현황

【2016. 1. 1현재】

(단위 : 명)

단 체 명		대 표 자	회 원 수	비 고
14개 단체			2,084	
사 회 복 지 협 의 회		최 병 철	35	
상 이 군 경 회		안 영 규	295	
전 물 군 경 유 족 회		박 영 달	145	
전 물 군 경 미 망 인 회		최 옥 주	173	
무 공 수 훈 자 회		이 두 영	160	
한 국 고 업 제 전 우 회		송 용 열	192	
월 남 전 참 전 자 회		이 강 영	136	
6.25 참 전 유 공 전 우 회		문 홍 순	359	
장 애 인	지체장애인김제시지회	홍 성 운	129	
	신체장애인김제시지회	하 태 복	150	
	교통장애인김제시지회	권 오 천	75	
	시각장애인김제시지회	박 순 배	124	
	농아장애인김제시지회	최 춘 규	59	
	신장장애인김제시지회	이 광 복	52	

□ 사회복지시설

【2016. 1. 1현재】

○ 생활시설

(단위 : 명)

계			장 애 인		
개소	종사자	생활인	개소	종사자	생활인
4	26	71	4	26	71

○ 이용시설

(단위 : 명)

계			사회복지관			장애인이용시설			지역자활센터		
개소	종사자	이용인	개소	종사자	이용인	개소	종사자	이용인	개소	종사자	이용인
8	69	2,365	3	24	1,350	4	38	765	1	6	250

○ 기타시설 : 장애인 편의시설 김제지원센터 - 1개소 / 1명

□ 각종 위원회 현황

【2016. 1. 1현재】

(단위 : 명)

위원회명	위원장	위원수	심의사업	비고
4개 위원회		32		
의료급여 심의위원회	시 장	5	의료급여 지원업무	
생활보장 심의위원회	시 장	11	저소득층지원	
수급자격 심의위원회	서흥기	8	장애인활동지원제도	
이의신청 심의위원회	주민복지과장	8	장애인활동지원제도심의	

2015 주 요 성 과

□ 지역복지사업 및 보훈선양 사업 추진

- 사회복지 공무원 힐링캠프 실시 ----- 1회/15백만원
- 사회복지관련사업 지원 ----- 연중 /117백만원
 - 무료급식사업 : 주4회/72백만원/급식인원 36,400여명(700명×52주)
 - 사회복지협의회운영지원 : 연중/ 45백만원
- 주민생활서비스 지원 ----- 13개소/12백만원
 - 실버빨래방 운영 : 6,024건(이불 4,722건, 의류 및 기타 1,302건)
- 보훈단체 운영비 지원 ----- 7개 단체/ 125백만원
 - 보훈단체 운영비 지원(상,하반기) : 125백만원
 - 보훈단체 운영 지도점검 : 2회
- 보훈행사 및 지원 ----- 8회/425백만원
 - 보훈수당 지원 : 4회/ 398백만원
 - 보훈행사(현충일)추진 및 독립유공자 위문 : 27백만원
- 현충시설 관리 ----- 40백만원
 - 만경 3.1독립운동 기념탑 주변정비사업
- 군경묘지 정비사업 ----- 110백만원
 - 군경묘지 내 사면안정화 및 공간정비사업

□ 저소득층 생활안정지원 사업

- 기초생계급여 지원 ----- 16,509백만원
 - 지원대상 : 국민기초수급자 4,645세대 6,743명
- 교육급여 지원 ----- 284백만원
 - 지원대상 : 국민기초수급자 기초교육급여 929가구 1,447명
 - 지원내용 : 입학금, 수업료, 부교재비, 교과서대, 학용품비
- 해산·장제급여 지원 ----- 159백만원

□ 적정급여 실현을 위한 복지대상자 관리

○ 2015년 상·하반기 복지대상자 확인조사

- 기 간 : 2015. 1. 1 ~ 12. 31
- 대 상 : 5,986명(국민기초, 기초연금, 장애인연금 등)
- 확인내용 : 급여증가1,210, 급여감소2,341, 자격변동1,006, 중지 1,429

○ 복지대상자 신규 발굴

- 기 간 : 2015. 1. 1 ~ 12. 31
- 발굴실적 : 9,707명(기초수급 7,029, 기초연금 1,679, 한부모 94
차상위장애인 104, 우선돌봄차상위 32, 차상위본인경감 769)

○ 기초생활보장수급자 권리구제

- 기 간 : 2015. 1. 1 ~ 12. 31
- 대 상 : 291세대 404명
- 내 용 : 생활보장위원회 심의를 통한 취약계층 구제
- 지원대상 : 국민기초수급자중 해산자 및 사망자
- 지원내용 : 해산비 600천원, 장제비 750천원

○ 정부양곡할인 지원 ----- 511백만원

- 지원대상 : 국민기초수급자, 차상위, 우선돌봄차상위
- 지원내용 : 정부양곡 판매가격의 50%수준 지원 및 택배비 지원

○ 의료급여지원 ----- 2,393백만원

- 지원대상 : 5,031세대 7,862명 (의료급여수급권자)
- 지원내용 : 현금급여, 건강생활유지비 잔액분, 관리사인건비등
- 의료급여수급권자 사례관리 : 연 900명

□ 자활근로사업 추진

- 사업기간 : '15. 1월 ~ 12월
- 사업비 : 2,312백만원(국비 1,850, 도비 185, 시비 277)
 - 위탁사업비 : 1,999백만원(자활사업단 운영)
 - 시 자체추진 : 313백만원(근로유지형, 복지도우미)
- 참여인원 : 180명
- 사업내용
 - ▶ 위탁사업 (10개 사업)
 - 시장진입형 : 3개 사업 (지역자활센터 3)
 - 사회적일자리형 : 7개 사업 (지역자활센터 6, 사회복지관 1)
 - ▶ 시 추진(2개 사업)
 - 근로유지형 : 광고물 및 읍·면·동 환경정비
 - 복지도우미형 : 사회복지전담공무원 업무보조
 - ▶ 자활기업 : 7개소(상우인테리어 외 6개소)

□ 사회복지관 운영지원

- 사회복지관 운영비 및 인건비 지원 ----- 1,115백만원
 - 길보른종합사회복지관 : 484백만원
 - 김제사회복지관 : 322백만원
 - 제일사회복지관 : 309백만원
- 사회복지관 기능보강사업 ----- 53백만원
 - 김제사회복지관: 16백만원(석면교체)
 - 길보른종합사회복지관 : 37백만원
- 사회복지관 운영상황 지도점검 ----- 2회

□ 긴급복지 지원 ----- 1,512가구/968,000천원

- 생계지원 ----- 853가구/551,700천원
(메르스 격리가구 207가구 166,910천원지급)
- 의료지원 ----- 218명/304,287천원
- 교육지원 ----- 26명/ 10,009천원
- 주거지원 ----- 81가구/24,802천원
- 장 제 비 ----- 6가구/4,500천원
- 기타지원(연료비, 사회복지시설이용지원등) ----- 328가구/72,702천원

□ 장애인자립지원

- 장애인법정개인운영시설 인건비지원 ----- 3개소/937백만원
- 장애인단체지원 ----- 6개 단체/78백만원
- 장애인활동지원사업 ----- 120명/944백만원
- 발달장애인 부모심리상담사업 ----- 4명/ 3백만원
- 장애인가정 출산지원금지원 ----- 1명/ 1백만원

□ 재가장애인 복지증진

- 장애인종합복지관운영 ----- 731백만원
- 장애인직업재활시설운영 ----- 323백만원
- 장애인심부름센터운영 ----- 211백만원
- 장애인수화통역센터운영 ----- 125백만원
- 장애인재가복지센터운영 ----- 121백만원
- 장애인주간보호센터운영 ----- 12백만원
- 장애인야학운영 ----- 27백만원
- 장애인야간안심돌봄사업 ----- 45백만원
- 장애인편의지원센터운영 ----- 46백만원
- 장애인일자리사업지원 ----- 131백만원

□ 장애인 생활안정지원

- 장애인연금지급 ----- 1,592명/3,004백만원
- 장애수당지급 ----- 2,125명/ 872백만원
- 장애인의료비지원 ----- 860명/105백만원
- 장애인보조기구교부 ----- 15명/5백만원
- 장애인등록진단비 지원 ----- 32명/8백만원
- 장애인자녀학비지원 ----- 12명/2백만원
- 농어촌장애인주택개조사업 ----- 14세대/46백만원

2016 기본방향 및 중점과제

비전

모든 시민이 체감하는 행복맞춤 희망복지 구현



핵심 목표

- 복지사각지대 해소 및 개인 행복실현을 위한 맞춤복지 추진
- 장애인 인권보호 및 복지향상을 위한 맞춤형 서비스 지원



중점 전략 과제

- 국가유공자 예우 및 호국보훈 선양사업 추진
- 민·관의 통합, 참여, 협력을 통한 감동의 복지행정 실현
- 취약계층 및 위기상황 가정에 대한 맞춤형 복지서비스 제공
- 근로 빈곤층의 일을 통한 자활능력 배양 및 탈 빈곤 지원
- 현장행정 강화를 통한복지 사각지대의 취약계층 발굴 보호
- 장애인 복지향상 및 생활안정을 위한 효율적 지원

2016 주요업무계획

- ☐ 호 국 보 훈 선 양 사 업 추 진
- ☐ 나라사랑 배움의 산실 국가유공자의집 홍보사업
- ☐ 나 눔 과 행 복 을 실 현 하 는 복 지 행 정
- ☐ 맞춤형 복지 실현에 따른 복지 지원
- ☐ 생 산 적 복 지 자 활 사 업 추 진
- ☐ 가 사 간 병 방 문 지 원 사 업
- ☐ 저 소 득 층 개 별 급 여 지 원
- ☐ 지역사회 복지증진을 위한 사회복지관 운영
- ☐ 저소득 취약계층에 맞춤형 복지서비스 제공
- ☐ 희 망 의 빛 긴 급 복 지 지 원 사 업
- ☐ 장 애 인 재 활 자 립 지 원 및 복 지 증 진
- ☐ 재가여성장애인 가정 CCTV 설치사업

계속사업	복지기획담당	☎ 3315
------	--------	--------

호국 보훈 선양사업 추진

□ 목 적

- 국가유공자와 보훈가족의 영예로운 삶이 유지되도록 각종 예우책 마련지원
- 기념·추모 행사를 통해 민족정기 선양과 국민의 나라사랑 정신계승 발전

□ 2016 추진계획

단위사업명	사업개요 및 내용	비고
① 보훈대상자 지원	<ul style="list-style-type: none"> ○ 사업기간 : '16. 1. ~ 12월 ○ 사 업 비 : 423백만원(도79, 시344) ○ 대 상 : 700명 ○ 추진내용 <ul style="list-style-type: none"> < 보훈수당 > <ul style="list-style-type: none"> ■ 지급시기 : 매분기 25일 ■ 지급기준 : 150,000원/1인/1분기 < 사망위로금 > <ul style="list-style-type: none"> ■ 대 상 자 : 사망한자의 보훈대상 유족 ■ 지급시기 : 사망 후 1년 이내(신청)지급 ■ 지급기준 : 150,000원/1인/1회 	

단위사업명	사업개요 및 내용	비고
<p>② 보훈단체 운영비 지원</p>	<p>○ 사업기간 : '16. 1. ~ 12월</p> <p>○ 사업비 : 113백만원(시비)</p> <p>○ 사업대상 : 7개 보훈단체</p> <p>○ 사업내용 : 보훈단체 운영비 및 사업비</p> <p>○ 지원내용 : 회원수 및 사업추진실적 차등지원</p> <ul style="list-style-type: none"> ■ 상이군경회 295명/18,810천원 ■ 무공수훈자회 160명/15,570천원 ■ 전몰군경유족회 145명/15,390천원 ■ 고엽제전우회 192명/16,470천원 ■ 6.25참전유공자회 359명/16,470천원 ■ 월남전참전자회 136명/14,940천원 ■ 전몰군경미망인회 173명/15,390천원 	
<p>③ 보훈관련 행사추진</p>	<p>1. 현충일행사 추진</p> <p>○ 행사일 : 2016. 6. 6.</p> <p>○ 사업비 : 16백만원(시비)</p> <p>○ 추진내용</p> <ul style="list-style-type: none"> ■ 현충일 행사 전반 준비 : '16. 5 ~ 6 ■ 현충일 행사 참석 유족보상 : '16. 6 <p>2. 독립유공자 위문</p> <p>○ 행사일 : 2016. 3. 1절, 8. 15 광복절</p> <p>○ 사업비 : 11백만원(시비)</p> <p>○ 추진내용 : 독립유공자 6명(유족 8명)</p> <ul style="list-style-type: none"> ■ 독립유공자 유족과의 오찬(2회) : '16. 2월, 8월 ■ 독립유공자 유족 위문금 지급(2회) : '16. 2월, 8월 (6명×500천원×2회) 	

신규사업

복지기획담당

☎ 3315

나라사랑 배움의 신실 국가유공자의집 홍보사업

□ 목 적

- 국가유공자와 독립유공자의 명예와 자긍심 고취 및 청소년들과 시민들이 존경하는 마음과 나라사랑하는 마음을 가질 수 있도록 함.

□ 개 요

- 추진기간 : 2016. 1월 ~ 4월
- 사 업 비 : 19,500천원(시비)
- 사업대상 : 1,500세대(독립유공자 6세대, 국가유공자 1,494세대)
- 사업내용
 - 국가유공자 및 독립유공자 세대와 명예와 예우를 담은 명패를 제작하여 유공자 가정 건물입구에 부착

□ 그간 추진사항

- 추진계획 수립 ‘15. 11월
- 2016년 사업예산 확보(2016년 수정예산 편성) ‘15. 12월
- 보훈단체장 간담회(의견수렴) ‘15. 12월
- 사업대상자 파악(국가보훈처 의뢰) ‘15. 12월

□ 2016 추진계획

- 명패구입 및 설치사업 시행 ‘16. 1월 ~ 4월

계속사업	복지기획담당	☎ 3315
------	--------	--------

나눔과 행복을 실현하는 복지행정

□ 목 적

- 민·관의 통합, 참여, 협력을 통한 감동의 복지행정 실현
- 주민의 수요에 적합한 다양한 복지 시책홍보 및 정보 제공

□ 2016 추진계획

단 위 사 업 명	사업개요 및 내용	비고
① 사회복지관련 사업지원	<p>1. 무료급식 지원</p> <ul style="list-style-type: none"> ○ 사업기간 : '16. 1. ~ 12월(연중) ○ 사 업 비 : 72백만원(시비) ○ 사업대상 : 독거노인, 장애인, 결식아동 등 ○ 운영주체 : 사회복지협의회 ○ 추진내용 <ul style="list-style-type: none"> ■ 사업비지원(2회) : '16. 1 ~ 12 ■ 사업실시 : 매주 4회 (화, 목, 금, 토) ■ 급식인원 : 36,400여명(700명×52주) ■ 급식장소 : 영광교회(화/250여명), 요촌상당(목/150여명), 창대교회(금/150여명), 신광교회(토/150여명) <p>2. 사회복지협의회 사업지원</p> <ul style="list-style-type: none"> ○ 사업기간 : '16. 1. ~ 12월 ○ 사 업 비 : 42백만원(시비) ○ 추진내용 <ul style="list-style-type: none"> ■ 회원관리사업 : '16. 3 ~ 4 <ul style="list-style-type: none"> · 사회복지(개인, 단체)회원 연찬회(1회) ■ 교육훈련사업 : '16. 5 ~ 11 <ul style="list-style-type: none"> · 사회복지기관 ·시설종사자 간담회 및 워크숍 · 시민사회복지교육 ■ 협의조정사업 : '16. 9 ~ 12 <ul style="list-style-type: none"> · 사회복지의날 기념행사, 민.관 종사자체육대회 ■ 홍 보 사 업 : 홍보집 제작·배포(연중) ■ 사회복지협의회 운영 지도점검(2회) : '16. 5 ~ 11 	

단위사업명	사업개요 및 내용	비고
<p>② 주민생활 서비스지원 (실버빨래방 운영)</p>	<p>○ 사업기간 : '16. 1 ~ 12월(연중) ○ 사업비 : 10백만원(시비) ※ 세제용품 구입비(읍면 재배정) ○ 사업대상 : 독거노인, 장애인 등 ○ 사업장소 : 13개소 (만경,죽산,백산,용지,백구,공덕,청하,성덕,진봉,금구,황산,금산,봉남) ○ 사업내용 : 무료 세탁사업 ■ 세탁시기 : 주3회 ■ 세탁물수거 및 배달 : 부녀회장, 이장, 노인일자리 참여자 ■ 세탁물 : 이불, 두꺼운 겨울옷 등</p>	
<p>③ 기부식품 제공 활성화 사업</p>	<p>○ 사업기간 : '16년 1. ~ 12월(연중) ○ 사업비 : 50백만원(도 9, 시 41) ○ 운영주체 : 길보른종합사회복지관 ○ 서비스대상 : 저소득층 400여명 (읍면동추천) ○ 추진내용 ■ 지원대상자 확정 : '16. 2 ■ 기부처 발굴, 기부식품 저소득층에 전달, 푸드뱅크(마켓) 운영 : '16. 1 ~ 12(연중)</p>	
<p>④ 사회복지심부름 센터운영</p>	<p>○ 사업기간 : '16년 1. ~ 12월(연중) ○ 사업비 : 64백만원(도 13, 시 51) ○ 사업대상 : 1,100여명(저소득층 노인, 장애인) ○ 운영주체 : 사회복지협의회 ○ 사업실적 : 2,400건 (2015. 12월 기준, 연간) ○ 추진내용 ■ 심부름센터 운영 : '16. 1 ~ 12 (연중) ☞ 일상생활에 도움이 필요한 저소득층에 각종 민원신청 택배, 시장보기, 이미용서비스, 병원동행 등</p>	

계속사업

통합조사관리담당

☎ 3553

맞춤형복지 실현에 따른 복지지원

□ 목 적

- 복지사업별 신청·조사·결정·지급 및 사후관리를 사회복지 통합 관리망을 통하여 관리함으로써 복지사각지대 해소 및 개인 행복을 위한 맞춤형복지 추진

□ 현 황

('15. 12월말 현재)

계		기초생활 (생계,의료, 주거,교육)		차상위 본인부담경감		차상위 자활		한부모		차상위 장애인		장애인 연금		우선돌봄 차상위		초중고 교육비		기초연금	
가구	인원	가구	인원	가구	인원	가구	인원	가구	인원	가구	인원	가구	인원	가구	인원	가구	인원	가구	인원
25,749	51,905	15,547	23,254	1,598	2,218	97	102	338	860	825	879	1,575	1,623	461	501	1,635	2,427	3,673	20,041

□ 2016 추진계획

단위사업명	사업개요 및 내용	비고																				
① 맞춤형기초 생계급여 지급	<p>○ 사업기간 : 2016. 1 ~ 12월(연중)</p> <p>○ 사 업 비 : 19,375백만원 (국 15,500 도 1,937 시 1,938)</p> <p>○ 대 상 자 : 4,645세대 6,743명</p> <p>○ 추진내용</p> <ul style="list-style-type: none">■ 지급시기 : 매월 20일■ 지급기준 : 2016년 복지대상자 현금급여 기준 <table border="1"><thead><tr><th>급여명</th><th>기준비율</th><th>4인기준금액</th><th>예상가구 및 가구원수</th></tr></thead><tbody><tr><td>생계</td><td>중위소득 29% 이하</td><td>1,273천원</td><td>4,571/ 6,645</td></tr><tr><td>의료</td><td>중위소득 40% 이하</td><td>1,756천원</td><td>4,927/ 7,457</td></tr><tr><td>주거</td><td>중위소득 43% 이하</td><td>1,888천원</td><td>4,837/ 7,284</td></tr><tr><td>교육</td><td>중위소득 50% 이하</td><td>2,195천원</td><td>717/ 1,086</td></tr></tbody></table> <p>※ 생계급여의 경우, 2017년까지 단계적으로 중위소득 30% 수준으로 인상할 예정임.</p>	급여명	기준비율	4인기준금액	예상가구 및 가구원수	생계	중위소득 29% 이하	1,273천원	4,571/ 6,645	의료	중위소득 40% 이하	1,756천원	4,927/ 7,457	주거	중위소득 43% 이하	1,888천원	4,837/ 7,284	교육	중위소득 50% 이하	2,195천원	717/ 1,086	
급여명	기준비율	4인기준금액	예상가구 및 가구원수																			
생계	중위소득 29% 이하	1,273천원	4,571/ 6,645																			
의료	중위소득 40% 이하	1,756천원	4,927/ 7,457																			
주거	중위소득 43% 이하	1,888천원	4,837/ 7,284																			
교육	중위소득 50% 이하	2,195천원	717/ 1,086																			

계속사업	기초생활보장담당	☎ 3441
------	----------	--------

생산적복지 자활사업 추진

□ 목 적

- 자활능력 배양 및 근로기회 제공으로 근로능력이 있는 저소득층의 자활사업을 통한 탈빈곤 지원

□ 개 요

- 사업기간 : '16. 1월 ~ 12월(연중)
- 총사업비 : 2,426백만원(국 1,941 도 194 시 291)
- 참여인원 : 180명(기초수급자 및 차상위자)
- 참여기관 : 2개 기관(김제시, 김제지역자활센터)
- 사업내용 : 9개 사업

(단위 : 백만원)

사업기관	사업명	사업단 (참여인원)	사업장 위치	사업내용	예산액
2개 기관	9개 사업	180명			2,426
김제시	근로유지형	42명	10개읍면동,환경과 벽골제사업소, 체육청소년과	환경정비 등	343
	복지도우미	1명	1개면(진봉)	복지업무보조	
김제지역 자활센터	시장진입형	3개사업 (47명)	김제지역자활센터	새롬세차, 버블버블 희망나르미	2,083
	사회적일자리형	4개사업 (90명)	김제지역자활센터	희망영농,아랫목 효수의 Gateway	

□ 2016 추진계획

- 자활사업 민간위탁 : '16. 1월
- 참여대상자 선정 및 발굴 : 수시

□ 기대효과

- 근로 능력이 있는 수급자에게 안정적인 일자리 제공

계속사업	기초생활보장담당	☎ 3441
------	----------	--------

가사간병 방문지원 사업

□ 목 적

- 일상생활과 사회활동이 어려운 저소득층을 위한 가사·간병서비스를 지원함으로써 취약계층의 생활안정을 도모하고 가사·간병 제공 인력의 사회적 일자리 창출

□ 개 요

- 사업기간 : '16. 2월 ~ 17. 1월
- 총사업비 : 303백만원(지특 243, 도 30, 시 30)
- 대상인원 : 98명
 - 65세이하 기초수급자 및 차상위계층 중 1~3급 장애인 및 중증질환자, 희귀난치성 질환자 등)
- 사업내용 : 월별 일정시간 가사간병서비스 이용권(바우처) 지급
- 참여기관 : 2개 기관(김제지역자활센터, 김제노인종합복지관)

□ 2016 추진계획

- 예탁금 납부 : 수시(한국보건복지정보개발원)
- 신규대상자 결정 : 수시
- 이용자 자격 재판정 : '16. 6월, 12월(년 2회)
- 서비스 제공기관 현장점검 : '16. 7월

□ 기대효과

- 일상생활과 사회활동이 어려운 저소득 취약계층 생활안정 도모
- 가사·간병 방문 서비스 제공인력의 사회적 일자리 창출

계속사업	기초생활보장담당	☎ 3441
------	----------	--------

저소득층 개별급여 지원

□ 목 적

- 기초생활수급자에 대한 교육, 해산·장제, 의료급여를 제공하여 저소득층의 생활안정 도모

□ 2016 추진계획

단위사업명	사업개요 및 내용	비고														
① 교육급여	<ul style="list-style-type: none">○ 사 업 비 : 98백만원(시비)○ 대 상 자 : 수급자 중 초·중·고교 학생○ 사업내용 : 입학금, 수업료, 교과서대, 부교재비, 학용품비 등(분기별 지원)○ 추진내용<ul style="list-style-type: none">■ 입학금 및 수업료 지원 : 고등학생 학교별고지금액■ 교과서대 지원 : 고등학생(1인당 131.3천원)■ 부교재비 지원 : 초·중학생(1인당 39.2천원)■ 학용품비지원 : 중고등학생(연2회, 1인당 53.3천원) <p>※ '15년 7월 맞춤형급여시행에 따라 교육부에 이관 ⇒ 시비예산을 교육청에 교부이체</p>															
② 해산·장제급여	<ul style="list-style-type: none">○ 사 업 비 : 175백만원(국비 141, 도비 17, 시비 17)○ 대 상 자 : 생계·의료·주거급여수급자 중 사망자, 해산자○ 사업내용 : 장제급여, 해산급여 등○ 추진내용<ul style="list-style-type: none">■ 장제급여지원 : 사망 시 750천원■ 해산급여지원 : 해산자 1인당 600천원															
③ 의료급여	<ul style="list-style-type: none">○ 총사업비 : 2,454백만원(국 350, 도 124, 시 1,980)○ 사업내용 : 의료급여수급권자 관리, 의료급여 지원○ 의료급여수급권자 현황 <p>(단위 : 세대/개소/명)</p> <table><tr><th>계</th><th>국민기초</th><th>입양아동</th><th>국가유공자</th><th>광주민주화</th><th>보장시설</th><th>기타</th></tr><tr><td>5,031/7,862</td><td>4,831/7,394</td><td>16/16</td><td>145/211</td><td>3/9</td><td>25/214</td><td>11/18</td></tr></table>	계	국민기초	입양아동	국가유공자	광주민주화	보장시설	기타	5,031/7,862	4,831/7,394	16/16	145/211	3/9	25/214	11/18	
계	국민기초	입양아동	국가유공자	광주민주화	보장시설	기타										
5,031/7,862	4,831/7,394	16/16	145/211	3/9	25/214	11/18										

계속사업

희망복지지원담당

☎ 3555

지역사회복지증진을 위한 사회복지관 운영

□ 목 적

- 지역주민을 대상으로 필요한 복지서비스 제공과 지역복지문제를 예방·치료하는 복지서비스 전달기구로 지역사회 복지증진 기여

□ 2016 추진계획

단위사업명	사업개요 및 내용	비고
① 사회복지관 운영 지원	<ul style="list-style-type: none"> ○ 사업비 : 1,172백만원(도비 13, 시비 1,159) ○ 지원대상 : 3개 사회복지관(길보른, 김제, 제일) ○ 지원내용 : 사회복지관 운영비 및 종사자 인건비 <ul style="list-style-type: none"> ■ 길보른종합사회복지관 : 490,961천원 ■ 김제사회복지관 : 337,292천원 ■ 제일사회복지관 : 302,195천원 ■ 종사자 특별수당 : 40,950천원 ○ 추진내용 <ul style="list-style-type: none"> ■ 운영비 교부 결정 및 지급 : '16. 1월 ■ 종사자특별수당교부결정및지급 : '16. 1월 ■ 사회복지관 지도·점검 : '16. 5월 	
② 사회복지관 지역복지 프로그램 운영	<ul style="list-style-type: none"> ○ 사업비 : 21백만원(도비 4, 시비 17) ○ 시행기관 : 3개 사회복지관(길보른, 김제, 제일) ○ 사업내용 <ul style="list-style-type: none"> ■ 마을만들기-뜨락 : 길보른(7,000천원) ■ 꿈꾸는 공부방 : 김제(7,000천원) ■ 레인보우콘서트 : 제일(7,000천원) ○ 추진내용 <ul style="list-style-type: none"> ■ 보조금 교부결정 및 지급 : '16. 1월 	
③ 사회복지관 특성화사업	<ul style="list-style-type: none"> ○ 사업비 : 12백만원(시비) ○ 시행기관 : 3개 사회복지관(길보른, 김제, 제일) ○ 사업내용 <ul style="list-style-type: none"> ■ 너울가지 시니어클럽 양성: 길보른(4,050천원) ■ 건강한마을만들기사업 : 김제(4,050천원) ■ 재가장애인 무료치과진료사업 : 제일(4,050천원) ○ 추진내용 <ul style="list-style-type: none"> ■ 보조금 교부결정 및 지급 : '16. 1월 	

계속사업

희망복지지원담당

☎ 3555

저소득 취약계층 맞춤형 복지서비스 제공

□ 목 적

- 지역 특성 및 주민수요에 맞는 사회서비스 발굴·기획 제공
- 사례관리를 통한 위기가정 발굴 및 지원으로 복지사각지대 해소

□ 2016 추진계획

단위사업명	사업개요 및 내용	비고
① 지역사회 서비스투자사업	<ul style="list-style-type: none"> ○ 사업비 : 1,050백만원(지특840, 도비105, 시비105) ○ 사업내용 : 지자체가 지역특성 및 주민 수요에 맞게 발굴·기획한 사회서비스 지원 ○ 세부사업 : 12개사업(영유아발달지원서비스 등) ○ 사업기관 : 21개기관(우석대 등) 	
② 위기가정 통합사례관리	<ul style="list-style-type: none"> ○ 사업대상 : 기초수급자 및 차상위계층 ○ 추진내용 <ul style="list-style-type: none"> ■ 긴급사례관리대상자 발굴 지원 : 150세대 ■ 사례관리대상자 사례회의 실시 : 15회 ■ 사례관리대상자 사업비 지원 <ul style="list-style-type: none"> - 사업비 : 15백만원 - 지원대상 : 긴급사례관리대상자 - 지원내용 : 진단비, 생활지원비, 교육훈련비 (가구당 30만원 한도) ■ 동 주민센터 통합사례관리(시범사업) <ul style="list-style-type: none"> - 사업비 : 24백만원 - 지원대상 : 긴급사례관리대상자 	
③ 방문형 서비스사업 협력체계 운영	<ul style="list-style-type: none"> ○ 사업대상 : 읍면동 및 방문형서비스 사업기관 ○ 추진내용 <ul style="list-style-type: none"> ■ 방문형서비스사업 현황 조사(1차) : '16. 3 ■ 방문형서비스사업담당자 협의회 개최 : '16. 7 ■ 방문형서비스 사업 현황조사(2차) : '16. 9 	
④ 자원발굴 및 관리	<ul style="list-style-type: none"> ○ 추진내용 <ul style="list-style-type: none"> ■ 자원 정기조사 실시(1차) : '16. 3 ■ 신규자원 발굴 : 수시 ■ 자원 정기조사 실시(2차) : '16. 8 ■ 자원제공 후원자등에 감사편지 및 감사패 전달 : '16. 12 	

□ 세 부 사업 내용(지역사회서비스투자사업)

구 분	사업명	제공기관명	사업내용	비고
	계		12개 사업	
지역개발형 (도개발)	영유아발달 지원서비스	우석대, 미래와아동발달	· 발달지연아동의 원인분석 및 발달을 촉진할 수 있도록 서비스제공 ※ 전국가구평균소득 100%이하	
	장애인보조기 렌탈서비스	전주대학교	· 중증의 지체·뇌병변 아동 및 청소년 에게 성장단계에 맞는 보조기 지원 으로 정상적 신체발달지원 ※ 소득제한 없음	
	암환자맞춤형 영양관리서비스	원광대, 전북대	· 암환자를 위한 영양관리 집단교육, 맞춤형개발영양상담서비스,맞춤형 전화모니터링 서비스,조리체험 (조리교실 또는 뷔페·도시락 체험 등) ※ 전국가구평균소득 120%이하	
지역개발형 (시군개발형)	아동청소년심리 지원서비스	김제사회복지관, 제일사회복지관, 미래아동발달센터 김제안아치료실 전북예술심리재활 센터	· 아동에 따라 필요한 프로그램을 임상전문가에 의한 치료설계를 바탕으로 아동심리상담, 부모상담, 아동 조기개입서비스 등 ※ 전국가구평균소득 120%이하	
	아동정서발달 지원서비스	센트럴, 드림필, 패밀리오키스트라	· 아동 청소년 대상음악교육 및 정서순화서비스-악기이론 및 실기, 정서순화프로그램, 전문음악회관람 등 ※ 전국가구평균소득 100%이하	
	노인맞춤형운동 처방서비스	사회복지협의회	· 고령자등 건강취약계층의 신체 활동지원, 건강상태점검, 맞춤형 운동 프로그램서비스 제공으로 의료비 절감 및 건강증진 - 1등급 : 아쿠아운동 - 2등급 : 마루운동 ※ 전국가구평균소득 120%이하 또는 기초연금수급자	

구 분	사업명	제공기관명	사업내용	비고
지역개발형 (시군개발형)	정신건강토탈 케어서비스	공드림 협동 조합	· 고령자등 건강취약계층의 신체 활동지원, 건강상태점검, 맞춤형 운동 프로그램서비스 제공으로 의료비 절감 및 건강증진 - 1등급 : 아쿠아운동 - 2등급 : 마루운동 ※ 전국가구평균소득 120%이하 또는 기초연금수급자	
	아동청소년 비전형성지원 서비스	김제사회복지관, 길보른사회복지관 재능드림센터 (주)대교 꿈나눔터	· 자존감회복을 위한 리더십 증진, 라이프코칭, 진로탐색, 자기 주도 학습 프로그램 등 운영 ※ 전국가구평균소득 100%이하	
	글로벌마인드 형성서비스	김제사회복지관, 제일사회복지관	· 맞춤형외국어교육 및 글로벌마인드 교육, 여러국가의 문화, 음식, 놀이 이해와 정서함양, 자기 주도 학습 코칭, 발표회 등을 통한 사회성, 리더십 증진 ※ 전국가구평균소득 100%이하	
	청소년재활 승마서비스	길보른 사회복지관	· 심리상담, 교감활동(말, 동물들과 정서연계),재활승마(기승활동을 통한 전문활동), 승마일기(심리변화 및 감정표현 활동) ※ 전국가구평균소득 100%이하 (장애인 : 120%)	
	노인정서 지원서비스	군산대산학협력단 공드림협동조합 창춘스케치	치매,우울,자살등의 심리정서적 위험노인 에게 인지재활,사회참여증진프로그램제공 ※ 전국가구평균소득 120%이하 또는 기초연금수급자	
	청소년지구 시민학교	사회복지협의회, 제일사회복지관, 진로교육센터미션 앤드림협동조합	청소년의 자기탐구, 진로탐색,글로벌 교육을 통해 긍정적인자아형성과 미래 비전을 세워 책임있는 지구시민으로 성장하도록 지원 ※ 전국가구평균소득 120%이하	

계속사업

희망복지지원담당

☎ 3555

희망의 빛 긴급복지지원 사업

□ 목 적

- 생계곤란 등의 위기상황에 처하여 도움이 필요한 사람을 신속하게 지원함으로써 위기상황에서 벗어나 인간다운 생활을 할 수 있게 함

□ 개 요

- 사업기간 : '16. 1월 ~ 12월
- 총사업비 : 612백만원(국490, 도49, 시73)
- 지원대상 : 위기상황에 처한 저소득 가정
- 소득기준 : 기준중위소득 75%이하
- 법적근거 : 긴급복지지원법 제4조 제1항 및 김제시 긴급 복지 지원에 관한 조례
- 지원내용
 - 생계지원 : 418천원(1인 기준), 3개월 지원
 - 주거지원 : 245천원(1인 기준), 3개월 지원
 - 의료지원 : 300만원이내(동일상병기준 1회 지원)
 - 기타지원 : 교육지원, 사회복지시설이용지원, 연료비, 장제비 등

□ 2016 추진계획

- 이·통장 및 관계기관 협력체제로 위기가정 정기 발굴조사
- 각종 매체를 이용한 홍보로 위기가정 적극 발굴
- 긴급복지심의위원회 심의 적극 활성화로 지원대상자 확대
- 위기가정에 지원(생계·의료·주거 등) 및 사후 연계로 사각지대 해소

계속사업

장애인복지담당

☎ 3394

장애인 재활자립지원 및 복지증진

□ 목 적

- 사회적 위험이 있는 장애인의 생활안정 지원 및 사회통합 도모
- 장애인에게 자립생활지원을 통한 삶의 질 향상 도모

□ 2016 추진계획

단위사업명	사업개요 및 내용	비고											
<div>① 장애인 생활안정지원</div>	<div>○ 사업기간 : 연중(‘16. 1월~12월)</div> <div>○ 사 업 비 : 6,110백만원(국3,752, 도592, 시1,766)</div> <div>○ 추진내용</div> <div> <div>■ 장애수당</div> <div>-지원대상 : 18세이상 국민기초생활보장 수급자 및 차상위계층 경증(3~6급)장애인</div> <div>-지 원 액 : 1,110백만원(국770, 도131, 시209)</div> <div>-지급기준 : 기초, 차상위 - 월/40천원 시설 - 월/20천원</div> </div> <div> <div>■ 장애아동수당</div> <div>-지원대상 : 국민기초생활보장수급자 및 차상위계층 18세미만 1~6급장애인</div> <div>-지 원 액 : 192백만원(국134, 도24, 시34)</div> </div>												
	<table> <tr> <th>구 분</th> <th>국민기초수급자</th> <th>차상위계층</th> </tr> <tr> <td>중증(1~2급)</td> <td>월 200천원</td> <td>월 150천원</td> </tr> <tr> <td>경증(3~6급)</td> <td colspan="2">월 100천원</td> </tr> </table>	구 분	국민기초수급자	차상위계층	중증(1~2급)	월 200천원	월 150천원	경증(3~6급)	월 100천원				
	구 분	국민기초수급자	차상위계층										
	중증(1~2급)	월 200천원	월 150천원										
	경증(3~6급)	월 100천원											
<div>■ 장애연금</div> <div>-지원대상 : 18세이상 중증 1~2급및 3급(중복)장애인</div> <div>-지 원 액 : 3,854백만원(국2,697, 도346, 시811)</div> <div>-지원기준</div> <div> <div>◦기초급여(18~64세) : 162,080(부부2인), 202,600원(단독가구)</div> <div>◦부가급여(18세이상)</div> </div>													
<table> <tr> <th>구 분</th> <th>18~64세</th> <th>65세</th> </tr> <tr> <td>국민기초수급자</td> <td>80천원</td> <td>282천원</td> </tr> <tr> <td>차상위계층</td> <td>70천원</td> <td>70천원</td> </tr> <tr> <td>차상위초과자</td> <td>20천원</td> <td>40천원</td> </tr> </table>	구 분	18~64세	65세	국민기초수급자	80천원	282천원	차상위계층	70천원	70천원	차상위초과자	20천원	40천원	
구 분	18~64세	65세											
국민기초수급자	80천원	282천원											
차상위계층	70천원	70천원											
차상위초과자	20천원	40천원											

단위사업명	사업개요 및 내용	비고
① 장애인 생활안정지원	<ul style="list-style-type: none"> ■ 의료비 지원 <ul style="list-style-type: none"> -대 상 : 의료급여 2종 수급권자인 장애인, 차상위본인부담경감대상자 중 장애인 -지원액 : 189백만원 (국151, 도15, 시23) -내 용 : <ul style="list-style-type: none"> · 1차 의료기관(원내) 1,500원중 750원 그 외 의료기관 1,000원중 750원 지원 · 2, 3차 의료기관 진료비중 본인부담금 15%지원 ■ 개인법정시설 운영비 및 인건비 지원 <ul style="list-style-type: none"> -대 상 : 지구촌마을,샤론의집,요한의집(3개소) -사업비 : 762백만원(도76, 시686) -내 용 : <ul style="list-style-type: none"> · 운영비 : 입소자수×2,153천원 · 인건비 : 2016년 장애인거주시설종사자 인건비 가이드라인의 70%지급 ■ 장애인보장구 사랑 나눔(신규사업) <ul style="list-style-type: none"> -대 상 : 저소득 장애인 -사업비 : 3백만원(시 3) -내 용 : 내구연한이 경과하거나 의료급여 수급권자가 사망 및 기타 사유로 장애인 보장구를 사용할 수 없을 경우 기부 받아 수리 후 저소득 장애인에게 무료 지급 	
② 장애인 재활자립지원	<ul style="list-style-type: none"> ○ 사업기간 : 연중 ○ 사 업 비 : 1,868백만원(국1,171, 도269, 시428) ○ 지원내용 <ul style="list-style-type: none"> ■ 장애인 일자리사업 <ul style="list-style-type: none"> -사 업 비 : 601백만원(국300, 도120, 시181) -사업대상 : 67명(행정도우미 23명, 복지형 44명) -사업내용 : 행정도우미 및 복지일자리 지원 ■ 시각장애인 점자교육 <ul style="list-style-type: none"> -사 업 비 : 7백만원(도2, 시5) -사업내용 : 시각장애인 20명 점자교육 (주3회) 	

단위사업명	사업개요 및 내용	비고
<p>② 장애인 재활자립지원</p>	<p>■ 장애아동 가족지원</p> <p>-장애아동발달재활서비스</p> <p>·지 원 액 : 246백만원(국172, 도24, 시50)</p> <p>·대 상 : 만 18세미만 등록장애아동</p> <p>·내 용 : 조기발견 및 부모상담서비스 제공</p> <p>·제공기관 : 장애인종합복지관,미래아동발달센터 김제언어치료실,예담예술치료연구소</p> <p>■ 장애인 활동지원</p> <p>-지 원 액 : 999백만원 (국699, 도119, 시181)</p> <p>-대 상 : 만 6세~65세미만 1~3급 등록장애인</p> <p>-내 용 : 활동보조, 방문목욕</p> <p>-제공기관 : 제일사회복지관, 장애인종합복지관, 지역자활센터, 노인복지센터(방문목욕)</p> <p>■ 장애인 신문보급</p> <p>-사 업 비 : 12백만원(도4, 시8)</p> <p>-사업내용 : 장애인복지신문외 2개 신문(391명)</p> <p>■ 시각장애인 유료방송(이어드림)요금 지원(신규사업)</p> <p>-사 업 비 : 3백만원(시비)</p> <p>-지원대상 : 기초생활수급자 중 시각 1~2급장애인</p> <p>-지원내용 : 이어드림 장비 이용료 지원(25명) 이용료 15,000원중(시10,000원, 방송사5,000원)</p>	
<p>③ 장애인 지역사회 재활 시설지원</p>	<p>○ 사업기간 : 연중</p> <p>○ 사 업 비 : 1,920백만원(도338, 시1,582)</p> <p>○ 사업내용</p> <p>■ 장애인복지관 운영</p> <p>-사 업 비 : 991백만원 (도 191, 시 800)</p> <p>-지원내용 : 운영비 및 인건비, 사업비지원 (종사자 27명)</p> <p>■ 장애인 생활이동지원센터 운영</p> <p>- 사 업 비 : 228백만원 (도 45, 시 183)</p> <p>- 지원내용 : 차량운행을 통해 장애인 이동권 보장 (종사자 6명, 차량 2대)</p>	

단위사업명	사업개요 및 내용	비고
<p>③ 장애인 지역사회 재활 시설지원</p>	<ul style="list-style-type: none"> ■ 장애인수화통역센터 운영 <ul style="list-style-type: none"> -사 업 비 : 135백만원 (도 27, 시 108) -지원내용 : 농아인들의 수화통역, 교육, 상담지원 (종사자 4명) ■ 장애인편의지원센터 운영 <ul style="list-style-type: none"> -사 업 비 : 46백만원 (도 13 시 33) -지원내용 : 장애인들의 이동성, 접근성확보를 위한 장애인편의시설설치 지원(팀장 1명) ■ 장애인주간보호센터 운영 <ul style="list-style-type: none"> -사 업 비 : 120백만원 (도 23, 시 97) -지원내용 : 주간(09:00~18:00)동안 장애인 보호 및 재활치료 (종사자 4명, 장애인 13명) ■ 장애인야간안심 돌봄사업 <ul style="list-style-type: none"> -사 업 비 : 52백만원 (도10, 시 42) -지원내용 : 야간(16:30 ~21:00) 동안 장애인 보호 및 재활치료 (종사자 3명, 장애인 11명) ■ 장애인야학 운영 <ul style="list-style-type: none"> -사 업 비 : 30백만원 (도 9, 시 21) -지원내용 : 4사~9시 고입대비반, 정보화교육, 한글기초반운영(종사자1명, 장애인45명) ■ 장애인복지시설 종사자 특별수당 <ul style="list-style-type: none"> -사 업 비 : 68백만원 (도 20, 시 48) -지원내용 : 장애인시설 종사자 36명 근속년수 5년 미만 120천원, 5년 이상 150천원 ■ 장애인체육관 운영 <ul style="list-style-type: none"> -사 업 비 : 250백만원 (시 250) -지원내용 : 장애인재활치료 및 체육지원 (종사자 3명) 	

단위사업명	사업개요 및 내용	비고
④ 장애인 직업재활시설 (보호작업장)운영	<ul style="list-style-type: none"> ○ 사업비 : 298백만원(도 59, 시 239) ○ 대상 : 근로장애인 30명, 종사자6명 ○ 지원내용 <ul style="list-style-type: none"> ■ 직업상담 및 평가, 직업적응 훈련 ■ 장애인생산품 생산 및 판매(물티슈) 	
⑤ 장애인 복지증진지원 확대	<ul style="list-style-type: none"> ○ 사업비 : 68백만원(시비) ○ 사업내용 <ul style="list-style-type: none"> ■ 장애인의날 기념행사 <ul style="list-style-type: none"> -사업비 : 13백만원(시비) -일시 : 2016년 4월 21일 -참석인원 : 600명 -행사내용 : 장애인의 날 기념행사 및 장애인체육관 준공식 ■ 장애인단체 지원 <ul style="list-style-type: none"> -사업비 : 55백만원(시비) -지원대상 : 6개 단체 (지체, 신체, 교통, 시각, 농아, 신장) -지원내용 : 운영비, 교육지원비, 행사지원비 <ul style="list-style-type: none"> ▪ 지체장애인 129명/ 9,305천원 ▪ 신체장애인 150명/ 8,030천원 ▪ 교통장애인 75명/ 3,420천원 ▪ 시각장애인 124명/21,300천원 ▪ 농아장애인 59명/ 8,820천원 ▪ 신장장애인 52명/ 4,230천원 	

신규사업

장애인복지담당

☎ 3394

재가여성장애인 가정 CCTV 설치사업

□ 목 적

- 사회적으로 파장이 큰 여성 장애인을 대상으로 한 성폭력범죄를 예방하고 재가 여성 장애인이 안심하고 생활할 수 있는 주거 환경 제공

□ 개 요

- 사업기간 : 2016. 2월 ~ 4월
- 총사업비 : 20백만원(시비)
- 사 업 량 : 8가구(1가구당 적외선감지카메라 3, 녹화기 1, 보관함1)

□ 2016 추진계획

- 장애인 가구 설치 동의서 징구 ----- '16. 2월
- 설계 및 계약의뢰 후 설치 ----- '16. 2~4월

□ 기대효과

- 여성 장애인 성폭력 범죄 예방 및 범죄 발생 시 범인 조기 검거
- 재가 여성장애인의 불안감 해소 및 장애인 인권보호증진

여 성 가 족 과

보 고 순 서

<input type="checkbox"/> 일반 현황	144
<input type="checkbox"/> 2015 주요성과	147
<input type="checkbox"/> 2016 기본방향 및 중점과제	150
<input type="checkbox"/> 2016 주요업무계획	151

일 반 현 황

□ 직 제

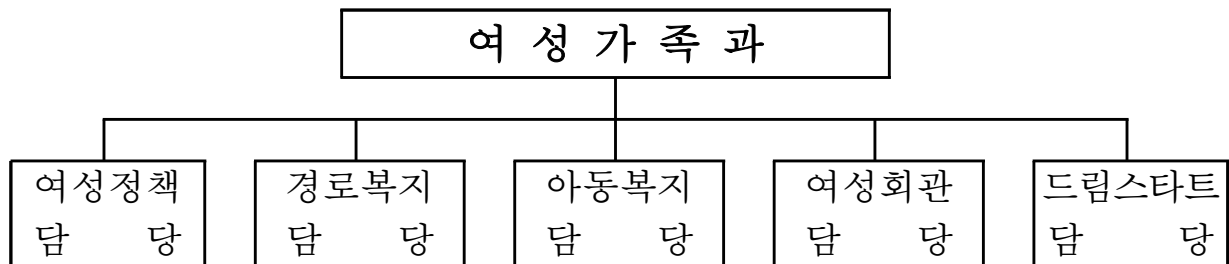

□ 인원현황

(단위 : 명)

직급별 담당별	계	5급	6급	7급	8급	9급	청경	무기계약직	간체
계	47	1	5	10	3	1	1	6	20
여 성 정 책 담 당	6	1	1	3				1	
경 로 복 지 담 당	15		1	3	3				8
아 동 복 지 담 당	7		1	1		1	1	3	
여 성 회 관 담 당	12		1	2				2	7
드 림 스타 트 담 당	7		1	1					5

□ 업무분장

- 여 성 정 책 담 당 : 양성평등정책, 여성친화도시추진, 여성권익증진 및 단체, 다문화
- 경 로 복 지 담 당 : 노인복지시설 기초연금, 노인일자리, 경로당, 그룹홈, 노인돌봄, 장사업무
- 아 동 복 지 담 당 : 어린이집 및 지역아동센터 운영지원, 영유아·아동지원
- 여 성 회 관 담 당 : 여성교육 프로그램 운영, 경단여성 직업교육훈련 및 취업지원
- 드 림 스타 트 담 당 : 저소득층아동 사회복지·보건·보육분야 맞춤형 프로그램 제공업무

□ 단체 현황

【2015.12.31.현재】 (단위 : 명)

단 체 · 기 관 명	대 표 자	회 원 수	비 고
여 성 단 체 협 의 회	강 순 애	1,985	
대 한 노 인 회 김 제 시 지 회	이 중 선	19,233	
어 린 이 집 연 합 회	안 용 재	58	
지 역 아 동 센 터 협 의 회	장 은 영	11	

□ 여성이용시설

【2015.12.31.현재】 (단위 : 명)

시 설 명	대 표 자	종 사 자	이 용 인 원	비 고
성 폭 력 상 담 소	하 성 애	3	360	이용/년
여 성 자 원 활 동 센 터	김 공 순	1	145	등록회원
다 문 화 가 족 지 원 센 터	김 문 강	31	434	등록회원
아 이 돌 봄 지 원 센 터	김 문 강	46	250	이용/년

□ 노인복지시설

○ 생활시설

【2015.12.31.현재】 (단위 : 명)

계			주거복지시설			의료복지시설		
개소	생활인	종사자	개소	생활인	종사자	개소	생활인	종사자
23	530	317	4	90	28	19	440	289

○ 이용시설

계			노인재가 복지시설			노인여가 복지시설			노인일자리 지원기관			노인재가 장기요양기관		
개소	종사자	이용인	개소	종사자	이용인	개소	종사자	이용인	개소	종사자	이용인	개소	종사자	이용인
669	717	22,478	10	100	580	617	10	20,269	1	7	562	41	600	1,067

○ 경로당 : 619개소/19,919명(그룹홈:171개소/1,301명)

□ 아동복지시설

【2015.12.31.현재】 (단위 : 명)

구분	시설유형	개 소	종사자	인원	비 고
생활시설	공동생활가정	1	3	7	
이용시설	지역아동센터	11	24	276	

□ 어린이집

【2015.12.31.현재】 (단위 : 명)

계		공 립		법인 (사회복지)		법인·단체		민간		가 정		비 고
개소	인원	개소	인원	개소	인원	개소	인원	개소	인원	개소	인원	
58	1,945	3	186	9	621	6	295	11	478	29	365	

□ 각종 위원회 현황

【2015.12.31.현재】 (단위 : 명)

위 원 회 명	위원장	위 원 수	심 의 사 업	비 고
6개 위원회		80		
성평등위원회	시 장	15	성평등기금 지원사업 심의	
여성친화도시조성위원회	부시장	18	여성친화도시조성심의	
아동·여성안전 지역연대위원회	부시장	15	아동·여성 폭력방지업무	
노인복지기금 심의위원회	부시장	7	노인복지기금 및 기초연금 운영	
노인 아동 급식 위원회	부시장	12	노인·아동 급식업무	
보 육 정 책 위 원 회	부시장	13	보육정책 및 업무 심의	

2015 주 요 성 과

1 양성평등 실현을 위한 시민공감대 조성

- 모두가 행복한 여성친화도시 조성 ----- 40개사업 8,082백만원
- 여성 역량강화 사업 ----- 14개사업 71백만원
- 성평등기금사업 내실화 ----- 14개사업 18백만원
- 양성평등문화 조성 ----- 직원교육 2회/100명 2백만원
- 아이돌보미 지원 --- 아이돌보미 44명/대상아동 215명 360백만원

2 다문화가족 통합지원 서비스 제공

- 다문화가족지원 센터 운영 ----- 198백만원
- 한국어 교육 ----- 4개사업 182백만원
- 자녀교육지원 ----- 4개사업 97백만원
- 다문화가족 정착지원사업 ----- 6개사업 68백만원
- 다문화인식개선사업 ----- 3개사업 39백만원
- 다문화가족자녀 이중언어 지원사업 ----- 8백만원

3 어르신을 위한 맞춤형 복지서비스 지원

- 경로당 기능보강 및 운영 관리 ----- 149개소 878백만원
- 경로당 운영 관리 ----- 619개소 2,348백만원
- 그룹-홈 조성 및 운영 관리 ----- 171개소 1,024백만원
- 노인복지시설 운영 관리 ----- 66개소 6,460백만원
- 노인종합복지관 운영 관리 ----- 1개소 726백만원
- 노인복지기금 사업 추진 ----- 10백만원

4 건강하고 행복한 노후생활 지원

- 노인사회활동지원사업 ----- 28개기관 3,142백만원
- 기초연금 지원 ----- 20,200명 46,188백만원

5 독거노인·중증장애인 보호사업 지원 강화

- 독거노인·중증장애인 안전서비스사업 ----- 1,016백만원
- 독거노인 주거환경개선사업 ----- 100명 200백만원
- 결식우려노인 무료급식 제공----- 400명 239백만원

6 노후생활 안정을 위한 가족기능 지원

- 어버이날 기념행사 ----- 1,000여명 18백만원
- 노인의날 기념행사 ----- 700여명 13백만원
- 지평선 실버아카데미 운영 ----- 30백만원

7 행복하고 안전한 어린이집 환경조성

- 보육시설 운영지원 ----- 58개소 16개사업 15,132백만원
- 보육시설 미이용아동 가정양육수당 지원 ----- 890명 1,800백만원
- 공공형 어린이집 지원 ----- 5개소 184백만원
- 농어촌소재 법인 어린이집 지원 ----- 5개소 14백만원
- 어린이집 안전공제 가입비 지원 ----- 58개소 22백만원
- 친환경 쌀 지원 ----- 58개소 95백만원
- 내실 있는 어린이집 관리 ----- 58개소 연2회

8 취약계층 아동의 건전육성 지원

- 저소득층 아동급식 지원----- 3,221명 2개사업 907백만원
- 소년소녀가정, 가정위탁세대 지원 - 30세대/42명 3개사업 87백만원
- 요보호아동 아동발달계좌 지원 ----- 292명 64백만원
- 지역아동센터 운영 지원 ----- 11개소 10개사업 907백만원

9 여성의 능력개발을 통한 삶의 질 향상

- 여성교육프로그램 운영 ----- 32과목 4,000명 203백만원
- 수강생 전시회 및 학습발표회----- 16개 과목 400명 7백만원

10 경력단절여성 취업연계 및 직업교육훈련

- 김제여성새로일하기센터 운영 ----- 5명 189백만원
- 경력단절여성 직업교육훈련 ----- 4개 과정 88명 82백만원
- 집단상담 프로그램 운영 ----- 22회 220명 75백만원
- 여성친화기업 환경개선사업 ----- 6개 업체 28백만원
- 여성인턴 채용 지원 ----- 12개 업체 15명 50백만원

11 드림스타트 사업 운영 활성화

- 아동통합서비스전문요원 인건비 지급 ----- 4명 120백만원
- 4개분야 프로그램 운영비 지급 ----- 40개 프로그램 224백만원
- 문화체험 및 가족캠프 ----- 4개사업 16백만원

2016 기본방향 및 중점과제

비 전

여성·아동·어르신 모두가 행복한 사회 만들기



핵심 목표

- 여성이 능력을 발휘하는 양성평등한 사회
- 건강하고 행복한 가족복지 서비스 체계 구축



중점 전략 과제

- 양성평등 문화 확산 및 여성인재 활용 확대
- 다양한 가족 맞춤형 지원 및 사회 참여 확대
- 현장 행정 강화를 통한 복지사각지대 해소
- 건강하고 안정된 노후생활 보장 및 지원 강화
- 일·가정 양립을 위한 여성 취업 지원
- 아동이 행복하고 안전한 어린이집 보육 환경 조성
- 저소득층 아동 건강한 성장을 위한 드림스타트 사업

2016 주요업무계획

- ☐ 여성·가족이 행복한 여성친화도시 조성
- ☐ 여성이 능력을 발휘하는 양성평등문화 조성
- ☐ 다문화가족 역량강화 및 자녀 성장 지원
- ☐ 양육지원 강화로 자녀양육 부담 경감
- ☐ 소통을 넘어 공감으로 주민참여 복지행정추진
- ☐ 신나는 노후, 건강한 여가 생활 지원
- ☐ 활기차고 안정된 노후 소득 보장
- ☐ 연계서비스 강화로 노인돌봄 사각 지대 해소
- ☐ 노인에 대한 사회공동체 의식 강화 지원
- ☐ 남자어르신 가사 자립생활 프로그램 운영
- ☐ 믿고 맡기는 보육 서비스 지원
- ☐ 아동이 행복한 맞춤형 서비스 지원
- ☐ 수준높은 여성교육을 통한 삶의 질 향상
- ☐ 일·가정의 조화를 위한 여성 취업 지원
- ☐ 드림스타트 사업을 통한 저소득 아동 지원강화

계속사업

여성정책담당

☎ 6903

여성·가족이 행복한 여성친화도시 조성

□ 목 적

- 민·관 협력체계 구축을 통한 생활밀착형 사업 추진으로 사람중심의 안전하고 건강한 여성친화도시 조성

□ 사업개요

- 사업기간 : '12 ~ '17년
- 사업규모 : 43개사업('15년 40개사업 8,082백만원)
- 사업내용 : 여성사회참여 확대, 사회적 약자를 배려한 지역환경 조성 등

핵심영역	정책과제	주요사업
평등한 김제	· 성평등 정책 추진기반 구축 · 여성의 사회·경제적 역량강화	· 위촉직 위원의 여성위원 확대 · 여성 취·창업 지원
안전한 김제	· 생활안전 및 편의증진 · 시민참여형 안전환경 조성	· 여성친화적 도시 공원 재정비 · 마을지킴이 활동 활성화
돌보는 김제	· 돌봄의 분담과 공유 · 일·가정 양립의 환경조성	· 활기찬 그룹홈 운영 · 가족친화적 직장분위기 조성
건강한 김제	· 가족친화적 생태도시 조성 · 맞춤형 건강관리 증진	· 여성·가족친화의 거리 조성 · 맞춤형 건강관리 프로그램 운영

□ 2016년 중점추진사업

- 여성·가족친화의 거리 조성 : '16. 7 ~ 12월
 - 위 치 : 요촌근린공원과 부영1차·2차 아파트 사이 도로
 - 사 업 비 : 400백만원(시비)/ 2016년 추경확보
 - 사업내용 : 도로포장(L=270m, B=8m)이정표 및 상징물, 편의시설 설치 등
- 서포터즈 및 마을지킴이 운영활성화를 통한 민관협력체계 구축
 - 서포터즈 역량강화 : 교육, 워크숍, 벤치마킹 실시, 우수사례 발표
 - ▷ 여성친화도시 조성사업 모니터링 및 신규사업 발굴
 - 마을활동가 및 마을지킴이 양성
 - ▷ 마을여성아카데미 운영 및 역량강화 프로그램 지원

계속사업 여성정책담당 ☎ 6903

여성이 능력을 발휘하는 양성평등문화 조성

□ 목 적

- 여성인재의 적극적인 사회참여를 통한 여성의 권익증진 도모
- 남성과 여성이 조화로운 양성평등 문화에 대한 사회적 공감대 조성

□ 2016 추진계획

단위사업명	사업개요 및 내용	비 고
① 여성의 사회 참여 확대	<ul style="list-style-type: none"> ○ 사업기간 : '16. 1. ~ 12. ○ 사업비 : 53백만원(도비3, 시비50) ○ 추진계획 <ul style="list-style-type: none"> ▪ 주부노래교실 운영(100명) : 매주화요일 ▪ 여성자원활동센터 운영(145명) : 매주수·목요일 ▪ 각종위원회 전수조사 실시 : '16. 2월 ⇒ 여성참여비율 확대계획 마련 ▪ 시민공감 여성정책 콘서트 : '16. 5월 ▪ 양성평등주간 기념행사 추진 : '16. 7월 ▪ 여성지도자 역량강화사업 : '16. 9월 	
② 성평등기금사업 내실화	<ul style="list-style-type: none"> ○ 조 성 액 : 526백만원 ○ 사업비 : 17백만원 ○ 사업내용 : 여성 권익사업, 양성평등 실현사업 등 ○ 추진계획 <ul style="list-style-type: none"> ▪ 성평등기금 사업공모 및 선정 : '16. 3월 ▪ 성평등기금사업 설명회 : '16. 4월 ▪ 추진상황 지도(신청단체별) : 수시 	
③ 양성평등문화 조성	<ul style="list-style-type: none"> ○ 사업비 : 2.5백만원(도비0.5, 시비2) ○ 사업내용 <ul style="list-style-type: none"> ▪ 법령 및 사업에 대한 성별영향분석평가 ▪ 양성평등 및 성인지 교육 ○ 추진계획 <ul style="list-style-type: none"> ▪ 성별영향분석평가 실시 : 연중 ▪ 성인지 교육(공무원 100명) <ul style="list-style-type: none"> - 자체교육(1회) : '16. 9월 - 기관교육(1회) : '16. 11월 ▪ 폭력예방 교육(전직원) : 2회 <ul style="list-style-type: none"> - 성희롱·성폭력·가정폭력·성매매 등 	

계속사업	여성정책담당	☎ 6903
------	--------	--------

다문화가족 역량강화 및 자녀 성장 지원

□ 목 적

- 결혼이민자의 안정적인 정착과 가족생활 지원을 위한 가족 및 자녀교육, 상담, 통번역 등 정보제공으로 역량강화
- 다문화가족의 사회·경제적 자립 및 자녀의 건전한 성장 지원

□ 2016 추진계획

단위사업명	사업개요 및 내용	비고																	
① 다문화가족 지원센터 운영	<div>○ 위탁기간 : '15. 1. ~ '17.12.(3년)</div> <div>○ 위탁법인 : (사) 글로벌투게더김제</div> <div>○ 사 업 비 : 205백만원(기금91, 도비37, 시비77)</div> <div>○ 사업내용 : 가족통합교육, 통번역서비스 상담 및 취업교육, 문화사업 등</div> <div>○ 현 황 (단위:명)</div> <table><tr><th colspan="2">종사인력</th><th colspan="2">다문화가족</th><th colspan="2">센터이용</th></tr><tr><th>상근</th><th>종사자</th><th>결혼이민자</th><th>자녀수</th><th>이용인원</th><th>이용율</th></tr><tr><td>7</td><td>31</td><td>606</td><td>712</td><td>434</td><td>72%</td></tr></table> <div>○ 추진계획</div> <div><div>▪ 센터운영 보조금지원</div><div> </div></div>	종사인력		다문화가족		센터이용		상근	종사자	결혼이민자	자녀수	이용인원	이용율	7	31	606	712	434	72%
종사인력		다문화가족		센터이용															
상근	종사자	결혼이민자	자녀수	이용인원	이용율														
7	31	606	712	434	72%														

단위사업명	사업개요 및 내용	비고
<p>④ 다문화가족 정착지원사업</p>	<ul style="list-style-type: none"> ○ 사업기간 : '16. 1. ~ 12. ○ 사업비 : 76백만원(도비24, 시비52) ○ 사업내용 : 6개 사업 (학력취득 및 대학학비지원, 직업훈련교육, 친정 언니맺기 추진, 고국정보내기, 고향나들이 지원) ○ 추진계획 <ul style="list-style-type: none"> ▪ 고교학력취득(5명), 대학학비 지원(7명) ▪ 다문화이해강사 및 생활지도사 양성(27명) ▪ 친정언니 결연(연중) 및 문화체험(4월) <ul style="list-style-type: none"> - 생활지도사 교육(10명), 결연(20가정) ▪ 고국 정보내기(택배지원-200명) : '16. 2월 ▪ 다문화가정 고향나들이 지원(8가정) <ul style="list-style-type: none"> - 신청접수 및 대상가정 선정 : 3월중 	
<p>⑤ 다문화 인식 개선사업</p>	<ul style="list-style-type: none"> ○ 사업비 : 39백만원(도비9, 시비30) ○ 내용 : 이주여성을 위한 지역민 통합 ○ 추진계획 <ul style="list-style-type: none"> ▪ 다문화 한마당잔치(500명) : '16. 5월 ▪ 전통혼례 지원(3쌍 정도) : '16.10월 ▪ 지평선합창단 운영(25명) <ul style="list-style-type: none"> - 운영시기 : 매주 금요일 - 공연 및 재능기부 활동 : 6회 - 다문화 송년음악회 : '16. 11월 	
<p>⑥ 다문화 자녀의 건전한 성장 지원 (신규사업)</p>	<ul style="list-style-type: none"> ○ 사업기간 : '16. 1. ~ 12. ○ 사업비 : 17백만원(도비12.8 시비4.2) ○ 사업내용 및 추진계획 <ul style="list-style-type: none"> ▪ 다문화청소년 진로 지원 <ul style="list-style-type: none"> - 청소년 캠프 운영, 인간 관계이해, 미래설계, 긍정적 자원 강화, 개인상담 등 ▪ 행복만들기 다문화 축구교실(20명) <ul style="list-style-type: none"> - 축구코치, 용품, 간식 등 지원 	

계속사업 여성정책담당 ☎ 6903

양육지원 강화로 자녀양육 부담 경감

□ 목 적

- 부모의 다양한 자녀 양육 수요를 충족시킬 수 있는 가정 내 개별 돌봄 서비스 활성화를 통해 취업 부모들의 양육부담 경감
- 한부모가족의 자녀양육 지원을 통해 생활안정과 복지증진 유지

□ 2016 추진계획

단위사업명	사업개요 및 내용	비고
① 아이돌보미 지원 사업	<ul style="list-style-type: none"> ○ 사업기간 : '16. 1 ~ 12. ○ 사업비 : 322백만원(국225, 도39, 시58) ○ 사업대상 : 만3개월~만12세 이하 아동 ○ 사업내용 : 아이돌봄서비스 실시(시간제·종일제) ※ 아이돌보미 50명 /이용아동 210명 ○ 추진계획 <ul style="list-style-type: none"> ▪ 아이돌보미 신규양성(10명) : '16. 2월 ▪ 아이돌보미 보수교육(40명) : '16. 8월 ▪ 운영비 지급(위탁기관) : 분기별 ▪ 이용실태 및 운영 지도·점검 : 반기별 	
③ 저소득 한부모 가정세대 아동양육비 등 지원	<ul style="list-style-type: none"> ○ 사업기간 : '16. 1 ~ 12. ○ 사업대상 : 310명(만12세 미만 아동 및 중고생) ○ 사업비 : 203백만원(국 163, 도 20, 시 20) ○ 추진내용 <ul style="list-style-type: none"> ▪ 저소득 한부모가족 아동양육비(월10만원) ▪ 중·고등학생 학용품비(연5만원) 	
③ 저소득 한부모 가정세대 생활자립 지원사업	<ul style="list-style-type: none"> ○ 사업기간 : '16. 1 ~ 12. ○ 사업대상 : 221세대 571명 ○ 사업비 : 160백만원(도 48, 시 112) ○ 추진내용 <ul style="list-style-type: none"> ▪ 세대월동비(연20만원) : 1회지급(10월) ▪ 세대피복비(연5만원) : 1회지급(3월) ▪ 자녀대학입학금(150만원) : 대학입학시(3월) ▪ 자녀참고서대(연5만원) : 1회지급(3월) ▪ 자녀교통비(연19.3만원) : 1회지급(3월) ▪ 자녀수학여행비(30만원이내) : 1회(수시) 	

신규사업

여성정책담당

☎ 6903

소통을 넘어 공감으로 주민참여 복지행정추진

□ 목 적

- 여성가족과 업무 관련 유관단체 및 노인복지시설, 경로당 등을 방문 시민의 작은 목소리에 기울여 듣고 주민이 체감하는 행복한 복지행정 실현 및 함께 만들어 가는 사람 중심 신뢰 받는 복지행정 구현하고자 함

□ 사업개요

- 일 정 : 분기에 1회 릴레이 토론회 및 간담회
- 장 소 : 유관단체 및 노인복지시설 사무실, 19개 동 경로당 등
- 대 상 : 유관단체 및 노인복지시설 종사자, 경로당(그룹 홈) 대표 등
- 주요내용
 - 유관기관 및 노인복지 시설 종사원과 얼굴 맞대고 격의 없는 대화
 - 애로사항 청취 및 건의사항을 수렴 복지행정의 효율성 도모

□ 세부추진 계획

- 직원과 터토회(터놓고 토론하고 화합하자) 데이 운영 : 매월 첫 주 수요일
- 유관단체 및 노인복지시설 등 방문 릴레이 토론회 : 1회 / 매 분기
- 다툼이 있는 문제 있는 경로당(그룹-홈) 방문 간담회 : 수시
- 다문화 가정 초청 토론회 및 간담회 : 1회 / 매 분기

□ 기대효과

- 시민의 작은 목소리에 기울여 듣고 주민이 체감하는 행복한 복지행정 실현
- 복지 업무의 다양한 계층과 격의 없는 만남과 대화로 소통의 신뢰행정 추진
- 시민 주도의 행복한 복지행정 실현을 위한 릴레이 소통 운동 전개

계속사업	경로복지담당	☎ 6908
------	--------	--------

신나는 노후, 건강한 여가 생활 지원

□ 목 적

- 노인이용시설 지원으로 건강하고 활기찬 여가 선용 기회 제공
- 안락한 여가 공간 및 프로그램 제공으로 노후의 고독감 해소 및 치매 등 질병 예방

□ 2016 추진계획

단위사업명	사업개요 및 내용	비고
① 경로당 기능보강 및 운영관리	<ul style="list-style-type: none"> ○ 경로당 개보수 및 장비보강 <ul style="list-style-type: none"> ▪ 사 업 비 : 675백만원(시비) ▪ 사 업 량 : 206개소 (신축 4, 개보수 및 장비보강 202) ▪ 추진계획 <ul style="list-style-type: none"> - 대상지 선정 : 1 ~ 2월 - 사업시행 및 보조금 지급 : 2 ~ 12월 ○ 경로당 운영 관리 <ul style="list-style-type: none"> ▪ 사 업 비 : 2,397백만원 (국비 293, 도비 641, 시비 1,463) ▪ 대 상 : 623개소/19,959명 ▪ 추진계획 <ul style="list-style-type: none"> - 읍면동 경로당 담당자 회의 : 2월 - 운영비 지급 및 정산검사 : 분기별 	
② 그룹-홈 조성 및 운영 관리	<ul style="list-style-type: none"> ○ 사 업 비 : 764백만원(지특200, 도비4, 시비560) (기능보강 302, 운영비 462) ○ 대 상 : 181개소/1,381명 <ul style="list-style-type: none"> - 신규조성 : 10개소, 개보수 : 40개소 ○ 추진계획 <ul style="list-style-type: none"> - 신축 및 기능보강 대상지 선정 : 3월 - 기능보강 보조금 지급 및 정산 : 수시 - 운영비 지급 및 지도점검 : 분기별 	

단위사업명	사업개요 및 내용	비고
<p>③ 노인종합복지관 운영·관리</p>	<p>○ 사업비 : 726백만원(도비 14, 시비 712)</p> <p>○ 추진계획</p> <ul style="list-style-type: none"> - 민간위탁금 지급 및 정산 : 분기별 - 노인복지관 지도점검 : 반기별 - 종사자 특별수당 지원 : 월별 - 노인맞춤형운동처방서비스 지원 : 분기별 - 경로당 연계프로그램사업 지원 : 분기별 - 지평선 실버아카데미 운영 : 3월~12월 	
<p>④ 노인복지기금 사업 추진</p>	<p>○ 조성액 : 312백만원</p> <p>○ 사업비 : 10백만원</p> <p>○ 사업내용 : 경로당 프로그램 지원</p> <p>○ 추진계획</p> <ul style="list-style-type: none"> - 기금 지원사업 공모 : 4월 - 지원기관 심의·결정 및 지급 : 5월 - 지원기관 지도점검 : 9월 - 기금 정산 : 12월 	

계속사업	경로복지담당	☎ 6908
------	--------	--------

활기차고 안정된 노후 소득 보장

□ 목 적

- 오랜 경험을 바탕으로 사회활동에 참여함으로써 자부심 고취와 경제적 안정 도모
- 노년기 소득활동 단절로 빈곤의 사각지대에 놓여 있는 저소득 노인의 소득 기반 조성

□ 2016 추진계획

단위사업명	사업개요 및 내용	비고
① 노인사회활동 지원사업	<ul style="list-style-type: none"> ○ 사업기간 : '16. 1. ~ 12. ○ 참여대상 : 만65세이상 기초연금수급 노인 ○ 사 업 비 : 3,595백만원(국 1,798, 도 719, 시 1,078) ○ 사 업 량 : 1,765명 (전국형, 지역형, 창업형, 취업형, 모니터링) ○ 수행기관 : 28개 기관(김제시니어클럽 외) ○ 추진계획 <ul style="list-style-type: none"> - 노인사회활동지원사업 계획수립 및 수행기관 선정·위탁계약 체결 : 2월 - 노인사회활동지원사업 발대식 : 3월 - 보조금 지급 및 정산 : 매분기 - 수행기관 지도 점검 : 7~9월 - '17년 사업 수요조사 : 11월 - 사업성과 평가 및 만족도 조사 : 12월 	
② 기초연금 지원	<ul style="list-style-type: none"> ○ 사 업 비 : 46,188백만원 (국비 41,569, 도비 924, 시비 3,695) ○ 대 상 : 20,200명(만65세이상 저소득층) ○ 추진계획 <ul style="list-style-type: none"> - 수급신청 및 보장결정 : 수시 - 수급권자 변동내역 확인조사 : 분기 - 기초연금 읍면동 홍보 : 수시 	

계속사업 | 경로복지담당 | ☎ 6908

연계서비스 강화로 노인돌봄 사각 지대 해소

□ 목 적

- 장기요양등급판정에서 제외된 돌봄 사각지대 어르신의 연계 시스템 강화
- 찾아가는 서비스 확대로 홀로 사는 어르신의 안정된 독립 생활 지원

□ 2016 추진계획

단위사업명	사업개요 및 내용	비고
① 노인복지시설 운영 관리	<ul style="list-style-type: none"> ○ 사업비 : 6,071백만원 (국비 440, 도비 2,440, 시비 3,191) ○ 대상 : 74개소 (양로원 4,요양원 19,재가 10,장기요양 41) ○ 추진계획 <ul style="list-style-type: none"> - 노인복지시설 생계급여 지급 : 월별 - 장기요양급여, 운영비 지급 : 분기별 - 노인복지시설 지도·점검 : 반기별 - 장기요양기관 및 노인복지시설 설치신고 수리: 수시 	
② 독거노인·중증 장애인 안전서비스 사업 내실화	<ul style="list-style-type: none"> ○ 사업비 : 1,168백만원 (국비 495 기금 150 도비 85, 시비 438) ○ 대상 : 3,525명 (택내시스템설치 2,000명 기본서비스제공 1,525명) ○ 운영인원 : 64명(상담2 기술4 관리2 생활관리사56) ○ 추진계획 <ul style="list-style-type: none"> - 독거노인 전수조사 : 3월 - 독거노인 기본대상자 선정 : 4월 - 생활관리사 교육(주1회) : 매주(월) - 독거노인 후원물품 연계 : 수시 - 독거노인 택내시스템관리 및 상담 : 연중 - 응급상황에 따른 119연계추진 : 수시 	

단위사업명	사업개요 및 내용	비고
[3] 독거노인 주거환경 개선사업	<ul style="list-style-type: none"> ○ 사업비 : 200백만원 (시비) ○ 대상 : 100세대 ○ 사업내용 : 화장실보수, 도배장판 등 ○ 추진계획 <ul style="list-style-type: none"> - 사업계획 수립 : 2월 - 사업대상자 선정 및 보조결정 : 3월 - 보조금 지급 및 정산 : 3~6월 	
[4] 결식우려노인 무료급식 제공	<ul style="list-style-type: none"> ○ 사업비 : 240백만원(도비 60, 시비 180) ○ 대상 : 298명 (60세 이상 결식우려노인) ○ 추진계획 <ul style="list-style-type: none"> - 위탁사업 7개소(경로식당 3, 재가노인식사배달 4) - 보조금 지급 : 월별 - 무료급식 장소 지도(위생)점검 : 분기별 - 보조금 정산 : 월별 	

계속사업 | 경로복지담당 | ☎ 6908

노인에 대한 사회공동체 의식 강화 지원

□ 목 적

- 경로효친 의식 고취 및 노인 문제에 대한 사회적 관심 제고
- 노인복지에 헌신적인 노력이 있는 자 발굴 포상·격려

□ 2016 추진계획

단위사업명	사업개요 및 내용	비고
① 대한노인회 김제시지회 운영	<ul style="list-style-type: none"> ○ 사업비 : 136백만원 (도18, 시비118) ○ 대상 : 대한노인회 김제시지회 ○ 사업내용 : 노인회·노인대학 운영, 경로당 순회프로그램 운영 ○ 추진계획 <ul style="list-style-type: none"> - 노인회 운영 : 1 ~ 12월 - 노인대학운영 : 3 ~ 11월 - 경로당 순회프로그램 운영 : 1 ~ 12월 	
② 어버이날 기념 행사	<ul style="list-style-type: none"> ○ 사업비 : 18백만원 (시비) ○ 일시 : '16. 5. 8. ○ 참여인원 : 1,000여명 ○ 주관 : 공모 후 위탁 ○ 추진계획 <ul style="list-style-type: none"> - 추진계획 수립 : 4월 - 운영모집공고 및 선정 : 4월 - 보조금 지급 및 정산 : 5월 	
③ 노인의 날 기념 행사	<ul style="list-style-type: none"> ○ 사업비 : 13백만원 (시비) ○ 일시 : '16. 10월(노인의날 전후) ○ 참여인원 : 700여명 ○ 주관 : 공모 후 위탁 ○ 추진계획 <ul style="list-style-type: none"> - 행사계획 수립 : 8월 - 행사주관 모집공고 및 선정 : 9월 - 자체평가 : 행사 후 - 보조금 지급 및 정산 : 10월 	

남자어르신 가사 자립생활 프로그램 운영

- 미스터 셰프 시니어 -

□ 목 적

- 남자가 주방에 기웃하기만 해도 큰일 나는 줄 알고 만류했던 시대를 살아오신 현 어르신 세대는 빠르게 변하는 세태로 다양한 어려움 초래
- 노인부부가구 증가와 부인과 사별 또는 질병으로 남자 어르신이 서투른 집안일을 해야 하는 경우가 빈번, 이에 대한 도움 필요성 대두
- 요리 등 복잡한 가사 일에 대한 기본 익히기를 통해 균형 잡힌 식생활과 가사에 대한 부담감을 해소하고 자립심을 키워나가면서 건강한 노후 생활에 대한 자신감도 함께 쌓아갈 수 있음

□ 개 요

- 운영기간 : 연중
- 운영과목 : 미스터셰프 시니어 프로그램(1개반)
- 교육인원 : 연 20~30명
- 운영방법 : 김제 노인종합복지관 교육 프로그램으로 개설
- 운영시기 : 2016년부터 분기별 1회 운영

□ 기대효과

- 노인가구의 건강 증진과 자립생활에 대한 자신감 제고
- 남자어르신을 위한 가사자립 프로그램 개설로 남녀 모두가 함께 행복할 수 있다는 발상의 전환 모범사례

계속사업	아동복지담당	☎ 6914
------	--------	--------

믿고 맡기는 보육 서비스 지원

□ 목 적

- 영유아의 건전한 육성과 수요자 맞춤형 보육서비스 제공
- 학부모가 믿고 자녀를 어린이집에 맡길 수 있는 여건 조성

□ 개 요

- 사업대상 : 어린이집 58개소(아동 1,941명, 교직원 460명)/가정양육 아동 890명
- 총사업비 : 17,261백만원 (국비 8,075, 도비 5,588, 시비 3,598)
- 사업내용
 - 어린이집 운영비 지원 및 지도·점검 강화
 - 소득 구분 없이 전 계층 양육수당 지원 등

□ 2016 추진계획

- 어린이집 각종 운영비 지급 ----- 58개소/6,129백만원
 - 국비사업 : 인건비, 교재교구비, 차량운영비, 근무환경개선비, 보수교육비 등
 - 도비사업 : 교사차우개선비, 냉난방비, 대체인력지원, 농어촌 차량운영비 등
 - 시비사업 : 평가인증 차우개선비, 안전공제회 등
- 어린이집 이용아동 보육료 지원 ----- 1,941명/9,003백만원
- 가정양육아동 양육수당 지원 ----- 890명/1,908백만원
- 어린이집 안전공제회 보험료 지원 ----- 58개소/22백만원
- 농어촌소재 법인 어린이집 지원 ----- 5개소/14백만원
- 공공형 어린이집 지원 ----- 5개소/184백만원
- 어린이집 지도·점검 실시 ----- 연중 실시
 - 내 용 : 부정수급, 안전, 급식위생 등 어린이집 운영 전반

계속사업	아동복지담당	☎ 6914
------	--------	--------

아동이 행복한 맞춤형 서비스 지원

□ 목 적

- 저소득층 및 보호가 필요한 아동이 건강하고 행복하게 성장할 수 있는 여건 조성
- 방과 후 돌봄이 필요한 지역사회 아동의 건전육성을 위하여 보호, 교육 등 종합적인 복지서비스 제공

□ 개 요

- 아동복지시설 : 12개소(지역아동센터 11, 공동생활가정 1)
- 사업대상 : 342명 (가정위탁아동 43명, 지역아동센터아동 299명)
- 사 업 비 : 2,525백만원 (국비 444, 도비 978, 시비 1,102)
- 사업내용
 - 아동급식, 가정위탁세대 지원, 아동발달지원계좌 등 지원
 - 지역아동센터 운영비 지원 등

□ 2016 추진계획

- 지역아동센터 운영비 지원 ----- 299명/11개소/996백만원
 - 기본·추가·토요운영비, 방과후 간식비, 종사자처우개선비
- 아동발달계좌 지원(디딤씨앗통장) ----- 292명/64백만원
- 저소득층 아동급식 지원(방학중, 학기중) --- 3,600명/1,252백만원
 - 부식지원(방학중 1식/4,000원, 학기중 1식/3,500원)
- 입양아동 양육수당 지원 ----- 25명/50백만원
- 가정위탁아동 지원 ----- 30세대/43명/117백만원
- 요보호아동 그룹홈 보호 운영 지원 ----- 1개소/68백만원
- 아동복지시설 지도 점검 실시(12개소) ----- 연중 실시

계속사업 여성회관담당 ☎ 4111

수준높은 여성교육을 통한 삶의 질 향상

□ 목 적

- 취미·교양교육과 더불어 여성들의 경력개발 및 직업교육 연계 실시로 공공자원 활용의 효율성 제고
- 여성의 건강·교양·문화 활동 참여 기회 확대로 삶의 질 향상

□ 2016 추진계획

단위사업명	사업개요 및 내용	비고
① 여성교육 프로그램운영	<ul style="list-style-type: none"> ○ 사 업 비 : 206백만원(시비100%) ○ 사업기간 : '16. 1월 ~ 12월 ○ 사업대상 : 김제시 거주 여성 ○ 사업규모 : 31개(요가와 30 과목) 4,000명 ○ 추진내용 <ul style="list-style-type: none"> ▪ 여성교육과목 선정 : '16. 1월 ▪ 수강생 모집·선발 : '16. 1월 ~ 12월 ▪ 교육과정 운영 : '16. 1월 ~ 12월 	
② 수강생 작품 전시회 및 발표회	<ul style="list-style-type: none"> ○ 사 업 비 : 8백만원(시비100%) ○ 사업기간 : '16. 11월 (평생학습한마당) ○ 사업대상 : 여성교육 프로그램 수강생 ○ 추진내용 <ul style="list-style-type: none"> ▪ 수강생 작품 전시회 : 8과목 100명 ▪ 수강생 발표회 : 8과목 300명 	

계속사업	여성회관담당	☎ 4111
------	--------	--------

일 · 가정의 조화를 위한 여성 취업 지원

□ 목 적

- 구직희망 여성들의 취업의욕고취와 자신감 향상을 위한 취업상담
동행면접 · 기업체 연결까지 지원하는 프로그램 지원 운영
- 여성새로일하기센터 운영으로 김제 경력단절 여성들에게 일자리 기반 마련

□ 2016 추진계획

단위사업명	사업개요 및 내용	비고
① 경력단절여성 직업교육훈련	<ul style="list-style-type: none"> ○ 사 업 비 : 90백만원(국비100%) ○ 사업기간 : '16. 1월 ~ 12월 ○ 사업대상 : 김제시 거주 경력단절여성 ○ 사업규모 : 4개 과정 90명 ○ 추진내용 <ul style="list-style-type: none"> ▪ 훈련과정 수요조사 및 공모신청 : '16. 1월 ▪ 훈련과정 심사 및 선정 : '16. 2월 ▪ 훈련생 모집 · 선발 : '16. 3월 ~ 12월 ▪ 취업지원 등 사후관리 : 수료 후 1년간 	
② 새로일하기센터 취업지원	<ul style="list-style-type: none"> ○ 사 업 비 : 159백만원(국66, 도42 시51) ○ 사업기간 : '16. 1월 ~ 12월 ○ 사업대상 : 새일센터 연계 구인 · 구직자 ○ 사업내용 <ul style="list-style-type: none"> ▪ 구인, 구직자 발굴 : 1,600명 ▪ 취업연계 및 사후관리 지원사업 : 600명 	

단위사업명	사업개요 및 내용	비고
<p>③ 여성인턴제 운영</p>	<p>○ 사업비 : 48백만원(국31 기7 도5 시5)</p> <p>○ 사업대상 : 김제시 거주 경력단절여성</p> <p>○ 사업규모 : 인턴연계 16명(일반13, 결혼이민3)</p> <p>○ 지원기준 : 1인 총액 300만원 한도</p> <ul style="list-style-type: none"> 인턴기간(3개월) 동안 급여의 50% 인턴지원금 지급(기업), 인턴 종료 후 정규직 전환일로부터 3개월 이상(월60만원) 고용 유지한 경우 기업 및 인턴 각각 취업장려금(60만원) 지급 <p>○ 추진내용</p> <ul style="list-style-type: none"> 인턴 채용업체 신청접수 : '16. 1월 인턴 선정 및 연계 : '16. 2월 ~ 12월 사후관리 : 취업 후 1년간 	
<p>④ 취업코칭 프로그램 운영</p>	<p>○ 사업비 : 75백만원(기금100%)</p> <p>○ 사업기간 : '16. 1월 ~ 12월</p> <p>○ 사업대상 : 김제시 거주 경력단절여성</p> <p>○ 사업규모 : 수료인원 220명</p> <p>○ 사업내용</p> <ul style="list-style-type: none"> 경력단절여성 취업의식 고취 및 구직기술 교육 주 5일, 1일 4시간/기수당 10~15명 운영 <p>○ 추진계획</p> <ul style="list-style-type: none"> 프로그램 홍보 및 모집 : '16. 1월 ~ 12월 프로그램 운영 : '16. 1월 ~ 12월 취업연계 및 사후관리 : '16. 1월 ~ 12월 	
<p>⑤ 여성친화기업 환경개선사업</p>	<p>○ 사업비 : 20백만원((국5 도7.5 시7.5)</p> <p>○ 사업기간 : '16. 3월 ~ 12월</p> <p>○ 사업대상 : 여성친화 일촌협약 체결 기업 및 근무환경 취약 기업</p> <p>○ 사업규모 : 4개 기업체</p> <p>○ 사업내용</p> <ul style="list-style-type: none"> 여성휴게실(탈의실), 샤워실 등 여성직원 관련시설 개선을 통해 여성의 고용안정 및 취업촉진 기업당 최대 5백만원 한도내에서 총사업비 70%까지 지원 <p>○ 추진계획</p> <ul style="list-style-type: none"> 사업대상 모집 공모 : '16. 1월 지원신청서 접수 : '16. 1월 선정기업 확정 및 사업추진 : '16 2월~12월 보조금 지급 및 만족도 조사 : '16. 12월 	

계속사업	드림스타트담당	☎ 2945
------	---------	--------

드림스타트 사업을 통한 저소득 아동 지원강화

□ 목 적

- 취약계층 아동의 맞춤형 통합서비스 제공으로 건강한 성장발달 도모
- 지역사회 자원개발 및 연계를 통한 저소득 아동 지원체계 강화

□ 2016 추진계획

단위사업명	사업개요 및 내용	비고
① 취약계층 아동 통합사례관리	<ul style="list-style-type: none"> ○ 기 간 : '16. 1월 ~ 12월 ○ 대 상 : 380명(0세~ 만12세이하 아동 및 가족) <ul style="list-style-type: none"> ※ 국민기초수급자 및 법정 한부모 가정, 차상위계층 ○ 사 업 비 : 120백만원(국비 120) <ul style="list-style-type: none"> ※ 아동통합서비스전문요원(사례관리수행인력) 인건비 - 4명 ○ 추진내용 : 지역사회의 자원연계를 통한 맞춤형 서비스 제공 ○ 추진계획 <ul style="list-style-type: none"> ▪ 전수조사 실시(380명) : '16. 2. ~ 3월 ▪ 사례관리(가정방문 및 상담) : 연중 ▪ 사례회의 : 매주 목요일 (대상자선정 및 프로그램 제공계획 수립) ▪ 대상자 사후관리 : 연중 	
② 필수 및 맞춤 프로그램 추진	<ul style="list-style-type: none"> ○ 기 간 : '16. 1월 ~ 12월 ○ 대 상 : 380명(드림스타트 대상아동) ○ 사 업 비 : 240백만원(국180, 시60) ○ 사업내용 : 4개분야/34개 프로그램 <ul style="list-style-type: none"> ▪ 신체/건강 : 구강검진 및 치료, 비만클리닉 등 ▪ 정서/행동 : 드림클래식악기교실, 모래놀이치료 등 ▪ 인지/언어 : 언어치료, 창의력향상, 학습지지원 등 ▪ 부모/가족 : 부모교육, 벽골제체험, 가족문화체험 등 ○ 추진계획 <ul style="list-style-type: none"> ▪ 필수프로그램 실시(11개) : 7~8월 ▪ 맞춤프로그램 실시(23개) : 연중 ▪ 부모교육 실시 : 3월 ~ 11월 ▪ 가족문화체험 : 2회(5월, 10월) 	

인재양성과

보 고 순 서

<input type="checkbox"/> 일반 현황	174
<input type="checkbox"/> 2015 주요성과	175
<input type="checkbox"/> 2016 기본방향 및 중점과제	182
<input type="checkbox"/> 2016 주요업무계획	183

일 반 현 황

□ 직제 및 기구 [3담당 1팀 17명]

구분	계	5급	6급	7급	8급	9급	계약직	청원 경찰
계	17	1	5	3	4		2	2
인재양성담당	6	1	2	2	1			
평생교육담당	4		1	1	1		1	
교육지원담당	3		1		2			
평생학습관팀	4		1				1	2

※ 김제사랑장학재단 겸직 : 6명 [5급 1, 6급 2, 7급 2, 8급 1]

□ 담당별 업무분장

- 인재양성담당 : 김제사랑장학재단 운영, 지평선학당 운영, 장학기금 관리
- 평생교육담당 : 평생학습도시 육성, 지평선아카데미 운영, 주민자치센터 활성화
- 교육지원담당 : 학교급식 지원, 글로벌해외연수, 교육지원전반
- 평생학습관팀 : 평생학습 프로그램 운영 및 시설유지 관리

□ 시설현황

- 지평선 학당 : 연면적 1,710.92㎡(지상 2~3층, 2동)
 - ⇒ 강의실 9, 테마교육실, 정보화교육실, 체력단련실, 다목적실 등
- 평생학습관 : 연면적 814.94㎡(지상 3층, 지하1층), 부지면적 5,534㎡
 - ⇒ 강의실 4, 다목적실 1, 학습나눔실, 실습실 2, 사무실 등

2015 주요 업무 성과

□ 김제사랑장학기금 조성 및 운용('15. 12월말 현재)

- 김제사랑장학기금 목표액 : 278억원
 - 【장학기금 조성액 : 287억원('15. 12월말) ※2014년말 대비 1,047백만원 증
- 지평선학당 운영에 따른 도비(으뜸인재양성 사업) 확보 : 153백만원
- 고정수입 확보 : 124백만원
 - 김제시 제휴카드 약정 적립금(12백만원), 법인세 환급금(112백만원)
- 후원회(CMS) 가입자 및 후원금 관리
 - 후원회(CMS) 가입 : 761명(일반인 145, 공무원 616)
 - 후원금 확보 : 4,599백만원(CMS 789, 일시불 3,810)

□ 김제사랑장학재단 인재육성사업

- 김제사랑장학재단 장학사업 홍보
 - 장학재단 소식지 제작 및 배포(발송) : 2회 3,500부
 - 배부 : 초·중·고등학생, 학부모, 학교, 시민, 장학금기탁자 등
- 지평선학당 방과후 교육 프로그램 운영
 - 운영기간 : '15. 1. ~ 12(1년)
 - 수강인원 : 상반기(159명), 하반기(150명)
 - 주요내용 : 관내 중·고생 방과후 교육(사회배려학생 20%이상 선발)
- 김제사랑 장학생 장학금 및 격려금 지급 : 211명, 249백만원
 - 김제사랑장학금 : 166명, 184백만원
 - <일반 151(귀농·귀촌자녀 3), 이통장 6, 특별 9(다문화자녀 2)>
 - 내고장 학교진학 격려금 : 45명, 65백만원
- 시민·학부모대상 교육설명 개최 : 2회 500명
 - '2016학년도 대입성공 전략'(최승해 스카이에듀입시연구소 소장)
 - '2015 중·고교생 필승 학습 전략'(송재열 공부혁명대 대장)
- 지평선학당 1박 2일 진로진학캠프 운영 : 1회 26명
 - '애들아! 꿈과 능력을 갖춘 고등학생이 되자'(지평선학당 고1)

□ 지역실정에 적합한 교육프로그램 추진

- 찾아가는 생활과학교실 운영(총 4기)
 - ⇒ 관내 초·중학생 991명(창의과학 144, 나눔과학 497, 특별프로그램 350)
- 자기주도 학습 동기 부여 프로그램 운영
 - 명문대 탐방 : 관내 중학생 70명(서울대학교)
 - 인터넷 동영상 수강권 무료 지원 : 331명(관내·관외 고등학생)
- 여름방학특강 운영 : 2개반 43명(고등학교 3학년)
 - 자기소개서 및 면접대비 : 2개반씩 8회
- 지평선학당 금요논술 특강 운영 (관내·외 고등학교 2·3학년)
 - 인물·자연논술 8회(2개반 25명)
- 읍·면고교 찾아가는 입시설명회 및 컨설팅
 - 입시설명회 : 지평선고(32명) : '15. 5
 - 주제 : 대학입시 전망과 대책(수시대비법, 자기소개서)
 - 찾아가는 1:1 컨설팅 : 김제여고(11명), 덕암고(9명) 학교장추천자 : '15. 7
- 제2회 지평선학당 재경향우회 개최
 - 지평선학당 출신 재경 대학생 : '15. 5. 15(대학생 20명)
- 김제시 진로교육 콘서트 개최 : '15. 9(중 2·3학년 400명)
 - 제1부 : '나의 꿈, 나의 미래'(JGSTI 뮤지컬팀)
 - 제2부 : '미래비전 찾기'(이보람 아나운서)

□ 김제사랑장학재단 외부 및 내부 감사 실시

- 외부 감사
 - 공인회계사 회계감사 : '15. 1. 7 ~ 2. 9(공인회계사 김재문)
 - 감사원 감사 : '15. 5. 12 ~ 5. 22(사전감사) '15. 6. 1 ~ 6. 26(본감사)
 - 김제교육지원청 감사 : '15. 6. 16
 - 장학재단 경영진단 평가 : '15. 7. 27 ~ 8. 26(전주대학교 산학협력단)
- 내부 감사
 - 김제사랑장학재단 내부감사 : '15. 1. 7(장학재단 감사)

□ 학습으로 소통하는 더 행복한 도시 조성

○ 평생학습도시 활성화 사업

- 우수동아리 및 프로그램 육성지원(35백만원)
 - 지원내용 : 동아리 19개소/ 프로그램 5개소
- 지역평생교육 특성화 사업 : 도 공모선정(32백만원-도16/시16)
 - 4개 기관(김제문화원 외 2개소, 김제시 직영) 4개 프로그램 운영
- 행복학습센터 운영지원사업 : 교육부 공모선정(47백만원-국31/시16)
 - ☞ 거점센터 1개소(인재양성과 평생교육담당)

지역, 사회, 인구 특성을 반영한 **4개 테마형 읍·면·동 행복학습센터 운영지원**

☞ 개소별 프로그램 운영결과

행복학습센터명	운영테마	활용시설	프로그램 운영계획	교육인원
길보른 행복학습센터 (신평동)	복지형	길보른사회복지	- 수리수리 뒤편 맛있어지는 '요리교실' - 내만의 개성을 담은 '핸드메이드 페인팅' - 생각이 커지는 창의미술 '오물조물 클레이' - 동화와 함께하는 'EM 교실'	80명
용지 행복학습센터 (용지면)	안전형	용지면 주민자치센터	- 마을 안전보안교육	80명
벽골제 행복학습센터 (부량면)	지역자원 활용형	부량면 주민자치센터	- 지역 특산품을 이용한 "전통가양주제조과정"	20명
하동골 행복학습센터 (하동)	학습형	김제 노인종합복지관	- 한방건강차 교실 - 전통 규방공예교실 - 토피어리 원예놀이교실 - 실버쿠키클래스	60명

○ 김제지평선아카데미 운영 : 연48회 146백만원(9월말 현재 36회 운영)

※ 매회 참여인원 : 평균 350명, 현재 누계인원 12,700여명(시민 72%)

○ 상시 평생학습시스템 구축

- 사이버평생학습센터 운영(27백만원) : 10개분야 221강좌
- 김제시 e-평생학습 정보망 운영 : 국가학습포털 늘배움 연계 및 on-off line 학습등록 서비스 제공

○ 학습복지·나눔실현 사업

- '15 성인문해교육지원사업(교육부 공모선정) : 사업비 43백만원(국10,시33)
 - 운영기관 : 여성회관 한글반 등 3개 기관 6개반 운영
 - 2015 전국 성인문해교육 시화전 '장려상' 입상

○ 지역평생교육 네트워크 강화사업

- 제4회 대한민국평생학습박람회 참가 : '15. 9. 4~6 /서울 COEX
- 제6회 김제시 평생학습한마당 운영 : '15. 11. 6~7/시민운동장
- 평생학습관계자 역량강화 사업
 - 전북권 평생학습도시 순회 워크숍 : '15. 4
 - 현장탐방형 평생교육관계자 연수 : '15. 9
 - 평생학습관계자 아카데미 : '15. 11.

□ 지역공동체 구축을 위한 주민자치 육성

- 주민자치위원 역량강화 연수 (45명) : '15. 9
- 주민자치 활성화를 위한 주민자치박람회 참관(85명) : '15. 10
- 주민자치위원 역량강화를 위한 워크숍 개최(80명) : '15. 11
- 주민자치 위원회 운영 및 주민자치 프로그램 운영 : '15. 1 ~ 12
- 읍면동 주민자치 프로그램 경연대회 개최 : '15. 11

□ 선진시민 양성을 위한 '시민로스쿨 운영'

- 생활밀착형 시민 법률교육 : 2개 테마형 법 교육 운영
 - 시민로스쿨 : 생활밀착형 법교육 및 법률컨설팅
(부동산거래/민사상 채권채무/보이스피싱대처법/상속)
 - 운영 : 4개소(용지면/황산면/김제사회복지관/길보른복지관), 150명 참여
 - 법률콘서트 : 법률 전문강사와 함께하는 테마형 강연
 - 운영 : 김병준 변호사와 함께하는 법률콘서트, 330명 참여

□ 생활에 유익한 '시민경제교실 운영'

- 다양한 주제의 생활밀착형 시민경제교실 운영
 - 시민경제교실 : 기관별 순회형 전문 생활경제교육 및 자산컨설팅
(똑똑한 소비자교육/합리적 금융생활/신용관리/자녀경제교육)
 - 운영 : 5개 기관(길보른종합복지관 외 4개소) 순회운영, 207명 참여

□ 학교급식 지원

○ 초·중학교 무상급식 지원

- 지원대상 : 49개 초·중학교 5,234명
- 지원액 : 1,094백만원(도비50%, 시비50%)
- 지원 단가 및 일수 : 초등학생 2,200원, 중학생 2,900원/년190일

○ 농어촌 고등학교 급식 지원

- 지원대상 : 5개교 고등학교 714명
- 지원액 : 196백만원(시비)
- 지원단가 및 일수 : 고등학생 2,900원/년190일

○ 친환경 쌀 급식지원

- 지원대상 : 94개교 9,765명
(유치원 35개원, 초등학교 36개교, 중학교 13개교, 고등학교 10개교)
- 지원액 : 145백만원(도비44%, 시비56%)
- 지원단가(1식) : 유치원 53원, 초등 61원, 중등 106원, 고등 114원
- 지원일수 : 공립유치원 180일/년, 초·중·고 190일/년

○ 친환경농산물 급식지원

- 지원대상 : 94개교 9,765명
(유치원 35개원, 초등학교 36개교, 중학교 13개교, 고등학교 10개교)
- 지원액 : 106백만원(도비50%, 시비50%)
- 지원단가(1식) : 유치원·초등 100원, 중·고등 130원
- 지원일수 : 공립유치원 180일/년, 초·중·고 190일/년

○ 학교급식 지도점검 실시

- 점검횟수 : 연2회(상·하반기)
- 점검대상 : 31개 조리학교 및 1개 공립유치원(상·하반기 각16개 조리학교), 1개 친환경농산물 학교급식 공급센터
- 점검내용 : 학교급식 지원 목적에 따른 적정사용 여부 등

○ 친환경 쌀 농약잔류 및 성분검사 의뢰 실시

- 검사횟수 : 연4회(정기 : 7월, 10월/수시 : 4월, 12월)
- 검사대상 : 3개업체(4개 친환경 쌀 공급 지정업체 중 학교급식 납품업체)
- 검사내용 : 중금속(납, 카드뮴), 잔류농약동시다성분
- 의뢰기관 : 전라북도농업기술원, 전라북도보건환경연구원

□ 경쟁력 있는 교육지원 사업 : 8개 사업 370백만원

- 글로벌 해외연수비 지원 : 111백만원(시비)
 - 지원인원 : 63명(초등 39명, 중등 23명, 대학생 1명)
 - 연수기간 : 초·중학생(4주), 대학생(24~48주)
- 전략사업 명장인력육성사업(특정학과 전문계고)
 - 대상학교 : 2개교(김제고 44명, 자영고 44명) 81백만원(도비 50% 시비 50%)
- 전북의 별 육성사업지원 : 26백만원(도비30%, 시비70%, 김제중 하키부)
- 기숙형고교지원사업 : 31백만원(도비30%, 시비70%, 김제여고 기숙사 입사생 중 법정저소득학생 30명 정도)
- 원어민영어보조교사 2명지원 : 86백만원(도비50%, 시비50%, 김제교육지원청)
- 한중친선 한민족문화교류 협력사업 : 10백만원(시비100%)
- 농촌유학 : 10백만원(도비56%, 시비44%, 성덕초 특화프로그램)
- 교육환경개선사업 : 15백만원(도비100%,한국방송통신대 전국경영인 학술대회)

□ 평생학습관 운영

- 평생학습관 프로그램 강사 간담회 개최 : 2회
- 상·하반기 수강생 및 시민대상 on/off-line 설문조사
(상반기: '15. 6.1 ~ 6. 12 / 797명 하반기: '15.11.6 ~ 11.20 / 894명)
- 정규 프로그램 운영 * 토요패밀리체험스쿨 포함
 - 상반기 : '15. 3. 10. ~ 6. 28. / 27개 과목(589명)
 - 하반기 : '15. 8. 10. ~ 12. 5. / 28개 과목(601명)
- 단기 프로그램 운영 「자녀와 함께하는 방학특강」
 - 겨울방학 : 6개과목 120명 (종이접기&4D프레임, 생활도예교실, 쿠키클래스, 우드버닝&DIY 목공교실, 펠트공예, 어린이밸리댄스)
- 교육운영 성과
 - 자격증 취득
 - 커피바리스타(23명), 종이접기초급(19명),pop&폼아트3급(4명)
 - 미술심리상담사2급(16명), 가정관리사 2급 (20명),효인성지도사2급(7명)
 - 캘리그라피3급(3명), 캘리수묵화 전문가과정(3명)

- 수상실적

- 생활도예반 : 제13회 갑오동학 미술대전 우수상1, 특선3
제29회 전국춘향미술대전 우수상1, 특선1, 입선3
제16회 전국벽골미술대전 장려상1, 특선2, 입선2
- 우드버닝반 : 제16회 전국벽롤미술대전 장려상1, 특별상1, 입상1
제15회 전국목조기술경기대회(목공예분야)
금상1, 은상1, 최우수상1
- 글꽃캘리그래피반 : 캘리수묵화 1급 자격시험 우수상1

- 봉사활동 및 공연

- 우쿨렐레반 : 제1회 성산빛축제 공연
- 우쿨렐레, 통기타반 : 제6회 평생학습한마당 공연
- 종이접기초급반 : 12.14~15 중앙초등학교 종이접기 재능기부 봉사

2016 기본방향 및 중점과제

비전

시민의 꿈과 행복을 만드는 「명품교육도시」 조성



핵심 목표

- 건실한 김제사랑장학재단 자금관리 및 장학사업 운영
- 학습으로 소통하는 수요자 중심 학습생태환경 조성
- 안전하고 신뢰받는 학교급식 지원사업 추진



중점 전략 과제

- 다양하고 차별화된 장학지원제도 운영
- 지역 우수인재 육성을 위한 지평선학당 운영
- 시민의 꿈과 희망을 키우는 행복학습도시 조성
- 다함께 누리는 상생의 주민자치센터 운영
- 친환경 학교급식 지원으로 학생들의 안전한 먹거리 지원
- 학습자 맞춤형 평생학습 지원과 평생교육 운영

2016 주요업무 계획

- ☐ 건전하고 투명한 장학재단 운영 및 기금관리
- ☐ 내 실 있는 지평선 학당 운영
- ☐ 맞춤형 장학지원 “어울림” 사업
- ☐ 시민의 꿈을 실현하는 행복학습도시 조성
- ☐ 행복한 배움나눔터 지평선아카데미 운영
- ☐ 다함께 누리는 상생의 주민자치 육성
- ☐ 학교 급식 지원 사업
- ☐ 교육 지원 사업
- ☐ 삶의 질을 풍요롭게 하는 평생학습관 운영
- ☐ 대학생 학자금이 지원 사업

계속사업 | 인재양성담당 | ☎ 3863

건전하고 투명한 장학재단 운영 및 기금관리

□ 목 적

- 공부하기 좋은 교육환경 조성으로 품격 높은 교육서비스 제공
- 조성된 장학기금을 효율적으로 관리·운영함으로써 장학사업의 기반을 견고히 구축

□ 기금조성액(28,700백만원) ※'15. 12월말 현재

(단위 : 백만원)

합 계	이 월 장학기금	시출연금 (‘07~‘10)	민간기탁			기타
			소계	기탁금	후원금(CMS)	
28,700	1,856	16,000	6,617	2,018	4,599	4,227

- 기타수입 : 4,227백만원(이자수입 3,487, 법인세 환급금 740)

□ 장학사업 추진개요

【 김제사랑 장학재단 운영 】

- 이사회 : 18명(이사 16, 감사 2)
- 사무국 : 상임이사, 사무국장, 사무직원
 - ※ 김제사랑 장학재단 겸직 : 7명(5급 1, 6급 2, 7급 2, 8급 2)
- 사업내용
 - 장학생 선발·지원, 장학시설 운영, 장학기금 관리
 - 지역교육 경쟁력 제고사업, 지역교육 인프라 구축 등

【 장학사업 추진 】

- 추진기간 : '16. 1 ~ 12월
- 사 업 비 : 1,512백만원(자체 982, 시비 371, 도비보조 159)
- 사업내용
 - 김제사랑 장학금 지원, 지평선학당 운영, 내고장학교보내기 사업
 - 지역 실정에 적합한 교육프로그램 운영을 통한 교육경쟁력 제고 사업

□ 2016 추진계획

단위사업명	사업개요 및 내용	비고
① 김제사랑 장학재단 기금관리	<ul style="list-style-type: none"> ○ 장학기금의 효율적 운영으로 이자수익 증대 <ul style="list-style-type: none"> ▪ 정기적 예·적금 분석을 통한 적절한 기금관리 ▪ 수시 입·출금통장 이자관리 [정기예금(1년)→정기예금(3년) 전환: 2.78%] ○ 장학기금 기탁자 후원회(CMS) 관리 <ul style="list-style-type: none"> ▪ 761명(일반인 - 145명, 공무원 - 616명) ○ 장학기금 관리의 투명성 확보로 신뢰도 구축 <ul style="list-style-type: none"> ▪ 외부감사 : 감사원 및 도감사 ▪ 자체감사 : 장학재단감사, 행정사무감사 ▪ 감독기관 : 김제교육지원청 지도점검(수시) ▪ 경영평가 : 김제사랑장학재단 경영평가 진단 ▪ 기 타 : 매년 회계감사(국세청 자료 제출) 	
② 김제사랑 장학생 선발 및 장학금지급	<ul style="list-style-type: none"> ○ 김제사랑 장학생 공고·선발 : '16. 2~3 ○ 김제사랑 장학증서 수여식 : '16. 4 ○ 김제사랑 장학금 지급 : '16. 4~12 <ul style="list-style-type: none"> ▪ 대 학 생 : 상·하반기 지급(학점·재학여부 확인) ▪ 고등학생 : 분기별 지급(부모계좌 입금) 	
③ 내 고 장 학교보내기 사업추진	<ul style="list-style-type: none"> ○ 내 고 장 학교(관내 고교)보내기 격려금 지급 <ul style="list-style-type: none"> ▪ 중학교 성적우수자 선정 : '16. 1 ▪ 격려금 지급증서 수여 : '16. 2(졸업식) ▪ 격려금 지급 : 상·하반기(재학여부 확인) <ul style="list-style-type: none"> - 상위권 5%이내 : 200만원 - 상위권 10%이내 : 150만원 - 상위권 15%이내 : 100만원 	

계속사업	인재양성담당	☎ 3863
------	--------	--------

내실있는 지평선학당운영

□ 목 적

- 품격높은 교육서비스를 통해 계층간·학교간 교육격차 해소
- 경쟁력있는 교육환경조성으로 인구유출방지 및 지역인재 양성

□ 개 요

- 사업기간 : '16. 1~12
- 사 업 비 : 952백만원 (도비 159, 시비 371, 자체예산 422)
- 사업내용 : 방과후 교육프로그램 운영 및 수송업체 운행
 - 국어, 영어, 수학, 과학, 논술 등
 - 주 4일(월~목) 방과후 4시간 집중 교육실시

□ 2016 추진계획

- '16년 상·하반기 지평선학당 수강생 선발 '15. 12월, '16. 6월
- '16년 지평선학당 위탁운영업체 및 수강생 수송업체 선정·계약 '16. 1
- '16년 상·하반기 지평선학당 수강생 개강(156명-중60, 고96) ... '16. 2월 7월
- 대학입시 진학지도를 위한 진학컨설팅(3회 100명) '16. 2~11
- 학습지도·인성함양을 위한 교육설명회(200명) '16. 3
- 지평선학당 금요논술 운영(8회) '16. 4~6
- 읍·면고교 찾아가는 입시설명회 개최 '16. 5
- 지평선학당 여름방학 특강(자기소개서 및 면접) '16. 7~8
- '16년도 지평선학당 방과후 교육프로그램 운영성과분석 '17. 1

계속사업	인재양성담당	☎ 3863
------	--------	--------

맞춤형 장학지원 “어울림” 사업

□ 목 적

- 다양하고 폭넓은 장학사업을 통해 품격높은 교육서비스 제공
- 장학사업 수혜대상 다양화로 창의적이고 능동적인 인재양성

□ 2016 추진계획

단위사업명	사업개요 및 내용	비고
① 명문대 교육문화 체험프로그램 운영	<ul style="list-style-type: none"> ○ 사업기간 : '16. 6~8 ○ 대 상 : 중학생(70명) ○ 사 업 비 : 3백만원 ○ 추진내용 <ul style="list-style-type: none"> ▪ 교육기관(교육지원청, 중학교)협약 : '16. 6 ▪ 방문 명문대 및 프로그램 참가자 확정 : '16. 7 ▪ 명문대학교 견학 : '16. 7~8 	
② 찾아가는 생활 과학교실 운영	<ul style="list-style-type: none"> ○ 사업기간 : '16. 4~12 ○ 대 상 : 관내 초,중학생 ○ 사 업 비 : 76백만원(재단 30, 창의과학재단 46) ○ 추진내용 <ul style="list-style-type: none"> ▪ 한국과학창의재단공모·운영대학선정 : '16. 4 ▪ 찾아가는 생활과학운영 : '16. 4~12 <ul style="list-style-type: none"> - 나눔과학교실(사회배려대상), 창의과학교실(일반) ▪ 특별프로그램 운영 : '16. 4~12(분기별1회) 	
③ 지평선학당 고등학생을 위한 1박2일 진학캠프 운영	<ul style="list-style-type: none"> ○ 사업기간 : '16. 7~8 ○ 대 상 : 지평선학당 수강생 고1학년 ○ 장 소 : 국립김제청소년 농업생명 체험센터 ○ 추진내용 <ul style="list-style-type: none"> ▪ 프로그램 및 장소 선정 : '16. 6 ▪ 1박2일 진학캠프 운영 : '16. 8 	

단위사업명	사업개요 및 내용	비고
<p>④ 진로·적성 교육 프로그램 운영</p>	<ul style="list-style-type: none"> ○ 사업기간 : '16. 7~9 ○ 대 상 : 관내 중학생 2,3학년 ○ 주 제 : '진로뮤지컬'과 함께하는 『진로교육 콘서트』 ○ 추진내용 <ul style="list-style-type: none"> ▪ 교육기관(교육지원청, 중학교)협약 : '16. 7 ▪ 프로그램 및 참가자 확정 : '16. 8. ▪ 진로교육콘서트 개최 : '16. 9 	
<p>⑤ 지평선학당 읍·면 고교 찾아가는 교육 설명회 개최</p>	<ul style="list-style-type: none"> ○ 사업기간 : '16. 3~12 ○ 대 상 : 관내 읍·면 고등학교 ○ 추진내용 <ul style="list-style-type: none"> ▪ 개별학교 협약 : '16. 3. ▪ 강사 섭외 : '16. 4. ▪ 교육설명회 개최 : '16. 4 ~ 5 	
<p>⑥ 지 평 선 학 당 향우회 운영</p>	<ul style="list-style-type: none"> ○ 사업기간 : '16. 7~12(방학기간중) ○ 대 상 : 230명('09~'15학년도 지평선학당 출신 대학생) ○ 사 업 비 : 3백만원 ○ 추진내용 <ul style="list-style-type: none"> ▪ 지역 선·후배간·동기 친목 도모 ▪ 장학사업 수혜자 나눔과 봉사활동으로 지역에 환원 ▪ 우리시 역점 사업장(새만금, 민간육종 단지 등) 방문으로 지역 애향심 고취 	

계속사업	평생교육담당	☎ 3938
------	--------	--------

시민의 꿈을 실현하는 행복학습도시 조성

□ 목 적

- 지역특색을 반영한 수요자 중심의 평생교육사업으로 지역평생학습 활성화
- 평생교육인프라 확충 및 학습자원개발로 시민 학습권 보장

□ 2016 추진계획

단위사업명	사업개요 및 내용	업무소관
① 경쟁력있는 평생학습도시 활성화 사업	【평생학습 동아리·프로그램 육성 지원】 <ul style="list-style-type: none"> ○ 사업기간 : '16. 2 ~ 12 ○ 지원대상 : 20개소(동아리, 기관·단체) ○ 사업비 : 32백만원(시비) ○ 추진내용 <ul style="list-style-type: none"> ▪ 공고 및 신청 : '16. 3 ▪ 심사·선정(김제시평생교육협의회) : '16. 3 ▪ 사업비 교부결정 및 지급 : '16. 4 ▪ 프로그램 운영 및 중간 점검 : '16.6~12 ▪ 사업 완료 및 사업비 정산 : '16. 12 【평생교육진흥 특성화 프로그램 개발】 <ul style="list-style-type: none"> ○ 사업기간 : '16. 3 ~ 11 ○ 추진방법 : 도 평생교육진흥사업 공모 ○ 사업비 : 14백만원(도비7, 시비7) ○ 주요내용 : 건강한 노후도우미 육성을 위한 “골든라이프 매니저 양성과정” 운영 - 실버체조지도사 외 1개과정 - 	평생교육담당 (☎ 3938)
② 행복학습센터 운영지원사업	【행복학습센터 운영지원사업】 <ul style="list-style-type: none"> ○ 사업기간 : '16. 6 ~ 12 ○ 추진방법 : 교육부 지역평생교육 활성화 사업 공모 ○ 사업비 : 31백만원(시비) ○ 주요내용 <ul style="list-style-type: none"> ▪ 지역거점형 읍면동단위 행복학습센터 지정운영 - 5개소 13개 프로그램 운영 ▪ 행복학습매니저 직무워크샵 및 연수 	평생교육담당 (☎ 3938)

단위사업명	사업개요 및 내용	업무소관
<p>③ 상시 평생학습 시스템 구축</p>	<p>【365 열린학습, 사이버 평생학습센터 운영】</p> <ul style="list-style-type: none"> ○ 사업기간 및 사업비 : 연중/27백만원(시비) ○ 운영방법 : 학습컨텐츠 임대 구축 및 서버 관리 평생교육정보 홈페이지 접속 ○ 추진내용 <ul style="list-style-type: none"> ▪ 온라인 동영상 학습과정 개편 : 9개 분야 200과정 ▪ 스마트폰을 이용한 모바일 학습서비스 운영 <p>【김제시 e-평생교육 정보망 운영】</p> <ul style="list-style-type: none"> ○ 사업기간 : 연중 ○ 주요내용 : 지역평생교육정보 제공 및 DB공유 <ul style="list-style-type: none"> - 국가평생학습 포털 '늘배움' 및 다모아 평생교육 연계 - 강사은행제, 평생학습계좌제, 평생교육정보 제공 등 on-off 라인 학습연계 및 원스톱 학습지원 	<p>평생교육담당 (☎ 3938)</p>
<p>④ 학습소외계층 ZERO를 위한 학습복지실현사업</p>	<p>【성인문해 교육 지원사업】</p> <ul style="list-style-type: none"> ○ 사업기간 및 추진방법 : '16. 3~12/교육부 공모 ○ 사업비 : 41백만원(도비5, 시비36) ○ 사업대상 : 4개기관 6개반 운영 ○ 사업내용 : 성인 비문해자 문자해독 및 생활밀착형 기능문해교육 실시 <p>【찾아가는 평생학습교실】</p> <ul style="list-style-type: none"> ○ 사업기간 : '16. 11 ~ 12 ○ 사업비 : 2백만원(시비) ○ 사업내용 : 소외계층을 위한 방문형 교육 <ul style="list-style-type: none"> - 체험/공연/학습 등 수요자별 테마교육 	<p>평생교육담당 (☎ 3938)</p>
<p>⑤ 지역평생학습 네트워크 구축</p>	<p>【제5회 대한민국평생학습박람회 참가】</p> <ul style="list-style-type: none"> ○ 기간/장소 : '16. 9월중 / 경남 거창 ○ 주 최 : 교육부·국가평생교육진흥원 ○ 사업비 : 21백만원(도비3, 시비18) ○ 추진내용 : 전국평생학습도시 홍보체험관 운영 학습동아리 경연 사례 발표 참가 <p>【제7회 김제시평생학습한마당 행사】</p> <ul style="list-style-type: none"> ○ 기간/장소 : '16. 11월중(2일간)/시민운동장 ○ 대 상 : 평생교육기관·단체·학습동아리·주민자치센터 등 ○ 사업비 : 85백만원(도비10, 시비 75) ○ 추진내용 : 지역평생교육기관·단체 학습성과 발표(체험 공연 전시 발표) <p>【평생학습관계자 역량강화】</p> <ul style="list-style-type: none"> ○ 사업기간 및 사업비 : 연중/3백만원(시비) ○ 추진내용 <ul style="list-style-type: none"> ▪ 전북평생학습도시 순회 워크숍 개최 : '16. 5 ▪ 평생학습 관계자 아카데미 : '16. 10 ▪ 현장탐방형 평생학습 리더 연수 : '16. 11 	<p>평생교육담당 (☎ 3938)</p>

계속사업	평생교육담당	☎ 3938
------	--------	--------

행복한 배움 나눔터 지평선아카데미 운영

□ 목 적

- 품격 있는 시민의식 함양과 삶의 질 향상에 앞장서는 진정한 배움 나눔터 마련
- 다양한 계층의 명사초청 강연을 통한 다변화된 사회흐름에 맞는 여러 분야의 지식습득과 시민의식 함양의 장 마련

□ 개 요

- 사업기간 : '16. 1 ~ 12
- 사 업 비 : 169백만원(시비)
- 운영횟수 : 50회 정도
 - ※ 상시운영-48회 정도(주1회, 목요일), 순회운영-2회정도
- 사업내용 : 사계절 기획과 월별 테마로 진행
 - 식전 문화공연, 명사초청 강연(매주), 월별 읍면동 릴레이 진행, 10주년 기념 브랜드화 사업(강연 및 강사 화보집 제작)

□ 2016 추진계획

- 지평선아카데미 연간운영계획 수립 : '15. 12월중
- 지평선아카데미 강연 위탁업체 선정 : '16. 1. 13
- 지평선아카데미 운영 : '16. 1 ~ 12월
 - 회수별 초청강사 및 강연 주제 관련 기관·단체 참여 홍보
- 다양한 계층 참여 유도를 위한 찾아가는 아카데미 운영 : '16. 3월, 11월

계속사업	평생교육담당	☎ 3938
------	--------	--------

다함께 누리는 상생의 주민자치 육성

□ 목 적

- 지속적인 교육을 통한 주민자치 활성화 및 화합하는 마을공동체 구축
- 주민주도형 특색사업 발굴로 다함께 누리는 주민자치 토대 마련

□ 개 요

- 현 황 : 19개 읍면동 주민자치센터/주민자치위원 444명
- 사업기간 : 연 중
- 총사업비 : 210백만원
- 사업내용 : 주민자치위원 역량강화 및 평생교육 프로그램 운영

□ 2016 추진계획

- 주민자치 역량강화 추진(7백만원 정도)
 - 신규주민자치위원 역량강화를 위한 직무교육 : 16. 3
 - 주민자치위원 및 담당 공무원 간담회 개최 : 16. 4
 - 주민자치 마인드 함양 교육 : 16. 9
- 1 주민자치센터 1 대표 특색사업 발굴 및 육성(21백만원 정도)
- 제15회 전국주민자치박람회 참가(5백만원 정도)
 - 우수사례발표 ,우수사례전시관운영
- 문화·취미 프로그램 및 주민자치센터 운영 지원(177백만원 정도)
 - 지원대상 : 19개 읍면동 주민자치센터(60개 프로그램)
 - 지원내용 : 프로그램 운영 강사료 ,자산및물품취득비 등

계속사업	교육지원담당	☎ 3140
------	--------	--------

학교급식 지원사업

□ 목 적

- 효율적인 학교무상급식으로 학부모 부담경감 등 교육공공성 실현
- 양질의 학교무상급식 지원으로 성장기 학생들의 심신발달 및 교육 복지 증진

□ 2016 추진계획

단위사업명	사업개요 및 내용	비고
① 학교급식지원	【초·중·고 학교무상급식 지원】 ○ 사업기간 : '16. 3 ~ '17. 2 ○ 대 상 : 54개교 5,786명 ▪ 초 등 : 36개교 3,437명, 2,200원/식 ▪ 중 등 : 13개교 1,668명, 2,900원/식 ▪ 농촌고 : 5개교 681명, 2,900원/식 ○ 사 업 비 : 1,364백만원(도비588, 시비776) ○ 추진내용 ▪ 학교급식 심의회 개최 : '16. 2 ▪ 보조금 지급 : '16. 2, 7월 ▪ 학교급식 지도점검 : '16. 6, 9월 ▪ 보조금 정산 : '17. 2	
② 친환경 쌀 학교급식 지원	【성장기 학생들의 건강한 신체발달도모】 ○ 사업기간 : '16. 3 ~ '17. 2 ○ 대 상 : 94개교 9,465명 ▪ 유치원 : 35개원 462명, 65원/식 ▪ 초 등 : 36개교 3,748명, 74원/식 ▪ 중 등 : 13개교 1,989명, 106원/식 ▪ 고 등 : 10개교 3,266명, 114원/식 ○ 사 업 비 : 152백만원(도비67, 시비84) ○ 추진내용 ▪ 학교급식 심의회 개최 : '16. 2, ▪ 보조금 지급 : '16. 2, 7월 ▪ 잔류농약, 중금속 성분검사 : '16. 정기(2회), 수시(2회) ▪ 보조금정산 : '17. 2	

단위사업명	사업개요 및 내용	비고
[3] 친환경농산물 학교급식지원	<p>【안전한 친환경 농산물 지원】</p> <ul style="list-style-type: none"> ○ 사업기간 : '16. 3 ~ '17. 2 ○ 대 상 : 94개교 9,465명 <ul style="list-style-type: none"> ▪ 유치원 : 35개원 462명, 100원/식 ▪ 초 등 : 36개교 3,748명, 100원/식 ▪ 중 등 : 13개교 1,989명, 140원/식 ▪ 고 등 : 10개교 3,266명, 140원/식 ○ 사 업 비 : 109백만원(도비54, 시비54) ○ 추진내용 <ul style="list-style-type: none"> ▪ 학교급식 심의회 개최 : '16. 2 ▪ 보조금 지급 : '16. 2, 7월 ▪ 보조금정산 : '17. 2 	

계속사업	교육지원담당	☎ 3140
------	--------	--------

교 육 지 원 사 업

□ 목 적

- 교육을 통하여 특정학과 육성과 예체능분야 전복의 별 대표인재 발굴, 원어민 영어교사배치로 취약한 농어촌 교육환경개선, 기숙형고교 저소득층 식비지원, 특성화교육 및 글로벌 인재육성

□ 2016 추진계획

단위사업명	사업개요 및 내용	비고
① 글로벌인재육성	【글로벌체험 해외연수 지원】 <ul style="list-style-type: none"> ○ 사업기간 : '16. 3 ~ '16. 12 ○ 출 연 금 : 125백만원(시비) ○ 사업대상 : 51명(초·중·대학생 층별 미배정) ○ 추진내용 <ul style="list-style-type: none"> ▪ 출연금 지급 : '16. 4 ▪ 접수 및 선발 : '16. 3 ~ 5 ▪ 해외연수실시 : 여름학기(8~9월), 겨울학기('17.1~2월) ▪ 출연금 정산 : '16. 12 	
② 특 성 화 고 명장인력양성사업	【뿌리산업분야 기술·기능 인력양성】 <ul style="list-style-type: none"> ○ 사업기간 : '16. 3. ~ '16. 12. ○ 사 업 비 : 24백만원(도비 50%, 시비 50%) ○ 사업대상 : 특정학과 고등학교(전문계고) ○ 추진내용 <ul style="list-style-type: none"> ▪ 전략사업 명장인력육성사업 <ul style="list-style-type: none"> - 김제자영고 : 건설기계분야 (24백만원) ▪ 보조금교부결정 및 지급 : '16. 4, 6 ▪ 추진상황 점검(상반기,하반기) : '16. 4, 8 ▪ 보조금 정산 : '16. 12 	

단위사업명	사업개요 및 내용	업무소관
<p>③ 예 체 능 분 야 전북의별육성</p>	<p>【하키크나무발굴 및 우수선수육성사업】</p> <ul style="list-style-type: none"> ○ 사업기간 : '16. 3~ '16. 12 ○ 사 업 비 : 22백만원(도비 30%, 시비 70%) ○ 사업대상 : 김제중 하키크 ○ 추진내용 <ul style="list-style-type: none"> ▪ 하키크나무발굴 및 우수선수육성(※도공모사업) ▪ 보조금교부결정 및 지급 : '16. 3, 5 ▪ 보조금 정산 : '16. 12 	
<p>④ 기숙형 고교지원</p>	<p>【저소득층 기숙사생 식비지원】</p> <ul style="list-style-type: none"> ○ 사업기간 : '16. 3 ~ '16. 12 ○ 사 업 비 : 81백만원(도비 30%, 시비 70%) ○ 지원대상 : 김제여고 기숙사입사생 중 법정 저소득학생 30명정도 ○ 추진내용 <ul style="list-style-type: none"> ▪ 저소득층 기숙사생 식비지원 ▪ 보조금교부결정 및 지급 : '16. 3, 5 ▪ 보조금 정산 : '16. 12 	<p>교육지원담당 (☎3140)</p>
<p>⑤ 글로벌 인재양성</p>	<p>【원어민 영어보조교사 지원】</p> <ul style="list-style-type: none"> ○ 사업기간 : '16. 3 ~ '16. 12 ○ 사 업 비 : 86백만원(도비 50%, 시비 50%) ○ 사업대상 : 김제교육지원청 ○ 사업내용 : 원어민 영어보조교사를 활용한 영어교육지원 ○ 배치인원 : 2명 ○ 추진내용 <ul style="list-style-type: none"> ▪ 보조금교부결정 및 지급 : '16. 3, 4, 5 ▪ 보조금 정산 : '16. 12 	
<p>⑥ 지역학교지원</p>	<p>【자유학기제에 따른 진로직업체험지원센터지원】</p> <ul style="list-style-type: none"> ○ 사업기간 : '16. 3 ~ '16. 12 ○ 사 업 비 : 30백만원(시비) ○ 사업대상 : 김제교육지원청 ○ 사업내용 : 진로교육프로그램 지원 ○ 추진내용 <ul style="list-style-type: none"> ▪ 보조금교부결정 및 지급 : '16. 3 ▪ 보조금 정산 : '16. 12 	

단위사업명	사업개요 및 내용	업무소관
<p>⑦ 농 촌 유 학</p>	<p>【특화프로그램 운영을 통한 농촌유학 활성화】</p> <ul style="list-style-type: none"> ○ 사업기간 : '16. 3 ~ '16. 12 ○ 사 업 비 : 10백만원(도비 70%, 시비 30%) ○ 사업대상 : 성덕초등학교 ○ 사업내용 : 농촌유학 특화프로그램운영지원 (천자문,서예,사물놀이,미술반) ○ 추진내용 <ul style="list-style-type: none"> ▪ 보조금교부결정 및 지급 : '16. 4 ▪ 추진상황 점검 : '16. 9 ▪ 보조금 정산 : '16. 12 	<p>교육지원담당 (☎3140)</p>
<p>⑧ 교육환경개선사업</p>	<p>【학교보건실 기능보강사업】</p> <ul style="list-style-type: none"> ○ 사업기간 : '16. 3 ~ '16. 12 ○ 사 업 비 : 34백만원(도비 100%) ○ 사업대상 : 용지중,김제고,덕암정보고,황산초 ○ 사업내용 : 학교보건실 기능 보강사업 - 온열기 지원 ○ 추진내용 <ul style="list-style-type: none"> ▪ 보조금교부결정 및 지급 : '16. 3 ▪ 보조금 정산 : '16. 12 	

삶의 질을 풍요롭게 하는 평생학습관 운영

□ 목 적

- 학습자 요구를 반영한 맞춤형 전문교육을 실시하여 ‘학습나눔’과 ‘평생배움’을 실현, 시민의 삶의 질을 풍요롭게 하는 맞춤형 평생 교육 서비스 제공

□ 개 요

- 위치/규모 : 김제시 화동길 105 / 814.94m²(지상 3층, 지하 1층)
- 시설내용 : 강의실 4, 다목적실 1, 학습나눔실 1, 실습실 2, 사무실
- 사업기간 : ‘16. 1. ~ 12.
- 총사업비 : 217백만원(시비)
- 사업내용 : 시민 눈높이에 맞는 평생학습 프로그램 개설·운영

□ 2016 추진계획

- 연간 교육 운영계획 수립 : ‘15. 12
- 상·하반기 교육 홍보 및 강사·수강생 모집 : ‘16. 1, 7월
- 정규 프로그램 운영 : 상·하반기(2~6월, 8~12월)
 - 3개 과정 29개 과목 / 400명(연간 800여명 정도)
- 교육운영 실태 전수조사를 통한 데이터 구축 및 결과반영
 - 수강생 및 시민 대상 on/off-line 활용 설문 : 2회(상·하반기)

신규사업	인재양성담당	☎ 3863
------	--------	--------

대학생 학자금 이자지원 사업

□ 목 적

- 경제적으로 어려운 김제시 지역 대학생들에게 안정적이고
균등한 고등교육을 받을 기회를 제공
- 학자금 대출이자 지원으로 학부모·학생의 경제적 부담 경감

□ 개 요

- 사업기간 : '16. 2 ~ 12월
- 총사업비 : 35백만원(도비 6.5백만원, 시비 28.5백만원)
- 사업내용
 - 지원대상 : 김제시 주민등록 주소를 2년 이상 둔 시민의 자녀
한국장학재단으로부터 든든학자금 등록금 대출을
받은 재학 대학생
 - 지원범위 : 든든학자금(취업 후 상환) 중 등록금 대출 이자 지원
 - 지원기간 : 대학교 재학기간(연 2회 상·하반기)
 - 협력기관 : 한국장학재단(학자금 대출 정보제공, 지원사업 실행 등)

□ 2016 추진계획

- 한국장학재단 학자금 이자지원 업무협약 '16. 2월
- 대학생 학자금 이자 지원 신청 접수 '16. 3월, 9월
- 신청자 정보제공 자료 요청 및 적정여부 검토 ... '16. 4월, 10월
- 학자금 이자 지원 심의회 개최 '16. 5월, 11월
- 학자금 이자 상환(한국장학재단으로 송금) '16. 6월, 12월

민원소통과

보 고 순 서

<input type="checkbox"/> 일 반 현 황	204
<input type="checkbox"/> 2015 주요성과	206
<input type="checkbox"/> 2016 기본방향 및 중점과제	209
<input type="checkbox"/> 2016 주요업무계획	210

일 반 현 황

□ 직 제

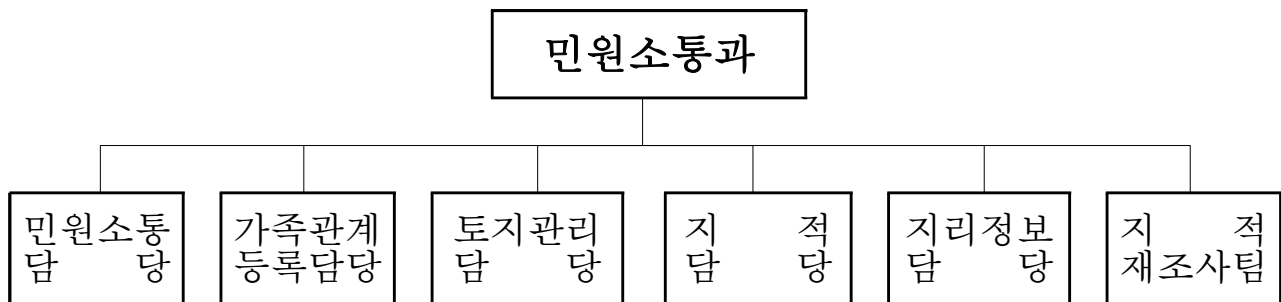

□ 담당별 현황

(단위 : 명)

구 분	계	5급	6급	7급	8급	9급	암계	청경	무직
계	36	1	7	10	6	2	1	1	8
민원소통담당	9	1	1	4				1	2
가족관계등록담당	4		1	2					1
토지관리담당	7		1	2	1		1		2
지 적 담 당	9		2		3	1			3
지리정보담당	4		1	1	1	1			
지적재조사팀	3		1	1	1				

□ 담당별 업무

- 민원소통담당 : 민원 행정업무, 민원접수, 행정정보공개, 여권
- 가족관계등록담당 : 가족관계등록부 및 제적부관리, 수형인명부 관리
- 토지관리담당 : 개별공시지가, 개발부담금, 중개업소관리, 부동산실거래신고
- 지 적 담 당 : 지적측량성과 검사, 토지이동지 정리, 소유자정리
- 지리정보담당 : 도로명주소사업 추진, 지리정보시스템운영 관리
- 지적재조사팀 : 지적재조사사업, 세계측지계좌표변환사업

□ 종합민원실 부서별 근무인원

(단위 : 명)

구 분	계	민원소통과	세정과	경제교통과	건축과	보건위생과	농업정책과	국토정보공사
인원	77	36	3	32	1	1	3	1

□ 종합민원실내 민원편의시설

구 분	면적	정보통신 관련시설	건강관련 시설	민원편의 사무기기	기 타
시설수	1,619.6㎡	4종	4종	3종	9종
시설명	-민원실(1,299㎡) -지적서고(271㎡) -화장실(49.6㎡)	-인터넷플라자 (PC 6, 프린터 1, FAX 1) -스마트폰살균충전기(2대)	-신장측정기(1식) -비만도검사기(1식) -혈압측정기(1식) -자동제세동기(1대)	-부동산등기부등본 무인발급기(1식) -민원인전용복사기(1대) -인증기(4대)	-유아놀이방 -모유수유실 -차량정비대기소(1대) -기타(6종)

□ 가족관계등록 인구 현황

(단위 : 명)

구 분	기 관 별			성 별			비고
	계	본청	읍·면	계	남	여	
인원	303,149	79,916	223,233	303,149	151,297	151,852	

□ 개별공시지가 표준지 현황

(단위 : 필)

합계	만경	죽산	백산	용지	백구	부량	공덕	청하	성덕	진봉
	139	180	197	223	163	96	171	121	144	192
3,617	금구	봉남	황산	금산	광활	요촌	신평	검산	교월	
	301	146	130	286	100	273	272	157	326	

□ 지적공부 현황

(단위 : 필, 매)

대 장			도 면			비고
계	토지	임야	계	지적도	임야도	
357,422	334,058	23,581	7,475	7,000	475	

2015 주 요 성 과

□ 민원처리 현황

(단위 : 건)

계	창 구 민 원						자동화 민원		
	소계	민원 접수	여권 발급	어디서나 민원	가족관계 등록	부동산 거래신고	소계	민원 24	무인 민원
231,279	160,485	129,245	3,325	835	16,833	10,247	70,794	62,257	8,537

※ 창구민원 : 13,373건/월, 668건/일, 자동화민원 : 5,899건/월, 196건/일

□ 맞춤형 민원행정서비스 추진

- 야간 민원 맞춤 서비스날 운영 : 매주 월요일 18:00~20:00
 - 여권, 인감, 주민등록등·초본 발급 등 10개 사무
- 여권 신청인 등에 대한 여권 수령 안내 문자 메시지 발송
- 매주 수요일 간부공무원 시민과의 만남의 시간 운영
- 행정서비스 고객만족도 설문조사(2회) : 조사결과 업무개선 활용
- 민원처리 마일리지제도 운영
 - 2일 이상 유기한 민원 21,138건 처리, 단축률 54.6%
- 일일민원 상담관제 운영 : 담당급(10명) 이상 요일별 지정 운영
- 복합민원처리기반 구축
 - 민원실무심의회 정례화, 민원후견인제 및 사전심사청구제 운영
- 여권·국제운전면허증 원스톱 발급서비스 추진
- 안심상속 원스톱 서비스(사망자 재산조회 통합 처리) 추진
- 민원수수료 납부 환경 개선 : 민원수수료 카드 결제 시행

□ 개별공시지가의 결정·공시

○ 조사대상

- 1. 1 기준(국세, 지방세, 각종부담금 부과대상) : 251,193필지
- 7. 1 기준(분할, 합병, 지목변경 등 토지이동분) : 2,156필지

○ 토지특성조사 및 지가산정 : 253,349필지

○ 산정지가 및 의견제출지가 검증 : 142,504필지

○ 부동산평가위원회 심의 및 결정·공시 : 253,349필지

○ 이의신청접수 및 지가검증 처리결과 통지 : 46필지

□ 개발부담금 부과징수

○ 개발부담금 부과대상사업 심의 : 73건 303필지

○ 개발부담금 부과대상사업 부과·징수 : 10건 101,558천원

□ 부동산실거래 신고제 운영

○ 토지 및 건축물의 거래신고·검인 : 10,247건 14,144천㎡ (거래신고 : 7,329건 9,631천㎡, 검인 : 2,918건 4,513천㎡)

○ 부동산 실거래신고 위반과태료 부과·징수 : 4건 24,405천원

□ 부동산 중개업소 지도관리

○ 부동산 중개업소 : 66개소(공인중개사 60, 중개인 6)

- 개설등록 : 16건, 전입·전출 : 4건, 휴·폐업 : 13건

○ 부동산 중개업소 지도·단속 : 4회

□ 정확한 지적측량성으로 시민의 재산권 보호

○ 지적측량 기준점 설치 : 40점

○ 지적측량성과 검사 : 2,500필지

□ 지적문서의 디지털화로 보존 및 열람체제 개선

○ 신속한 자료 제공으로 업무효율 증대 및 대민 만족

○ 토지이동결의서 등 D/B구축, 마이크로필름화(191,770매)

□ 부동산 행정정보 일원화 사업 추진

- 부동산종합증명서 발급 : 29,370건
- 지적도곽 겹침 및 벌어짐 정비 : 27,533필지

□ 쓰기 쉽고 찾기 쉬운 도로명주소 사업 추진

- 도로명주소 건물번호판 일제 점검 실시 : 1회 36,574개
- 도로명주소 안내시설 일제 조사 실시
 - 도로명판 (3,606개), 지역안내판 (31개), 자율형건물번호판 (12개) 기초번호판(792개)
- 벽면형 도로명판 등 설치(특교세 : 25,000천원, 시비 : 25,000천원)
 - 벽면형(403개), 현수식(117개), 기초번호판(191개)
- 기초번호판 설치 : 140개(도비: 2,762천원, 시비: 7,823천원)
- 건물번호판(1회, 4,421개) 제작·설치
- 도로명주소 개별 고지·고시 실시 : 고지(453건), 고시(453건)
- 설·추석 명절 및 읍·면·동민의 날 행사 도로명주소 홍보실시
- 평생학습 한마당 도로명주소 홍보부스 운영 : 도로명주소 써보기 체험
- 도로명주소 활용율 조사결과 74.3%(4분기 자체조사/김제우체국)

□ 100년 만에 다시 그리는 지적도, 지적재조사 사업

2013~2015년 : 5개 지구 3,849필 2,573,372㎡

- 사업실시 계획 수립 ----- 청하월현지구 1,446필/1,704,257㎡
- 사업지구지정 동의서 징구 ----- 청하월현지구 68%
- 지적재조사 측량 완료 ----- 백구울포신정지구 375필/155,516㎡
- 지적확정조서 소유자 통지 ----- 백구울포신정지구 93명
- 2013년 사업완료 및 공부정리(대장,등기부) ----- 3개지구 1,575필
- 2013년 사업 조정금조서 통지 ----- 3개지구 1,575필

※ 2015년도 지적재조사사업 추진 전국 최우수기관 수상

2016 기본방향 및 중점과제

비전

시민감동 민원행정 구현



핵심 목표

- 선제적 민원서비스 제공 및 향상
- 정확한 토지관리, 고품질 지적행정 서비스 제공
- 시민의 도로명주소 활용률 제고
- 다시 그리는 지적도, 미래형 지적공부 완성으로 스마트 지적 구축



중점 전략 과제

- 신속 · 청렴 · 공정 · 적법한 민원처리
- 국민이 체감하는 정보공개제도 운영
- 개별공시지가의 객관성·신뢰성 확보로 공신력 제고
- 신속 정확한 지적업무 처리로 시민의 재산권 보호
- 도로명주소의 안정적 정착을 위한 시설물 확충 및 홍보
- 시민의 권리 보호에 가치를 둔 지적재조사 정착

2016 주요업무계획

- ☐ 시 민 에 게 신 퇴 주 는 민 원 행 정 추 진
- ☐ 신 속 · 정 확 한 가 족 관 계 등 록 제 운 영
- ☐ 적 정 한 개 별 공 시 지 가 조 사 · 결 정
- ☐ 개 발 부 담 금 부 과 · 징 수
- ☐ 시 민 위 주 의 지 적 행 정 추 진
- ☐ 지 적 (임 야) 도 도 면 정 비 사 업
- ☐ 쓰 기 쉽 고 찾 기 쉬 운 도 로 명 주 소 관 리
- ☐ 공 간 정 보 시 스 템 유 지 관 리
- ☐ 100년 만에 다시 그리는 지적도 사업
- ☐ 국제표준의 세계측지계 좌표변환 사업

계속사업 | 민원소통담당 ☎ 3243

시민에게 신뢰 주는 민원행정 추진

□ 목 적

- 신속·청렴·정확한 민원처리 및 적극적 정보공개로 선제적 민원서비스 제공

□ 2016 추진계획

단위사업명	사업개요 및 내용	비고
① 행정정보공개 제도 운영	<ul style="list-style-type: none"> ○ 개 요 <ul style="list-style-type: none"> ▪ 시민의 알권리 증진 및 시정에 대한 참여 확대 ▪ 행정 감시 확대 및 투명행정 구현 ○ 추진계획 <ul style="list-style-type: none"> ▪ 적극적 원문정보 공개 추진 <ul style="list-style-type: none"> - 별도의 청구 없이 행정청 생산문서 중 비공개문서 제외한 문서 정보공개포털에서 결재문서 원문 공개 ▪ 사전정보공표 확대 및 내실화 <ul style="list-style-type: none"> - 사전 공개대상 업무 확대 - 공개의 구체적 범위, 공개주기, 방법 등 미리 정하여 공개 및 최신 자료 현행화 ▪ 정보공개 확대에 따른 개인정보 보호 철저 	
② 행정서비스 고객만족도 설문조사	<ul style="list-style-type: none"> ○ 사 업 비 : 2백만원 ○ 설문시기 : 연 2회(상반기 5월, 하반기 11월) ○ 설문대상 : 민원접수자(상반기1월~4월, 하반기 5월~10월) 중 선정 ○ 설문내역 : 민원처리 신속성 등 6개 문항 전화설문 조사 ○ 추진계획 <ul style="list-style-type: none"> ▪ 용역업체 선정 : '16. 5 ▪ 고객만족도 설문조사 : '16. 5, 11 ▪ 민원품질평가 전직원 공유 및 개선안 마련 : '16. 6, 12 	

단위사업명	사업개요 및 내용	비고
<p>③ 민원처리 마일리지 운영</p>	<ul style="list-style-type: none"> ○ 추진개요 <ul style="list-style-type: none"> ▪ 민원처리 기간을 단축하여 민원인의 시간적, 경제적 비용 절감 ○ 사업비 : 3백만원 ○ 추진계획 <ul style="list-style-type: none"> ▪ 법정 처리기간 대비 56%단축 ▪ 월별 민원사무처리 실태 점검 ▪ 민원처리 기간 사전 예고제 추진 <ul style="list-style-type: none"> - 6일 이상 유기한 민원 처리기한 2일전 예고장 발송 ▪ 민원처리진행사항 수시 모니터링 ▪ 민원처리 단축 마일리지 우수자 및 민원 행정발전 유공자 포상 (15명) : '16. 12 	
<p>④ 국제운전면허증 발급추진</p>	<ul style="list-style-type: none"> ○ 추진개요 <ul style="list-style-type: none"> ▪ 여권 신청과 동시에 국제운전면허증 발급 ○ 추진방법 <ul style="list-style-type: none"> ▪ 국제운전 면허증 발급 관련 업무협약('15. 7) <ul style="list-style-type: none"> - 전북운전면허시험장 ▪ 여권 접수시 운전면허증 신청서 접수(운전면허시험장 이송) → 운전면허시험장 발급 → 여권 교부시 면허증 교부 ▪ 수수료 : 8,500원 ▪ 유효기간 : 발급일로부터 1년 ▪ 사용가능국 : 제네바국제협약가입국(95개국) ▪ 처리기간 : 7일 ○ 추진계획 <ul style="list-style-type: none"> ▪ 여권·국제운전면허증 원스톱 발급 시행 홍보 ▪ 행정정보 공동이용을 통한 민원구비서류 감축 ▪ 월요일 야간민원서비스 추진 등을 통한 고객만족 행정서비스 제공 	

계속사업 가족관계등록담당 ☎ 3344

신속·정확한 가족관계등록제 운영

□ 목 적

- 새로운 가족관계등록제도 시행으로 개인의 존엄성 및 양성평등의 이념 구현과 정확한 가족관계등록제 운영으로 민원인들에게 신뢰받는 민원행정 서비스 제공 및 소통행정 구현

□ 개 요

- 근 거 : 가족관계의 등록 등에 관한 법률 시행(2008. 1. 1)
- 가족관계등록인구 : 303,149명(남 151,297 여 151,852)
- 주요내용
 - 본적을 폐지하고 등록기준지(신고지) 개념 도입
 - 등록사무처리시 신고서 등을 접수한 시·읍·면에서 처리
 - 기존의 호적등본[가(家)중심] 대신 개인별 증명서(5종) 작성 처리
 - ☞ 가족관계, 기본, 혼인관계, 입양관계, 친양자입양관계증명서
 - 혼인신고 시 자(子)가 모(母)의 성과 본을 따를 수 있는 협의제도 시행
 - 자(子)의 성과 본 변경 및 친양자 제도 시행 등

□ 2016 추진계획

- 가족관계등록신고(출생, 사망, 혼인 등)의 신속·정확한 처리
- 가족관계등록부 및 제적부 오류사항 정비
- 출생·혼인·개명 신고 처리결과 SMS 안내
- 안심상속 원스톱 서비스(사망자 재산조회 통합처리) 제공
- 각 기관 단체 등 결격사유조회 의뢰 시 신속 정확한 자료 회신

계속사업 토지관리담당 ☎ 3477

적정한 개별공시지가 조사·결정

□ 목 적

- 정확한 지가조사·산정으로 지가의 공정성을 확보하고 토지관련 제세 및 각종 부담금의 부과 등 관련기관의 지가수요에 적기 부응

□ 개 요

- 기준일 및 조사대상
 - 〈1월 1일 기준〉 국세 또는 지방세 및 각종 부담금 부과대상 토지
(국·공유지의 도로 등 공공용지 등은 제외할 수 있음)
 - 〈7월 1일 기준〉 '16년 상반기 중 토지이동분(분할, 합병, 지목변경 등)
- 지가결정·공시 ----- 2회 실시(5.31, 10.31)
- 조사대상 필지 ----- 251,153 필지(총357,422필지의 70%)
- 사 업 비 ----- 168백만원(국비 84, 시비 84)

□ 2016 추진계획

- 토지특성조사 및 지가산정 ----- '16. 3
 - 공부확인 및 현지조사, 적정한 비교 표준지 선택, 지가산정
- 산정지가 검증 및 지가열람 의견제출 검증 ----- '16. 3 ~ '16. 5
 - 지가현황도면 기준으로 감정평가사와 합동 검증
 - 지가 열람 및 의견제출 기간 알림 문자서비스 제공
- 부동산평가위원회 심의 ----- '16. 5
- 개별공시지가 결정·공시 ----- '16. 5. 31
- 이의신청 접수 ----- '16. 6
- 이의신청건 검증 및 심의처리 ----- '16. 7
 - ※ 7.1. 기준 토지이동분(분할, 합병, 지목변경 등) 지가조사(2차)
 - 조사·산정·검증·심의 ⇒ 결정·공시(10.31)

계속사업 | 토지관리담당 ☎ 3477

개발부담금 부과·징수

□ 목 적

- 토지로부터 발생하는 개발이익을 환수하여 적정하게 배분함으로써 투기행위를 방지하고 토지의 효율적 이용 촉진

□ 개 요

- 2006년 1월 1일 이후 인허가 사업에 대하여 개발부담금 부과·징수
- 대상사업 : 택지개발사업, 지목변경 등 10개 사업
- 대상면적 : 도시계획 지역(주거, 상업, 공업, 녹지지역) 990㎡이상
도시계획 외 지역 1,650㎡이상
- ※ 대상 토지면적 2,700㎡이하인 경우 표준비용 적용 가능
- 개발부담금 산정기준
[부과종료시점지가-(부과개시시점지가+개발비용+정상지가상승분)]×25%
- ※ 개발부담금 = 시세(50%) + 국세(50%)

□ 2016 추진계획

- 각종 인허가·신고 자료 조사 후 사업자에게 개발비 제출안내 ----- 연중
- 개발비용 산출명세서 검토 및 현장조사 ----- 연중
- ※ 대규모 사업에 대하여는 개발비용 산정 전문기관에 용역 의뢰
- 종료시점지가 산정 및 부동산평가위원회 심의 ----- 4회
- 심의 의결 후 개발부담금 산정 결과에 따라 부과·미부과 통지
- 체납 부담금에 대한 징수 독려 및 징수 불가시 결손처리 추진

계속사업	지적담당	☎ 3361
------	------	--------

시민위주의 지적행정 추진

□ 목 적

- 측량기준점의 체계적인 관리로 정확한 측량서비스 제공, 재산권분쟁 예방
- 영구문서에 대한 보존매체 확보 및 신속한 지적민원 서비스 제공

□ 2016 추진계획

단위사업명	사업개요 및 내용	비고
① 지적측량기준점 설치 관리	<ul style="list-style-type: none"> ○ 사업기간 : '16. 2 ~ 7 ○ 기준점현황 : 8,336점 ○ 사 업 량 : 40여점(망실·훼손분) ○ 사 업 비 : 4백만원 ○ 추진계획 <ul style="list-style-type: none"> ▪ 기준점보존관리 유관기관 협조의뢰 : '16. 2 ▪ 지적측량기준점 일제조사 : '16. 2~5 ▪ 망실된 기준점 설치의뢰(국토정보공사) : '16. 5 ▪ 망실된 기준점 설치 및 준공 : '16. 6~7 ▪ 지적측량 기준점 운영 및 관리 : 연중 	
② 지적문서전산화 사업	<ul style="list-style-type: none"> ○ 사업기간 : '16. 1 ~ 12 ○ 사 업 량 : 13,000매 ○ 사 업 비 : 20백만원 ○ 대 상 <ul style="list-style-type: none"> ▪ 토지(임야)이동결의서(분할·지목변경, 합병 등), 측량결과도 ○ 추진계획 <ul style="list-style-type: none"> ▪ 용역계약, 사업착수 : '16. 3 ▪ 납품검수 및 준공 : '16. 7 	

신규사업 | 지적담당 | ☎ 3361

지적(임야)도 도면정비 사업

□ 목 적

- 지적(임야)도의 필지간, 도곽간, 축척간 경계 등을 정비함으로써 지적공부의 공신력을 제고하여 대 시민 토지행정서비스 질 향상

□ 개 요

- 사업기간 : '16 ~ '18(3년간)
- 사업예산 : 600백만원('16년도 예산 : 200백만원)
- 연도별 추진계획

구분	2016년	2017년	2018년	비고
사업 대상	만경, 금구, 금산, 용지, 백구, 신평	요촌, 백산, 교월, 죽산, 검산, 부량	청하, 광활, 봉남, 황산, 성덕, 공덕, 진봉	
소요 예산	200백만원	200백만원	200백만원	

□ 2016 추진계획

- 지적(임야)도 도면정비 사업 계약 체결 ----- '16. 2
- 도면정비 파일 작성 및 제출(용역업체⇒민원소통과) ----- '16. 3 ~ 12
- 지적(임야)도 경계오류정비 및 공부정리 ----- '16. 3 ~ 12

□ 기대효과

- 지적공부 오류에 따른 토지이동정리 처리기간 및 지적측량 지연 등으로 발생할 수 있는 행정 민원 감소
- 무결성 지적정보 구현으로 지적행정에 대한 신뢰성 향상

계속사업	지리정보담당	☎ 3816
------	--------	--------

쓰기 쉽고 찾기 쉬운 도로명주소 관리

□ 목 적

- 도로명주소의 안정적 정착과 활용률 제고를 위한 행정서비스 제공 및 홍보
- 도로명주소 안내시설물 확충 및 사후관리를 통한 시민의 도로명주소를 기반으로 한 위치 찾기 편의 제공

□ 2016 추진계획

단위사업명	사업개요 및 내용	비고
① 도로명주소 시설물 관리	<ul style="list-style-type: none"> ○ 사업기간 : 연중 ○ 사업비 : 95백만원 ○ 추진내용 <ul style="list-style-type: none"> ▪ 안내시설 망실분 설치(도로명판 등) : '16. 3~4 ▪ 자율형건물번호판 수리 : '16. 2. ▪ 건물번호판 설치 : '16. 3~5 ▪ 일제조사 정비 및 유지 보수 : '16. 4~7 	
② 도로명주소 홍보	<ul style="list-style-type: none"> ○ 사업기간 : 연중 ○ 사업비 : 25백만원 ○ 추진내용 <ul style="list-style-type: none"> ▪ 명절 귀성객, 읍·면·동민의 날 및 평생학습 한마당 등 각종 행사장 방문 홍보 ▪ 4~5개 읍면동 선정 LED 자율형 번호판 설치 ※ 미설치 읍면동 연차적으로 설치 ▪ 홍보물품 제작 배포 	
③ 국가주소정보시스템 유지관리	<ul style="list-style-type: none"> ○ 사업기간 : 연중 ○ 사업비 : 14백만원 ○ 추진내용 <ul style="list-style-type: none"> ▪ 국가주소정보시스템 운영지원 및 기본도 정확도 개선사업 ☞ 한국지역정보개발원 및 한국국토정보공사에서 수행 	

계속사업 | 지리정보담당 ☎ 3816

공간정보시스템 유지관리

□ 목 적

- 공간정보의 공동 활용 기반인 국가공간정보통합시스템의 운영과 지하시설물 정보 및 공간정보시스템 유지·관리

□ 2016 추진계획

단위사업명	사업개요 및 내용	비고
① 공간정보시스템 운영 및 유지보수	<ul style="list-style-type: none"> ○ 사업기간 : 연중 ○ 사업대상 : 공간정보시스템 5종 및 국가공간정보 통합체계 ○ 사업비 : 82백만원 ○ 추진계획 <ul style="list-style-type: none"> ▪ 시스템(H/W, S/W)유지보수 계약 : '16. 1 ▪ 시스템, 정기(월1회), 수시점검 : 연중 ▪ 새주소, 연속지적도 DB갱신 : 주 1회 ▪ 지하시설물 자동갱신시스템 운영 : 연중 ▪ 국가공간정보통합시스템의 공간정보를 타 행정업무시스템과 연계·제공 : 연중 	
② 흑백항공사진 D/B 구축	<ul style="list-style-type: none"> ○ 사업기간 : '16. 1 ~ 6 ○ 사업비 : 70백만원 ○ 사업대상 : 700매 ○ 사업내용 <ul style="list-style-type: none"> ▪ 국토지리정보원에서 보관하고 있는 1948년 이후 2005년까지 촬영된 흑백항공사진을 연도별 D/B로 구축, 인트라넷 탑재 행정업무 활용 	

* 공간정보시스템 : 도로·상하수도 관리, 인터넷 지리정보, 인트라넷 지리정보, 지하시설물통합, 3차원 위치검색 시스템

* 국가공간정보 통합시스템 : 공간정보의 범정부적 통합관리 및 공동 활용 기반을 구축하고 자료 중복 구축 및 갱신비용을 절감하기 위한 시스템

계속사업 지적재조사팀 ☎ 3812

100년 만에 다시 그리는 지적도 사업

□ 목 적

- 토지의 실제 이용현황과 불일치하는 지역을 재조사하고 측량하여 새로운 지적공부 완성 즉, 지적도를 다시 그린다
- 토지의 정확하고 효율적인 관리로 시민의 재산권 보호 및 시책자료 제공

□ 개 요

- 사업기간 : '13 ~ '30(18년간)
- 대 상 : 지적도와 실제현황이 불일치한 지역
- 근거법령 : 지적재조사에 관한 특별법
- 총사업량 : 426지구 57,060필지(전체 필지의 16%)
- 사 업 비 : 국비(90%), 시비(10%)
- 추진방법 : 매년 국비지원 받아 사업지구 선정하여 추진
- 2016년 소요사업비 : 101백만원
 - 청하면 월현(2)지구 453필/40만6천㎡
- 사업절차

실시계획 수립

주민설명회

소유자 동의서 제출

사업지구 지정고시

재조사측량

경계조정

경계결정위원회심의의결

조정금산정

완료공고/지적공부정리

□ 2간 추진상황

사업 년도	지구명	사 업 량	사업비 (백만원)	사업공정	비고
2013	금산면 계룡합평지구 외2	1,439필/735천 ^m ²	222	사업완료/ 조정금 지급·징수	
2014	백구면 율포신정지구	375필/155천 ^m ²	63	경계결정통지/ 이의신청 접수중	
2015	청하면 월연(1)지구	1,446필/1779천 ^m ²	251	지적재조사측량 중	

□ 2016 추진계획

■ 2014년 사업지구 [백구 유강리] : 375필 155천^m², 63백만원

○ 경계확정 및 사업완료 공고 ----- '16. 3

■ 2015년 사업지구 [청하 월연(1)] : 1,446필 1,785천^m², 251백만원

○ 일필지조사 및 재조사 측량 ----- '15. 11 ~ '16. 4

○ 경계조정 ----- '16. 5 ~ '16. 11

○ 지적확정조서 통지 ----- '16. 11

○ 경계결정위원회 의결 ----- '16. 12

■ 2016년 사업지구 [청하 월연(2)] : 453필 406천^m², 101백만원

○ 일필지조사 및 재조사 측량 ----- '16. 2 ~ '16. 4

○ 경계조정 ----- '16. 5 ~ '16. 11

○ 지적확정조서 통지 ----- '16. 11

○ 경계결정위원회 의결 ----- '16. 12

□ 문제점 및 대책

- 재조사측량(현황측량)후 경계에 대한 이웃간 분쟁으로 경계조정 어려움
 - 사업의 당위성 설명 및 이장 등 토지소유자 협의회의 협조
- 토지소유자 사망한 경우 상속자 추적 등으로 경계조정에 장기간 소요
- 각 개별법에 의해 고시된 고시선과의 충돌로 부서간 협의 어려움
(하천법, 도시계획법, 철도건설법 등)
- 계속사업으로 사업량 증대, 사업기간 장기화(1개지구 평균 3년)
 - ⇒ 경력 있는 지적 전문직 증원
- 토지소유자 및 이해관계인들의 잦은 경계조정 변경으로 경계결정의 어려움

신규사업 | 지적재조사팀 ☎ 3812

국제표준의 세계측지계 좌표변환 사업

□ 목 적

- 지적측량의 기준이 되는 동경측지계에서 국제표준의 세계측지계로 좌표를 변환하여 지적도 위치를 변경하는 사업
- '21. 1. 1부터 지적측량 시 국제표준인 세계측지계에 의하여 측량 실시

□ 개 요

- 사업기간/대상 : '16 ~ '20(5년간)/ 김제시 전역
- 근거법령 : 『공간정보의 구축 및 관리 등에 관한 법률』 제6조
- 총사업량 : 253,464필지(전체 필지의 71%)
- 총사업비 : 549백만원
- 2016년 소요사업비 : 74백만원(만경, 성덕, 청하 47,084필/1,086도곽)

□ 2016 추진계획

- 실시계획 수립 ----- '16. 3
- 용역발주 ----- '16. 4
- 성과납품 ----- '16. 9
- 검사 및 사업완료 ----- '16. 11

□ 문제점 및 대책

- 지적재조사사업과 같이 병행하여 추진
 - ☞ 전문성을 요하는 지적업무로써 경력 있는 지적직 인력 필요
- 사업 추진을 위해서는 지적도면 정비가 선행되어야 함
 - ☞ 종이지적도가 갖고 있었던 도곽간·행정구역간·축척간 벌어짐 겹침
- 좌표변환후(지적도 위치변경) 검사측량하여 기존 측량성과와 불일치한 경우 지적불부합지로 관리 및 지적재조사사업으로 추진

세 정 과

보 고 순 서

<input type="checkbox"/> 일반 현황	228
<input type="checkbox"/> 2015 주요성과	229
<input type="checkbox"/> 2016 기본방향 및 중점과제	232
<input type="checkbox"/> 2016 주요업무계획	233

일 반 현 황

□ 직 제

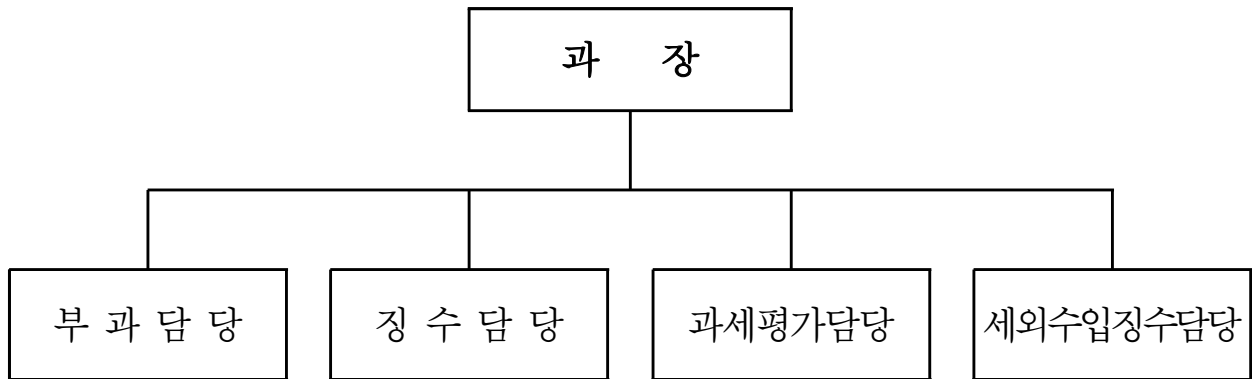

□ 인 원

구 분	계	5급	6급	7급	8급	9급	무기 계약
계	23	1	4	13	3	1	1
부 과 담 당	10	1	1	5	2	1	
징 수 담 당	5		1	4			
과세평가담당	4		1	1	1		1
세외수입징수담당	4		1	3			

□ 담당별 업무분장

- 부 과 담 당 : 취득세, 자동차세, 주민세, 지방소득세 등 부과, 세무조사
- 징 수 담 당 : 체납세 징수 및 재산압류, 납세편의시책 추진
- 과세평가담당 : 재산세 부과, 개별주택가격 조사
- 세외수입징수담당 : 자금관리, 시금고 관리, 세외수입(과년도)

2015 주 요 성 과

□ 자채재원 징수 실적

(단위 : 백만원, '15.12.31.현재)

구 분	부과액	징수액	결손액	체납액	징수율(%)
합 계	95,454	86,562	692	8,200	90.7
지 방 세	72,722	69,218	447	3,057	95.2
세외수입	22,732	17,344	245	5,143	76.3

□ 지방세정 운영

- 지방세 세무조사 추징 ----- 217건 456백만원
 - 법인조사(도·시군 합동) ----- 11건 82백만원
 - 법인·개인조사(시자체) ----- 100건 289백만원
 - 기획조사(행자부 선정 20개 분야 사례별) ----- 106건 85백만원
- 상속자에 대한 취득세 신고납부 안내 시행
 - 상속재산 취득세 신고 및 납부안내문 우편발송 ----- 1,208명
 - 상속재산 취득세 미신고대상자 추징 ----- 58명 43백만원
- 취득세 감면에 따른 사전 예고제 시행
 - 감면대상자 사전 안내문 우편발송 ----- 1,404건
 - 감면 부동산 및 차량에 대한 추징 ----- 154건 128백만원
- 2015년 전라북도 14시·군 지방세 징수실적 평가
 - 상반기 : 장려상 수상 ----- 사업비 10백만원
 - 하반기 : 최우수상 수상 ----- 사업비 40백만원

□ 개별주택가격 조사

- 1.1일기준 개별주택가격 공시(24,930동) ----- '15. 4. 30
- 6.1일기준 개별주택가격 공시(89동) ----- '15. 9. 30

□ 지방세 체납자 채권 확보 : 687건 / 711백만원

- 재산압류(토지, 건물) ----- 151건 / 262백만원
- 채권압류(예금, 급여, 카드매출채권) ----- 249건 / 252백만원
- 체납차량 번호판 영치 ----- 287대 / 197백만원

□ 지방세 온라인 납부 추진 : 276,415건 / 92,587백만원

- 온라인 전자납부(위택스,금융기관등) ----- 198,802건 / 64,306백만원
- 카드 납부 ----- 16,128건 / 9,885백만원
- 가상계좌 납부 ----- 50,176건 / 17,851백만원
- 자동이체 납부 ----- 11,309건 / 545백만원

□ 세외수입 미수납액 징수 강화 : 5,166건 / 1,482백만원

- 고액·상습 체납자 특별 징수전담팀 운영 ----- 20개반 / 60명
- 체납액 징수 ----- 2,550건 / 735백만원
- 체납처분(압류, 영치 등) ----- 2,102건 / 502백만원
- 징수불가능한 체납액 결손처분 ----- 514건 / 245백만원

□ 2015년 지방세 결산현황

세입결산 : 69,218백만원(목표액 대비 : 3.8% 증 2,521백만원)

- 도 세 — 31,221백만원(목표액 대비 : 1.7% 증 524백만원)
- 시 세 — 37,997백만원(목표액 대비 : 5.5% 증 1,997백만원)

○ 지 방 세

(단위 : 백만원, '15.12.31.현재)

구 분		연간목표 (A)	부과액 (B)	징수액 (C)	불납결손 (D)	미납액 (B-C-D)	비 율 (C/BD)	비고
합 계		66,697	72,722	69,218	447	3,057	95.2	0
도	소 계	30,697	31,947	31,221	89	637	97.7	
	취 득 세	21,045	21,618	21,519	53	46	99.5	
	등록면허세	1,608	2,160	2,151		9	99.6	
	자차원사설세	941	1,077	1,024	15	38	95.1	
	지방교육세	6,989	6,636	6,314	5	317	95.1	
	과년도수입	114	456	213	16	227	46.7	
시	소 계	36,000	40,775	37,997	358	2,420	93.2	
	주 민 세	1,479	1,563	1,517	1	45	97.0	
	재 산 세	5,942	6,349	6,093	14	242	96.0	
	자동차세	14,240	16,444	15,484	1	959	94.2	
	담배소비세	4,679	4,929	4,929		0	100	
	지방소득세	9,310	10,118	9,621	261	236	95.1	
	과년도수입	350	1,372	353	81	938	25.7	

2016 기본방향 및 중점과제

비전

세입목표액 달성을 위한 다각적인 노력으로 자주재원 확충



핵심 목표

- 철저한 과세자료 관리로 공평과세 실현과 자주재원 확충
- 개별주택가격의 정확한 조사 및 가격 균형유지로 신뢰받는 공시가격 확립
- 체납자에 대한 효율적인 체납처분으로 성실 납세 분위기 조성
- 체계적이고 효율적인 자금관리로 이자수입 증대



중점 전략 과제

- 정확한 과세자료 정비와 부과관리로 지방세입 확충
- 합리적인 개별주택가격 조사·결정으로,
가격의 객관성과 공정성 확보
- 신속한 체납처분으로 징수율 1% 높이기 운동 전개
- 지방세 온라인 납부 서비스 시행으로 고객만족 세정실현
- 지급 준비금 최소화 및 고이율 예금상품 예치로,
이자 수익률 제고

2016 주요업무계획

- ☐ 지방세 목표액 달성
- ☐ 탈루·은닉 세원 발굴을 위한 세무조사 추진
- ☐ 공정한 개별주택가격 조사·결정
- ☐ 신속한 체납처분으로 자주재원 확충
- ☐ 지방세 납세 편의시책 추진
- ☐ 효율적인 자금관리
- ☐ 세외수입 체납액 강력징수 추진
- ☐ 지방세 ARS 간편납부시스템 구축
- ☐ 투명하고 공정한 시금고 지정

계속사업	부과담당/과세평가담당	☎ 3290 / 3250
------	-------------	---------------

지 방 세 목 표 액 달 성

□ 목 적

- 정확한 과세자료 조사를 통한 지방세 부과로 신뢰받는 세정 실현
- 지방세입 목표액 초과 달성으로 지방세수 확충에 기여

□ 현 황

- 2016년 지방세 목표액 ----- 67,918백만원
 - 도세 목표액 ----- 30,678백만원
 - 시세 목표액 ----- 37,240백만원
- ※ 전년 대비 : 1,221백만원(1.8%) 증

□ 2016 추진계획

- 신속정확한 과세자료 정비를 통한 지방세 정기분 부과
 - 등록면허세(1월), 자동차세(6·12월), 재산세(7·9월), 주민세(8월)
- 정기분 지방세 부과에 따른 납기내 납부 홍보 ----- 해당월
- 수시분 취득세, 자동차세, 지방소득세 부과 ----- 매월
- 취득세 자진신고 접수 및 처리 ----- 매일
- 취득세 감면에 따른 사전 예고제 시행 ----- 매월
- 상속자에 대한 취득세 신고납부 안내 ----- 매월

2016년 지방세 세입 목표

(단위 : 백만원)

구 분 세 목 별		2016년 목표(A)	2015년 목표(B)	증 감 (A-B)	비 율 (A/B)	비 고
합 계		67,918	66,697	1,221	101.8	1.8% 증
도 세	소 계	30,678	30,697	-19	99.9	0.1% 감
	취 득 세	20,790	21,045	-255	98.8	
	등록면허세	1,797	1,608	189	111.8	
	지역자원시설세	1,114	941	173	118.4	
	지방교육세	6,763	6,989	-226	96.8	
	과년도수입	214	114	100	187.7	
시 세	소 계	37,240	36,000	1,240	103.4	3.4% 증
	주 민 세	1,729	1,479	250	116.9	
	재 산 세	6,288	5,942	346	105.8	
	자 동 차 세	14,278	14,240	38	100.3	
	담배소비세	4,985	4,679	306	106.5	
	지방소득세	9,360	9,310	50	100.5	
	과년도수입	600	350	250	171.4	

계속사업	부과담당	☎ 3290
------	------	--------

탈루·은닉 세원 발굴을 위한 세무조사 추진

□ 목 적

- 탈루·은닉이 예상되는 분야에 정밀 세무조사로 세원을 조기 확보함으로써 세수증대 및 시 재정확대 도모
- 체계적이고 투명한 법인관리로 기업의 성실납세의식 고취

□ 개 요

- 사업기간 : 연중
- 사업내용
 - 서면조사로 기업의 부담을 최소화 하는 법인세무조사 실시(60개소)
 - 관내 대형법인 5개소에 대한 도·시군 합동세무조사 실시
 - 과점주주 등 취약분야(행자부 선정) 분기별 세무조사 실시
- 추진목표 : 510백만원

□ 2016 추진계획

세부추진내용	1분기			2분기			3분기			4분기		
상·하반기 법인세무조사												
취약분야 세무조사												
도시군 합동세무조사												

계속사업	과세평가담당	☎ 3250
------	--------	--------

공정한 개별주택가격 조사·결정

□ 목 적

- 주택가격 공시제도 시행에 따른 공정한 과표체계 구축
- 조사의 정확성 및 가격의 균형유지로 신뢰받는 공시가격 확립

□ 현 황

- 조사대상 : 24,950호(단독, 다가구, 다중, 주상용 주택)
- 조사내용 : 총 26개 항목(토지특성 11, 주택특성 15)
- 기 준 일 : 연 2회(1. 1일, 6. 1일)
 - ▶ 1. 1일 기준 : 전체 개별주택 대상
 - ▶ 6. 1일 기준 : 1. 1 ~ 5. 31일까지 신·증축 주택 등
- 결정·공시 : 연 2회 (4. 30일, 9. 30일)

□ 2016 추진계획

- 개별주택 특성조사(1.1일 기준) ----- '15. 12. 1 ~ '16. 1. 15
- 개별주택가격 산정 및 검증 ----- '16. 1. 26 ~ 3. 10
- 열람 및 부동산평가위원회 심의 및 결정공시 ---- '16. 3. 15 ~ 4. 29
- 이의 신청 및 조정공시 ----- '16. 4. 29 ~ 6. 30
- 개별주택 특성조사(6.1일 기준) ----- '16. 5. 2 ~ 7. 1
- 개별주택가격 산정 및 검증(6.1일 기준) ---- '16. 7. 4 ~ 7. 29
- 열람 및 부동산평가위원회 심의 및 결정공시 -- '16. 8. 11 ~ 9. 30
- 이의 신청 및 조정공시 ----- '16. 9. 30 ~ 11. 30

계속사업

징수담당

☎ 3781

신속한 체납처분으로 자주재원 확충

□ 목 적

- 체납 지방세 정리를 위한 행정력 집중으로 체납액 총액 징수
- 다양하고 적극적인 체납처분 실시로 자주재원 안정적 확보

□ 2016 추진계획

단위사업명	사업개요 및 내용
① 지방세 체납 징수 T/F팀 운영	<ul style="list-style-type: none"> ○ 추진기간 : 반기 1회 ○ 추진내용 <ul style="list-style-type: none"> ▪ 과년도 체납액 집중 징수 : 1 ~ 3월 ▪ 현년도 체납액 징수 및 징수불능 체납자 파악 : 10~11월
② 30만원 이상 지방세 체납자 체납처분 강화	<ul style="list-style-type: none"> ○ 추진기간 : 연중 ○ 추진내용 <ul style="list-style-type: none"> ▪ 부동산 압류 ▪ 상습적 고질 체납자 공매 처분 ▪ 각종 채권(금융기관 계좌, 봉급, 신용카드 매출채권 등) 압류 및 추심
③ 체납 차량 번호판 상시 영치활동 추진	<ul style="list-style-type: none"> ○ 차량 번호판 영치활동 강화(연중) <ul style="list-style-type: none"> ▪ 영치대상 : 지방세 체납2회 이상 차량 ▪ 차량번호판 영치의 날 운영 : 주2회 ▪ 읍면동 합동 영치: 3회(2월, 5월, 11월) <ul style="list-style-type: none"> - 야간 및 새벽시간 이용, 차량밀집지역 위주 집중단속 ○ 통합관제센터 CCTV활용 번호판 영치 : 수시 ○ 5회 이상 상습체납차량 인도명령 및 공매적극 추진

계속사업

징수담당

☎ 3781

지방세 납세 편의시책 추진

□ 목 적

- 지방세 납부 창구의 다양화로 고객 만족 서비스 제공
- 수납 전 과정의 On-Line화로 납세자 편의 증진 및 신뢰성 제고

□ 2016 추진계획

단위사업명	사업개요 및 내용
① 지방세 포털 위택스(Wetax) 운영	<ul style="list-style-type: none"> ○ 추진기간 : 연중 ○ 추진내용 <ul style="list-style-type: none"> ▪ 전국 지방세 신고 및 조회 납부 ▪ 정기분 지방세 전자고지 서비스 신청 ▪ 지방세 관련 증명서 발급 등
② 가상계좌 납부	<ul style="list-style-type: none"> ○ 추진기간 : 연중 ○ 추진내용 <ul style="list-style-type: none"> ▪ 납세자별 가상계좌번호 부여, 고지서 발급시 기재 안내 ▪ 이체 즉시 세무전산에 실시간 수납 등록
③ 신용카드 납부	<ul style="list-style-type: none"> ○ 추진기간 : 연중 ○ 추진내용(국내에서 발행된 모든 신용카드 가능) <ul style="list-style-type: none"> ▪ 방문납부 : 은행 ATM, 시청 세정과 ▪ 온라인납부 : 위택스, 신용카드 사이트 ▪ 신용카드 포인트 납부('12.12.14 시행) <ul style="list-style-type: none"> - 신용카드 납부 시 적립된 포인트 차감한 나머지 금액만 카드결제(위택스, 인터넷지로, 은행 현금입출금기, 시청 방문) - 적용대상 카드 : 13개 카드사 (지방세입금 납부가능 신용카드사 중 현대카드 제외)
④ 자동이체 납부	<ul style="list-style-type: none"> ○ 추진기간 : 정기분 과세기간(1·6·7·8·9·12월) ○ 추진내용 <ul style="list-style-type: none"> ▪ 지방세 납기 말일 신청계좌에서 일괄 출금 ▪ 자동이체 납부시 건당 150원 세액공제 ▪ 신청방법 : 전국 금융기관 및 시청 읍·면·동에서 연중 신청 가능

계속사업	세외수입징수담당	☎ 3821
------	----------	--------

효 율 적 인 자 금 관 리

□ 목 적

- 자금수지 상황 분석을 통한 체계적인 자금관리로 자금사장 예방
- 여유자금의 고금리 예금상품 정기 예치로 이자수입 증대

□ 현 황

- 자금운용 현황

(단위 : 백만원, '15.12.31.현재)

구 분 회계별	총 계	정기예금	보통예금	비 고
일반회계	126,924	115,000	11,924	

- 이자수입액 : 2,188백만원(목표액 2,175백만원 대비 100.5%)

□ 2016 추진계획

- 이자수입 목표액 : 2,100백만원
- 자금수지 분석을 통한 효율적인 자금관리
 - 장기성 고금리 예금상품 위주 예치
 - 지출결의등록시 자금배정으로 자금사장 억제
 - 매월 정기적인 지출 시기에 맞춰 정기예금 예치 : 급여, 기초연금 등
 - 대기자금 잔액 최소화
- 시금고 수시 점검으로 안정적인 세입금 관리
- 의존재원 조기 확보로 평균 자금보유액 확대

계속사업 | 세외수입징수담당 | ☎ 3821

세외수입 체납액 강력징수 추진

□ 목 적

- 세입수입 체납자에 대한 적극적인 대응으로 법질서 확립
- 체납 세외수입 강력 징수 추진으로 지방재정 확충

□ 현 황

(단위 : 백만원, '15.12.31.현재)

구 분	부과액	징수액	결손액	체납액	징수율(%)
합 계	22,732	17,344	245	5,143	76.3
현 년 도	17,813	16,609	9	1,195	93.2
과 년 도	4,919	735	236	3,948	14.9

※ 주요체납 : 차량과태료(책임보험, 검사지연, 주정차위반) ⇨ 3,589백만원

□ 2016 추진계획

- 세외수입 체납액 일제정리 기간 운영 ----- 연 2회(4월, 10월)
- 세외수입정보시스템상의 오류정보 일제 정비 ----- '16. 1 ~ 2월
- 체납자 재산 및 직장조회 압류 추진 ----- 월 1회
- 상습 고질 체납자 체납처분 강화 ----- 분기 1회
- 압류재산 공매, 번호판 영치, 급여압류, 관허사업제한, 대금지급정지 등
- 징수권 소멸시효 경과 건, 무재산자 등 결손처분 실시 및 사후관리 — 연 2회
- 세외수입 체납고지서 일제발송 ----- 연 4회(3,6,9,12월)

□ 문제점 및 대책

- 체계적인 체납관리 부족으로 적시 체납처분 미흡
⇨ 체납처분 강화를 위한 세무직 직원 배치 필요

신규사업	부과담당	☎ 3290
------	------	--------

지방세 ARS 간편납부시스템 구축

□ 목 적

- 지방세 부과·채납액을 전화 한통으로 신용카드 및 휴대폰 소액 결제로 납부할 수 있는 시스템 도입으로 납세자 납부 편의 제공
- 시청 방문 없이 ONE-STOP 납부(납세자 불편 해소)
- 휴일 및 야간에도 지방세 ARS로 납부 가능

□ 개 요

- 사업기간 : 2016. 1 ~ 3월
- 총사업비 : 37백만원
- 사업내용 : 지방세 ARS 결제시스템 구축

□ 2016 추진계획

- 사업자 선정 및 입찰공고 ----- '16. 1월
- 지방세 ARS 간편납부시스템 계약 ----- '16. 2월
- 지방세 ARS 간편납부시스템 구축 및 시행 ----- '16. 3월~
- 시스템 구축에 따른 홍보 ----- '16. 3월~

□ 기대효과

- 납세자 납세 불편 최소화 및 효율적인 지방세 징수율 제고
- 세금납부의 편리성 제공으로 안정적인 지방세 확충에 기여

신규사업	세외수입징수담당	☎ 3821
------	----------	--------

투명하고 공정한 시금고 지정

□ 목 적

- 투명하고 공정하게 우수한 금융기관을 시금고로 지정
- 안정적인 금고 관리와 자금 운용으로 지방재정 안정성 확보

□ 현 황

- 근 거
 - 지방재정법 제77조(금고의 설치) 및 시행령 제102조(금고업무의 약정)
 - 김제시 금고지정 및 운영 조례 제2조(금고지정 방법)
- 금고 운영(약정기간 : 2014 ~ 2016)
 - 일반회계, 기타특별회계(하수도사업 제외), 기금 : 농협
 - 공기업특별회계(상수도사업), 기타특별회계(하수도사업) : 전북은행

□ 2016 추진계획

- 세부추진계획 및 금고지정심의위원회 구성 --- '16. 8월말
- 지정기준 심의 및 지정방식 공고 ----- '16. 9월말
- 참여기관 제안서 접수 및 평가 심사 ----- '16. 10월말
- 금고지정, 지정결과 공고, 약정체결 ----- '16. 11~12월

□ 기대효과

- 투명한 시 금고지정을 통한 안정적인 금고관리 및 자금운용으로
지방재정 안정성 확보

회 계 과

보 고 순 서

<input type="checkbox"/> 일반 현황	248
<input type="checkbox"/> 2015 주요성과	250
<input type="checkbox"/> 2016 기본방향 및 중점과제	252
<input type="checkbox"/> 2016 주요업무계획	253

일 반 현 황

□ 직 제

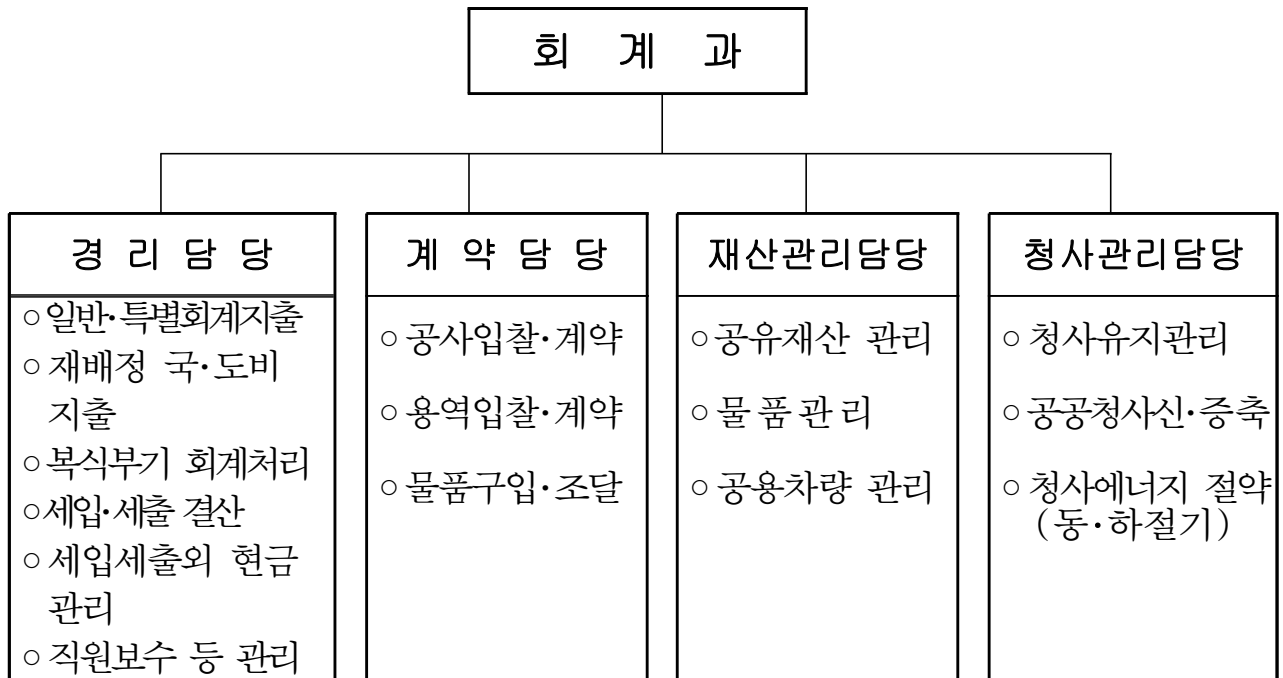

□ 인 원

(단위 : 명)

구 분	계	5급	6급	7급	8급	9급	무 기 계약직	비고
계	30	1	7	12	4	1	5	
경 리 담 당	7	1	1	4			1	
계 약 담 당	5		1	2	2			
재산관리담당	9		3	3	2	1		
청사관리담당	9		2	3			4	

□ 청사현황

구 분	기관수	건물동수	연면적(m ²)	비 고
계	21	62	50,906	
본 청	1	12	37,086	
읍 면 동	19	49	13,735	
관 사	1	1	85	

□ 공용차량 현황

(단위 : 대)

구 분	계	승용	버스 (대형)	버스 (중형)	소형 승합	대형 화물	중형 화물	소형 화물	청소 차	기타 특수	앰블 런스
계	105	20	1	2	14	6	10	21	19	7	2
본 청	67	7		2	13	6	6	9	19	4	1
직속기관	32	11			4		4	9		3	1
사업소	1							1			
읍면동	2							2			
의 회	3	2	1								

※ 기타특수차량 : 이동홍보차 1대, 가로등보수 1대, 수도급수용 1대,
가축 및 산림방제용 1대, 산불진화용 2대,
음식물용기세척차 1대

※ 회계과 관리 : 차량 10대(운전원 6명)

2015 주 요 성 과

□ 명확한 세출·결산업무 추진

- 2014회계년도 세입·세출 결산 및 재무결산
- 지출 회계 처리의 명확화
 - 회계실무 교육 추진 : 2회 778명(1월, 9월)

□ 전자입찰제 운영

- '15년 전자입찰계약 : 438건 49,824백만원
- 공사·물품·용역 : 추정가격 2천만원 초과금액

□ 계약관리 공개시스템 운영

- 공개현황 : 사업발주계획, 입찰공고, 개찰결과, 계약체결현황
계약내용변경사항, 감리·감독·검사현황, 대가지급현황 등

□ 하자검사 안내시스템 운영

- 시공공사 준공후 하자검사 대상 시설물 발취하여 사업부서에 자동 안내
- 공지된 하자검사 대상사업을 사업부서에서 관리함으로 누락방지
및 추가보수에 따른 예산절감

□ 주민참여감독관제 운영

- 주민참여 감독관 임명 : 95명 (※ 읍면동별 5명)
- 주민참여감독관제 운영 실적 : 73건

□ 공유 재산관리

○ 대부료 부과

구 분	건 수	면 적	금 액	비 고
합 계	1,128필지	559,902m ²	81백만원	
도유재산	22필지	11,925m ²	2백만원	
시유재산	1,106필지	547,977m ²	79백만원	

○ 매 각 처 분

구 분	건 수	면 적	금 액	비 고
시유재산	42필지	9,021m ²	185백만원	

□ 청사 남측 진입로 공사

- 공사기간 : 2014. 5 ~ 2015. 3
- 위 치 : 청사 남측 (성산공원 쪽)
- 사 업 비 : 1,200백만원
 - 토지매입 : 800백만원, · 공사비 : 400백만원
- 사업면적 : 6필지 2,363m²
- 사업내용 : 청사 진입로 및 인도개설(L=57M, B=12.5M)

□ 본청 및 읍면동 청사 정비사업

【본청 정비사업】

- 사업기간 : 2015. 1 ~ 11월
- 사 업 비 : 330백만원
- 사업내용 : 청사 이중창설치, 청사 LED교체공사,
청사 조면제어 교체공사, 청사 CCTV설치 공사 등

【읍면동 청사 정비사업】

- 사업기간 : 2015. 1 ~ 11월
- 사 업 비 : 150백만원
- 사업내용 : 청사 외부도장, 옥상방수, 창호 보수 정비 등

2016 기본방향 및 중점과제

비 전

투명하고 전문화된 회계업무 처리로 시정의 효율성 제고



핵심 목표

- 투명한 계약·지출업무로 신뢰받는 회계행정 추진
- 공유재산 및 물품의 체계적 관리로 지방재정 확충
- 안전하고 쾌적한 청사 환경 조성 및 유지관리



중점 전략 과제

- 신속하고 정확한 재정집행시스템 정착 및 확산
- 투명하고 신뢰받는 계약행정 추진
- 조달서비스 활용에 따른 상호협력체계 구축
- 공유재산의 체계적인 관리와 내실운영으로 효율성 제고
- 청사 신·증축 및 청사 내 노후 시설물 정비

2016 주요업무 계획

- ☐ 2015 회 계 년 도 결 산 업 무 추 진
- ☐ 명 확 하 고 신 퇴 받 는 책 임 회 계 구 현
- ☐ 회 계 담 당 공 무 원 직 무 능 력 향 상
- ☐ 투 명 하 고 공 정 한 계 약 운 영
- ☐ 관 내 생 산 품 우 선 구 매 로 지 역 경 제 활 성 화
- ☐ 지 역 경 제 활 성 화 를 위 한 계 약 업 무 추 진
- ☐ 공 유 재 산 의 체 계 적 관 리 와 내 실 운 영
- ☐ 물 품 및 공 용 차 량 의 효 율 적 관 리
- ☐ 안 전 하 고 쾌 적 한 청 사 환 경 조 성
- ☐ 청 사 에 너 지 절 감 추 진

계속사업

경리담당

☎ 3133

2015회계연도 결산업무 추진

□ 목 적

- 2015회계연도 세입·세출예산, 기금, 채권·채무 등의 정확한 결산을 통하여 예산 운영 실태와 재정운영 성과 등을 체계적으로 분석하여 다음연도의 예산편성과 재정운영에 반영하기 위함

□ 개 요

- 기 간 : 2016. 1. ~ 2016. 8.
- 대 상 : 2015회계연도
 - 일반회계, 공기업특별회계, 기타특별회계(6), 기금(10)
- 주요내용
 - 예산회계 결산 : 세입·세출 결산서 및 첨부서류 작성
 - 결산내용 : 예산의 집행내용 등 기록
 - 재무회계 결산 : 재무제표 및 부속서류 작성
 - 결산내용 : 자산·부채, 수익·비용 등 기록
- 소요예산액 : 37백만원

□ 2016 추진계획

- 세입·세출결산 및 재무결산 교육 : 2015. 12월
- 세입·세출결산 및 재무결산 자료 취합 : 2016. 1월말
- 통합결산서 작성 : 2016. 2월말
- 결산결과 보고 : 2016. 3. 20일한
- 결산검사 완료 : 2016. 4. 20일한
- 의회승인 신청 : 2016. 5. 10일한
- 의회 결산승인 및 결산결과 공시 : 2016. 6 ~ 7월

계속사업

경리담당

☎ 3133

명확하고 신뢰받는 책임회계 구현

□ 목 적

- 시민과 함께하는 회계행정서비스 제공으로 대민 신뢰도 제고
- 신속하고 정확한 재정집행시스템 정착 및 확산

□ 개 요

- 고객만족을 위한 회계서비스 제공
 - 채주여건 등을 감안 최대한 단축지급
- 회계처리 투명성 제고를 위한 시스템 운영
- 엄정한 지출관리로 회계책임 강화

□ 2016 추진계획

- 대민서비스 향상을 위한 대금지급기간 단축
 - 대금지급 청구후 : 7일 → 3일이내 단축지급
- 계좌이체를 통한 투명한 지출업무 추진
 - 지출 및 지급업무 : 전자자금 이체(e-뱅킹) 시스템 운영
- 일상경비 지출내역 검사
 - 검사기간 : '16. 1 ~ 4월중
 - 검사대상 : 본청 실·과·소 2015년도 일상경비 지출내역
 - 검사방법 : 출납계산서 및 지출증빙서 확인
- 회계 적법집행을 위해 읍면동 현지방문 지도(년 2회)
 - 회계 집행절차 적법성 적용 등 점검

회계담당 공무원 직무능력 향상

□ 목 적

- 회계업무 전반에 관하여 정기적인 전문교육과 상시 업무지원 서비스를 제공하여 회계담당 공무원 직무능력 강화 및 정확하고 원활한 행정수행 도모

□ 개 요

- 대 상 : 회계업무 담당자 및 회계업무 연찬 희망 공무원
- 내 용
 - 세출예산 집행절차, 집행기준, 업무추진비 집행
 - 공사·물품구입 계약 기준 및 유의사항
 - e호조 흐름도

□ 2016 추진계획

- 회계 실무교육 추진
 - 일 시 : 상반기(2016. 2월), 하반기(2016. 10월)
 - 대 상
 - 상반기(신규자 및 8·9급 공무원)
 - 하반기(실과소·읍면동 회계담당 및 담당자)
 - 장 소 : 본청 회의실
- 내부행정망 내 회계방 코너 운영 활성화
 - 회계방 코너의 내실운영 및 상설상담실 운영
 - 회계관계법령, 세출예산집행기준, e호조의 매뉴얼, 등 개정사항 수시 게시
- 김제시 메신저를 활용한 man-to-man식 원격지원 서비스 제공

계속사업

계약담당

☎ 3417

투명하고 공정한 계약 운영

□ 추진 방향

- 계약업무의 신뢰도 제고를 위한 투명하고 효율적인 계약추진
- 계약의 공정성 확보를 위한 엄정한 법 적용

□ 사업개요

- 경쟁입찰, 수의견적 입찰 : 2천만원 이상 공사·용역·물품
- 전자조달 시스템을 활용한 투명한 입찰제 운영
- 입찰 및 계약 전과정 홈페이지 공개
- 주민참여 감독대상공사 공사감독배치 의무화
- 10억이상 공사 “하도급지킴이”(나라장터하도급시스템) 활용

□ 2016 추진계획

- 입찰 및 계약정보 전 과정 홈페이지 공개 수 시
⇒ 입찰공고, 계약체결 현황, 계약내용 변경, 대가지급 등
- 조달등록 물품 및 G2B활용 추진 연 중
⇒ 조달청을 통한 관급자재 발주 추진, 전자입찰 및 전자계약 확립
- 여성기업 및 장애인 등록업체 수의계약 확대 수 시
(※ 2천만원 → 5천만원)

계속사업	계약담당	☎ 3417
------	------	--------

관내생산품 우선구매로 지역경제 활성화

□ 추진 방향

- 지역업체 생산관급 자재 우선구매 추진으로 지역경제 활성화
- 입찰 및 수의계약 시 지역업체 우선 배려로 주민소득 활성화

□ 사업개요

- 관내업체 수주기회 확대 추진 : 계약 시 지역업체를 우선적으로 고려
 - ⇒ 관내지역 생산 관급자재 및 물품 구매목표율 : 77% 이상으로 제고 (현 76%)
 - ⇒ 50백만원 이하 물품의 관외업체 입찰참가를 지양하여 지역업체 보호
 - ⇒ 농공단지 직접생산업체 등 수의계약 적극 활용으로 관내업체 계약추진
 - ⇒ 조달청 종합쇼핑몰 구매 시 관내업체 생산품 우선 조달구매
- 지역업체 생산품 구입 활성화를 위한 협조체계 구축
 - ⇒ 사업부서 설계 시 관급자재 발주 등에 지역업체 생산품을 적극 반영추진
 - ⇒ 본청 및 사업소, 읍면동에 지역업체 물품 구매유도 공문 발송(연2회)

□ 2016 추진계획

- 지역업체 및 농공단지 생산 관급자재 우선구매 수 시
- 사업부서 설계 시 면담을 통한 관내생산품 반영 수 시
- 지역업체 물품구매 유도 공문 발송 2 회

계속사업

계약담당

☎ 3417

지역경제 활성화를 위한 계약업무 추진

□ 추진 방향

- 외부업체의 관내 하도급 유도 : 관내지역 업체를 우선적으로 선정토록 권장
- 조기집행의 역외 유출 차단으로 관내경제 선순환구조 마련

□ 사업개요

- 외부업체의 관외 하도급 방지를 통한 지역경제의 활성화 추진
 - ⇒ 공사계약특수조건 및 입찰 공고문 기재 등을 통한 관내업체 장비 및 자재사용
 - ⇒ 관외업체 발주사업의 지역인부 고용률 30%이상을 권고하여 일자리창출에 기여
 - ⇒ 도급업체 계약 시 면담을 통하여 관내 생산 사급자재 이용을 적극적으로 권유
- 지역업체 보호를 위한 입찰조건 등 적극 활용
 - ⇒ 200백만원(전문 100백만원) 이하 공사 및 50백만원 이하 용역의 관외업체 입찰참가 지양
 - ⇒ 20백만원 이하 1인 수의계약 시 지역업체를 적극적으로 안배

□ 2016 추진계획

- 수의계약 및 입찰 시 지역업체 우선 안배 수 시
- 도급업체 계약시 지역업체 건설장비 사용계획서 징구 수 시
- 하도급 계약 시 관내업체 최우선 체결 유도 수 시
- 김제시민 일자리지원 추진계획서 징구 수 시

계속사업	재산관리담당	☎ 3363
------	--------	--------

공유재산의 체계적 관리와 내실 운영

□ 목 적

- 공유재산 대부료의 철저한 부과와 체납액 일소로 재정 확충
- 공유재산의 실태조사 등을 통한 누락재산 색출 및 소규모 토지 매각 등 적극적 운영으로 재산의 효율적 관리

□ 개 요

- 공유재산 현황

	구 분	재산구분	개수(건)	면 적(m ²)	비 고
합 계			33,844	14,237,625	
소 계			33,553	14,044,582	
토 지	도유재산	일반재산	40	30,138	
	시유재산	일반재산	1,233	789,441	
		행정재산	32,280	13,192,003	
소 계			291	226,043	
건 물	시유재산	일반재산	16	4,237	
		행정재산	275	221,806	

※ 2015년도 공유재산 대부료 부과 : 1,128건 559천m² 81백만원

□ 2016 추진계획

- 보존부적합 공유재산 조사 및 매각 : 연중
- 정기분 공유재산 대부료 부과·징수 : 1월 ~ 3월
- 공유재산 실태조사 : 4월 ~ 6월
- 무단점유 현황조사 및 대부계약 추진 : 7월 ~ 8월
- 정기분 공유재산 관리계획 수립 : 9월
- 체납대부료 상·하반기 일제 징수 : 5월, 10월

계속사업	재산관리담당	☎ 3363
------	--------	--------

물품 및 공용차량의 효율적 관리

□ 목 적

- 물품의 철저한 운영실태 파악과 수급관리로 예산낭비 요인을 줄이고, 물품관리 내실화로 효율적인 관리체계 구축

□ 2016 추진계획

단위사업명	사업개요 및 내용	비고																
① 물품관리	<ul style="list-style-type: none"> ○ 현 황 : 8,318품목 28,256개 38,065백만원 ○ 추진계획 <ul style="list-style-type: none"> ▪ 정수물품 조정에 따른 정수조사 및 수급관리 계획서 작성 ----- 2월 ▪ 정기 재물조사 실시 ----- 6~9월 ▪ 2017년도 구입대상 정수물품 승인 ----- 10월 ▪ 불용품 소요조회 및 불용처리 ----- 10월 ▪ 불용품 매각 ----- 11~12월 																	
② 공용차량관리	<div>○ 차량현황 (단위 : 대)</div> <table> <tr> <th>합 계</th> <th>승용차</th> <th>승합(대·중형)</th> <th>승합(소형)</th> </tr> <tr> <td>105</td> <td>20</td> <td>3</td> <td>17</td> </tr> <tr> <th>화물차</th> <th>청 소 차</th> <th>특수차</th> <th>엠블런스</th> </tr> <tr> <td>37</td> <td>19</td> <td>7</td> <td>2</td> </tr> </table> <p>총105대 : 본청 67, 직속기관 32, 사업소 1, 읍면동 2, 의회 3</p> <div>○ 추진계획</div> <ul style="list-style-type: none"> ▪ 공용차량 불용처리 및 매각 ----- 연중 '15년도 실적 : 매각 5대, 28백만원 ▪ 공용차량 정수조사 ----- 연중 	합 계	승용차	승합(대·중형)	승합(소형)	105	20	3	17	화물차	청 소 차	특수차	엠블런스	37	19	7	2	
합 계	승용차	승합(대·중형)	승합(소형)															
105	20	3	17															
화물차	청 소 차	특수차	엠블런스															
37	19	7	2															

계속사업

청사관리담당

☎ 3275

안전하고 쾌적한 청사 환경 조성

□ 목 적

- 청사 및 주변시설의 노후 시설물의 보수·보강으로 안전하고 쾌적한 청사환경 조성으로 직원 근무 환경 개선

□ 2016 추진계획

단위사업명	사업개요 및 내용	비고
① 본 청사 보수·정비사업	<ul style="list-style-type: none"> ○ 사업기간 : 1월 ~ 11월 ○ 사업내용 : 청사내진성능보강용역 이중창설치, 화장실정비, 외부도장, 기계설비 보수 등 ○ 사업비 : 220백만원 ○ 추진계획 <ul style="list-style-type: none"> ▪ 설계완료 및 착공 ----- 2016. 3~5월 ▪ 공사 완료 ----- 2016. 11월 	
② 읍면동 청사 보수·정비사업	<ul style="list-style-type: none"> ○ 사업기간 : 1월 ~ 11월 ○ 사업내용 : 금구면사무소 보수정비, 죽산면 문화센터 내부보수, 읍면동청사 내외부보수정비등 ○ 사업비 : 340백만원 ○ 추진계획 <ul style="list-style-type: none"> ▪ 보수정비계획수립 ----- '16. 1~2월 ▪ 설계완료 및 착공 ----- '16. 3~5월 ▪ 공사 완료 ----- '16. 11월 	

단위사업명	사업개요 및 내용	비고
<p>③ 읍면동 주민센터 신·증축사업</p>	<p>① 교월동 주민센터 신축</p> <ul style="list-style-type: none"> ○ 위 치 : 옥산동 275번지외1필지 ○ 사업기간 : 2014 ~ 2016 ○ 사업내용 <ul style="list-style-type: none"> ▪ 대지면적 : 2,686m² ▪ 연 면 적 : 1,212m² ▪ 층수및구조 : 2층, 철근콘크리트조 ▪ 주요시설 : 주민자치사무실, 사무실, 중대본부, 회의실등 ○ 사 업 비 : 3,500백만원(16년도:1,100백만원) ○ 추진계획 <ul style="list-style-type: none"> ▪ 설계 완료 ----- 2015. 09월 ▪ 공사 착공 ----- 2015. 11월 ▪ 공사 완료 ----- 2016. 08월 <p>② 용지면사무소 주민자치센터 증축</p> <ul style="list-style-type: none"> ○ 위 치 : 용지면 구암리 359외4필지 ○ 사업기간 : 2016년 ○ 사업내용 : 토지매입(2,700m²) 설계용역 시행 ○ 사 업 비 : 350백만원 ○ 추진계획 <ul style="list-style-type: none"> ▪ 토지매입 ----- 2016. 01 ~ 03 ▪ 설계용역 ----- 2016. 04 ~ 10 <p>③ 신평동 주민센터 증축</p> <ul style="list-style-type: none"> ○ 위 치 : 신평동 187번지외 2필지 ○ 사업기간 : 2016년 ○ 사업내용 : 토지매입(704m²) ○ 사 업 비 : 350백만원 ○ 추진계획 <ul style="list-style-type: none"> ▪ 토지매입 ----- 2016. 01 ~ 03 	

계속사업

청사관리담당

☎ 3275

청사 에너지 절감 추진

□ 목 적

- 청사 내 에너지를 절약하여 전력수급 차질에 대비하고 에너지 위기극복
- 온실가스 배출량 감소로 기후변화에 적극 대응하고 고유가 시대에 예산절감 효과 도모

□ 2016 추진계획

- 사업기간 : 1월 ~ 12월(연중)
- 사 업 비 : 60백만원
- 추진내용
 - 냉·난방기 가동 제한
 - 설정온도조정 : 겨울 실내온도 18℃이하
 - 여름 실내온도 28℃이상
 - 휴일 및 야간근무 시 개인 스탠드 활용
 - 이중창 설치 추진
 - 고효율 전등교체(LED)추진
 - 화장실 대변기 및 세변기 절수형 장비 설치
 - 자동판매기 타이머 설치로 에너지 절감
- 추진일정
 - 에너지 절감 추진계획 수립 ----- 2016. 1월
 - 사업발주 의뢰 및 착공 ----- 2016. 2 ~ 6월
 - 사업완료 ----- 2016. 12월

체육청소년과

보 고 순 서

<input type="checkbox"/> 일반 현황	268
<input type="checkbox"/> 2015 주요성과	270
<input type="checkbox"/> 2016 기본방향 및 중점과제	272
<input type="checkbox"/> 2016 주요업무계획	273

일 반 현 황

□ 직 제



□ 인 원

구 분	계	5 급	6 급	7 급	8 급	9급	별 정
정 원	16	1	4	5	2	2	2
현 원	17	1	4	7	2	1	2
과부족	1			2		△1	

※ 별도정원 : 27명(청원경찰 8, 직장경기부 11, 청소년지도사 6, 사무보조 1, 청사관리 1)

※ 정 원 외 : 6명(수영강사 2, 안전요원 4)

※ 일용인부 : 3명(국민체육센터 안내 2, 청사환경관리 1)

□ 담당별 업무분장

담 당 별	업 무 분 장 내 역	비 고
체육담당	<ul style="list-style-type: none"> ○ 공공체육시설 확충사업 ○ 전국대회유치 및 생활체육지원 ○ 직장운동경기부 운영 및 지원 ○ 통합체육회 및 체육단체 지원 관리 ○ 체육시설업 신고 및 관리 ○ 스포츠강좌 이용권사업 	
청소년담당	<ul style="list-style-type: none"> ○ 청소년문화의집, 청소년상담복지센터 운영 ○ 청소년 어울림마당 ○ 청소년 선도보호 및 건전 육성 ○ 청소년수련 및 문화행사 	
시설관리담당	<ul style="list-style-type: none"> ○ 수영장 운영 ○ 청원경찰 관리 ○ 시설물 사용허가 및 유지관리 보수 (전기, 기계, 수목, 잔디 등) 	

□ 시설현황

시 설 명		현 황
시 민 문 화 체 육 공 원	실내체육관	<ul style="list-style-type: none"> ○ 규 모 : 부지 16,500㎡, 시설물 5,758㎡ ○ 개관일 : 1999. 5. 3 ○ 주요시설 : 관람석 2,053석, 배구, 배드민턴, 족구 등
	시민운동장	<ul style="list-style-type: none"> ○ 규 모 : 부지 56,850㎡, 시설물 30,540㎡ ○ 개관일 : 1994. 4. 25 ○ 주요시설 <ul style="list-style-type: none"> - 관람석 5,000석, 축구·하키경기장(인조잔디), 육상트랙
	청소년수련관	<ul style="list-style-type: none"> ○ 규 모 : 부지 7,400㎡, 시설물 2,172㎡ ○ 개관일 : 1998. 8. 20 ○ 주요시설 : 수영장, 문화의집, 생활관
	레포츠공원	<ul style="list-style-type: none"> ○ 규 모 : 부지 18,532㎡ ○ 준공일 : 1997. 8. 4 ○ 주요시설 : 테니스장 8면, 농구장 2면
	검산생활체육공원	<ul style="list-style-type: none"> ○ 규 모 : 부지 51,290㎡ ○ 준 공 일 : 2008. 12. 31 ○ 주요시설 : 축구장 2면, 족구장 4면, 풋살장 2면 <ul style="list-style-type: none"> ※ 간이식농구장 1면, 배드민턴장 1면
	국민체육센터	<ul style="list-style-type: none"> ○ 규 모 : 부지 7,718㎡, 건물 2,934.8㎡ ○ 준 공 일 : 2011. 6. 10 ○ 주요시설 : 탁구장, 태권도연습장, 볼링장 <ul style="list-style-type: none"> 다목적체육관(농구,배구,배드민턴)
	김제청소년문화의집	<ul style="list-style-type: none"> ○ 허가일자 : 1999. 12. 4 <ul style="list-style-type: none"> ※ 운영요원 2명(청소년지도사2)
만경청소년문화의집		<ul style="list-style-type: none"> ○ 위 치 : 만경읍 만경로 776 (시립도서관 만경분관 2층) ○ 허가일자 : 2001. 6. 18 <ul style="list-style-type: none"> ※ 운영요원 2명(청소년지도사2)
금산청소년문화의집		<ul style="list-style-type: none"> ○ 위 치 : 금산면 원평8길 36 ○ 허가일자 : 2002. 4. 12 <ul style="list-style-type: none"> ※ 운영요원 2명(청소년지도사 2)
김제청소년상담복지센터		<ul style="list-style-type: none"> ○ 위 치 : 요촌길 45(어울림센터 2층) ○ 허가일자 : 1999. 4. 8 <ul style="list-style-type: none"> ※ 운영요원 8명(소장1, 행정요원1, 상담사 6)

2015 주 요 성 과

□ 주요사업 추진상황

사 업 명	사 업기간	사 업 비 (백만원)			비 고
		총 계	기 투자 사업비	향후투자 사업비	
1) 시민 삶의 질 향상을 위한 체육 시설 확충(다목적구장등 3개 사업)	'15(1년)	690	690		
2) 새만금지평선 전국마라톤대회	'15(1년)	71	71		
3) 체육활동 지원 강화 - 전국대회 유치 - 생활체육대회 개최 및 참가 - 직장운동경기부운영	'15(1년)	1,454	1,454		
4) 시민문화체육공원 시설 개보수	'15(1년)	904	904		
5) 희망청소년 선도문화사업	'15(1년)	718	718		
6) 홍심정 이전 및 궁도장 조성	'12~'15	3,000	3,000		
7) 전용 야구장 건립	'14~'16	3,800	800	3,000	
8) 야외 운동기구 신규 설치	'15(1년)	190	190		

□ 주요성과

○ 시민 삶의 질 향상을 위한 체육시설 확충

- 확충시설 : 다목적구장 1면(완료), 신평공원농구장 1면(완료), 테니스장관리실 1동(완료)
- 사 업 비 : 690백만원

○ 제14회 김제새만금지평선 전국마라톤 대회 개최

- 참가인원 : 3,673명 참가(하프코스, 하프 단체전 (4인 1조), 10km코스, 5km코스)
- 사 업 비 : 71백만원

○ 제2회 지평선배 전국 스포츠줄다리기대회 및 외국팀 초청대회

- 참가인원 : 1,000명
- 사 업 비 : 38백만원

○ 생활체육대회 개최 및 참가

- 2015 전라북도민체육대회 참가 : 687명, 162백만원
- 각종 생활체육대회 개최 및 참가 : 36개 대회, 784백만원(연중)

○ 직장운동경기부 운영

- 인 원 : 12명(감독 1, 겨루기선수 10, 품새선수 1)
- 전지훈련 : 2회(동계,하계), 기타 훈련 등
- 사 업 비 : 670백만원
- 종목별 전국 규모대회 출전 : 8회(한국실업태권도연맹 회장기 등)
- 입상실적 : 20개 메달 획득(금메달 5, 은메달 8, 동메달 7)

○ 청소년 선도·문화 사업

- 주요사업 : 청소년 수련관·문화의집·상담복지센터 운영(5개소)
청소년 어울림마당 행사 실시(7회)
청소년 선도·보호 활동(유관기관, 사회단체 합동)
- 사 업 비 : 706백만원

○ 체육공원 시설물 이용

- 주요시설 : 체육관, 수영장, 공설운동장, 생활관, 축구장 등
- 연 인 원 : 102,875명
- 사 용 료 : 260백만원

○ 체육시설물 개·보수

- 전용테니스장 및 전용축구장 조명탑 신설 및 보수----- 470백만원
- 실내수영장 장애인 승강기 설치 ----- 300백만원
- 체육공원 기타시설물 보수 ----- 134백만원
(전기시설, 기계시설, 건축시설, 등)

2016 기본방향 및 중점과제

비전

체육활동 증진을 통한 시민 삶의 질 향상



핵심목표

- 시민이 감동하는 생활체육환경 조성 및 시설확충
- 시민이 행복한 생활체육복지 제공
- 청소년 선도·보호를 위한 종합실천계획 수립



중점전략과제

- 삶의 질 향상을 위한 체육시설 확충 및 기반 조성
 - 공공체육시설 확충사업
 - 전국 생활체육대회(엘리트대회) 개최
 - 가족 친화적인 레포츠 시설 확충
 - 직장운동경기부 육성
- 생활체육활동지원 강화
 - 각종 생활체육대회 개최 및 프로그램 개발 및 제공
 - 주5일제 수업 시행, 청소년들의 주말리그 등 프로그램 개발
 - 저소득층 청소년을 위한 스포츠강좌 이용권사업 추진
- 청소년 선도·문화 활동 강화
 - 유관기관 및 사회단체 등과 연계한 합동 선도·보호활동
 - 청소년문화의집을 활용한 문화 프로그램 운영 및 개발
 - 청소년상담복지센터를 통한 위기청소년 지원 강화

2016 주요업무 계획

- 김 제 시 전 용 야 구 장 건 립
- 홍심정 이전 및 궁도장 관리방안 강구
- 시민문화체육공원 미매입 토지 연차별 매입추진
- 제15회 김제새만금지평선 전국마라톤대회 개최
- 시민 삶의 질 향상을 위한 생활체육활동 지원
- 직장경기부 운영을 통한 엘리트체육 육성
- 시민행복 나눔복지 스포츠강좌이용권사업
- 청소년 창의적 진로개발 역량 지원
- 청소년 지역 사회 안전 망 강화
- 시민 문화 체육 공원 운영 관리
- 공공 체육 시설 이용 기반 확충
- 공공 체육 시설 개·보수 사업

계속사업	체육담당	☎ 4091
------	------	--------

김제시 전용야구장 건립

□ 목 적

- 공인규격의 전용야구장 건립으로 생활체육 동호회활동 강화 및 시민의 삶의 질 향상

□ 개 요

- 사업기간 : 2014 ~ 2016(3개년)
- 총사업비 : 3,800백만원(지특 900, 시비 2,900)
 - 2016년 사업비 : 1,000백만원(지특 300, 시비 700)
- 사업내용 : 야구장 1면(좌·우 98m, 중앙 120m), 부지면적 21,466㎡)

□ 그간 추진상황

- 공원조성계획 변경 및 실시설계용역 발주 ----- '15. 3월
- 부지매입 완료 (토지 6필지 10,955㎡, 주택 2동) ----- '15. 6월
- 공원조성계획 변경 완료 ----- '15. 12월
- 실시설계용역 완료 ----- '16. 1월

□ 2016 추진계획

- 공사 발주 ----- '16. 2월
- 공사 완료 및 준공 ----- '16. 12월

계속사업 | 체육담당 | ☎ 4091

홍심정 이전 및 궁도장 관리방안 강구

□ 목 적

- 궁도장 건립이 완료됨에 따라 홍심정 이전 및 효율적인 관리방안을 강구하여 민족 전통 무예인 국궁을 활성화하고자 함.

□ 개 요

- 위 치 : 시민문화체육공원 내
- 사업기간 : 2012 ~ 2015(4개년)
- 총사업비 : 3,000백만원
- 주요시설 : 부지 29,000㎡, 궁도장 486㎡, 사대 5개, 주차면수 50면
- 준 공 : 2015. 12말 준공

□ 그간 추진상황

- 김제시 궁도장 건립 완료-----'12. 1 ~ '15. 12월
- 홍심정 이전에 따른협의(8회)-----'13. 1 ~ 현재
(보상액, 건물 내부공간 배치, 주요부대시설 등)

□ 문제점 및 쟁점사항

- 홍심정 이전에 따른 보상액이 주요쟁점으로 부각되어 이전 난항
- 지속적인 협의를 통해 '16년 상반기 중 협약체결 후 이전

□ 2016 추진계획

- 내부집기 등 주요시설물 구입(18종, 241점, 100백만원) - 2016년제회추경반영
- 준공식에 맞춰 도 단위 대회 개최(1회, 20백만원) --- 2016. 5월 중

계속사업	체육담당	☎ 4091
------	------	--------

시민문화체육공원 미매입 토지 연차별 매입추진

□ 목 적

- 공원관리계획으로 지정된 시민문화체육공원의 미매입 토지를 연차별로 매입하여 사전에 녹지 및 휴게공간 등 시민편의시설 및 체육시설 확충 기반 마련

□ 개 요

- 사업기간 : 2016 ~ 2017(2개년)
- 총사업비 : 6,000백만원
- 토지현황 : 39필, 159,317㎡(지정면적의 26.6%)
 - ⇒ 국유지(2필, 5,157㎡), 종중(6필, 74,691㎡) 개인(31필, 80,069㎡)
- 방 법 : 우선순위에 따라 연차별 매입추진
(수변공원 인접지, 사업계획예정지)
 - ⇒ 협의가 어려울 경우 차순위 토지매입 등 신축적 운영

□ 2016 추진계획

- 공유재산관리계획 등 사전행정절차이행-----2016. 2월
- '16년 제1회 추경에 '16년 소요사업비 3,000백만원확보-----2016. 2월
- 토지매입 추진-----2016. 3~12월

계속사업 | 체육담당 | ☎ 4091

제15회 김제새만금지평선 전국마라톤대회 개최

□ 목 적

- 마라톤대회 개최를 통해 마라톤 동호인들의 참여활동 증대 및 생활체육 저변확대

□ 개 요

- 일 시 : 2016년 10월중(지평선축제 기간)
- 장 소 : 시민운동장 일원
- 코 스 : 시민운동장 → 덕암고사거리(5km) → 지적공사사거리 → 신곡동(주)이엠테크(10km) → 만경삼거리(Half 반환점)
- 종 목 : 4개종목(Half, Half단체, 10km, 5km)
- 참가계획인원 : 4,100명
- 사 업 비 : 64백만원

□ 2016 추진계획

- 대회 운영계획 수립 ----- '16. 3월
- 타 시·도 마라톤대회 방문, 벤치마킹 및 대회홍보 -- '16. 4 ~ 6월
- 마라톤홈페이지 개설 ----- '16. 5월
- 마라톤대회 신청자 접수 및 대회홍보 ----- '16. 5 ~ 8월
 - 시 홈페이지 배너, 포스터, 현수막게시, 지역언론 등
 - 전국 자치단체, 교육청 및 초·중·고·대학교 홍보공문발송
- 유관기관 업무 협조 지속 추진 ----- '16. 5 ~ 8월
 - 경찰서, 자율방범대, 소방서, 김제시보건소 등
- 읍면동 참가인원 배정 ----- '16. 6월
- 먹거리 코너 운영 준비 ----- '16. 8월
- 마라톤대회 최종점검 및 대회 개최 ----- '16. 10월
 - (마라톤 코스 점검, 먹거리 코너 운영, 행사장 준비 등)

계속사업 체육담당 ☎ 4091

시민 삶의 질 향상을 위한 생활체육활동 지원

□ 목 적

- 생활체육 및 엘리트 체육의 유기적 연계와 각종 체육활동 진흥 도모
- 시민들의 건강증진과 여가 선용을 위한 생활체육의 활성화 지원

□ 개 요

- 전국규모(공인/비공인)대회 유치 및 개최
- 각종 생활체육대회 개최 및 참가
- 각종 생활체육교실 운영

□ 2016 추진계획

구 분	건 수	사 업 비 (백만원)	인원 (명)	비 고
계	42	883	66,960	
• 전국규모 공인대회 유치 (김제새만금지평선전국마라톤대회등1건)	2	92	5,100	
• 전국규모 비공인대회 개최 (김제지평선배 전국축구대회 등 8건)	9	122	11,100	
• 각종 생활체육대회 개최 및 참가 (전북어르신생활체육대회 등 19건)	20	279	8,700	
• 각종 생활체육교실 운영 (유소년축구교실 등 10건)	11	390	42,060	

계속사업 | 체육담당 | ☎ 4091

직장경기부 운영을 통한 엘리트체육 육성

□ 현 황

- 창 단 : '98. 5. 11.
- 인 원 : 11명(감독1, 겨루기선수 9, 품새선수 1)
- 훈련장소 : 국민체육센터 태권도연습장
- 숙 소 : 김제시 남북로 298 동원맨션 101동 404호, 408호
- 총사업비 : 665백만원(도비 49, 시비 616)

□ 2016 추진계획

단위사업명	사업개요 및 내용	비 고
① 태권도 선수단 운영	<ul style="list-style-type: none"> ○ 각종 대회 출전 및 훈련 : '16. 1. ~ 12. - 전지훈련 : 연 2회(동계, 하계) 전국체전대비 훈련 등 - 전국규모대회 출전 : 13회 (한국실업 태권도연맹 회장기 등) ○ 사 업 비 : 665백만원 	
② 태권도 전지훈련 유치	<ul style="list-style-type: none"> ○ 사업기간 : 연중 ○ 사 업 비 : 18,000천원 ○ 장 소 : 국민체육센터 다목적체육관(2층) ○ 추진내용 : 훈련기간 중 관내 이동 차량지원 ○ 파급효과 : 타 시도 태권도부(일반, 학생) 30개팀 500명 유치효과기대 	
③ 태권도 무료강습	<ul style="list-style-type: none"> ○ 사업기간 : 연중 ○ 운영주체 : 태권도팀 11명(감독외 10) ○ 강습대상 : 관내 지적장애인 학생 ○ 운영내용 : 2개반 30명 - 체육센터훈련장 (김제여고 자영고김제중) ○ 운영횟수 : 각 반별 주1회(연 90회 정도) 	

계속사업 체육담당 ☎ 4091

시민행복 나눔복지 스포츠강좌이용권사업

□ 목 적

- 저소득층 유·청소년의 건전한 여가활동을 통한 삶의 질 향상과 사회 통합에 기여하여 「스포츠복지 사회」 구현

□ 개 요

- 사업기간 : '16. 1월 ~ 12월(12개월간)
- 사 업 비 : 147백만원(기금 103, 도비 22, 시비 22)
- 대상인원 : 280명 정도(우선순위에 의거 대상자 선정)
- 신청자격 : 관내거주 기초생활수급자 및 차상위계층 중 만5 ~ 18세 유·청소년
- 지원내용 : 관내 스포츠강좌이용권 등록시설 수강료 월 최대 70천원(1인) 지원
- 강 좌 : 태권도, 검도, 합기도 등 15개 종목, 26개 시설

□ 그간 추진상황

- 2016 사업 지침에 따른 계획 및 홍보 ----- '15. 12.
- 2016 지원대상자 신청 및 선정 ----- '15. 12. 16 ~ '16. 1. 22
※ 선정결과 : 총 198명(신규 53명, 재신청 145명)
- 선정대상자 통보 및 카드발급 홍보 ----- '16. 1. 25. ~ 1. 27.

□ 2016 추진계획

- 사업 추진 및 이용독려 ----- '16. 1. ~ 12.
※ 미용자 및 사업포기자 발생 시 성실히 이용하는 대상자 지원기간연장(1개월씩)

계속사업 청소년담당 ☎ 4092

청소년 창의적 진로개발 역량 지원

□ 목 적

- 청소년의 균형성장에 필요한 문화·예술·스포츠활동 지원으로 문화적 감성을 길러주고 자기주도적 삶을 개척할 수 있는 개발역량강화

□ 2016 추진계획

단위사업명	사업개요 및 내용	비고
① 청소년문화의집 운영	<ul style="list-style-type: none"> ○ 사업기간 : 연 중 ○ 운영장소 : 3개소(김제, 만경, 금산) ○ 사 업 비 : 71백만원 ○ 추진내용 <ul style="list-style-type: none"> ▪ 토요, 주말 및 자기개발프로그램 25개 운영 : '16. 1. ~ 12 ▪ 청소년문화의집 시설 운영 : 연중 <ul style="list-style-type: none"> - 포켓볼, 인터넷부스, 공연연습실, 동아리방 등 ▪ 청소년참여위원회 및 운영위원회 지원관리 <ul style="list-style-type: none"> - 참여위원회 1, 운영위원회 2 	
② 청소년 어울림마당 행사	<ul style="list-style-type: none"> ○ 사업기간 : '16. 4. ~ 11.(연7회) ○ 장 소 : 시민문화체육공원내 야외공연장 ○ 사 업 비 : 28백만원 ○ 추진내용 <ul style="list-style-type: none"> ▪ 공연마당 : 청소년 및 청소년동아리 공연 ▪ 체험마당 : 공예 및 먹거리 체험 ▪ 놀이마당 : 레크리에이션 	
③ 청소년 문화활동지원	<ul style="list-style-type: none"> ○ 사업기간 : 연 중 ○ 사 업 비 : 30백만원 ○ 추진내용 <ul style="list-style-type: none"> ▪ 청소년 동아리 활동 지원 : 9개소 ▪ 청소년 전국가요제 개최(지평선축제기간) 	

계속사업	청소년담당	☎ 4092
------	-------	--------

청소년 지역사회안전망 강화

□ 목 적

- 위기 청소년에게 상담·보호·교육 등 서비스 제공으로 가정과 학교 및 사회로의 안전한 복귀 지원
- 지역사회 내 활용 가능한 청소년관련 자원과의 연계로 청소년의 건전한 성장 유도

□ 2016 추진계획

단위사업명	사업개요 및 내용	비고
① 청소년상담 복지센터운영	<ul style="list-style-type: none"> ○ 사업기간 : 연 중 ○ 운영장소 : 청소년상담복지센터(어울림센터 내) ○ 사 업 비 : 447백만원 ○ 추진내용 <ul style="list-style-type: none"> ▪ 지방청소년상담사업 : 청소년, 부모상담지원 ▪ 학교폭력예방사업 : 학교폭력 치유프로그램 운영 ▪ 위기청소년 지원사업 : 위기청소년 발견 및 보호 지원등 ▪ 학교밖청소년지원사업 : 학업복귀·취업지원 ▪ 청소년특별지원사업 : 생활 활동, 학업지원 및 사례관리 ▪ 청소년동반자사업 : 위기청소년:1상담동반자 지정운영 	
② 청 소 년 선도활동 전 개	<ul style="list-style-type: none"> ○ 사업기간 : 연 중 ○ 사 업 비 : 38백만원 ○ 추진내용 <ul style="list-style-type: none"> ▪ 읍면동별 청소년지도위원회 운영(19개, 285명) ▪ 지평선 프로미 순찰대 운영 <ul style="list-style-type: none"> - 운영기관 : 시 공무원 및 5개 시민단체 - 운영방법 : 청소년 배회장소 15개 구역, 주3회 순찰 	
③ 청 소 년 유해환경 정화활동 전 개	<ul style="list-style-type: none"> ○ 사업기간 : 연 중 ○ 참여대상 : 시청, 경찰서, 교육청, 시민단체 ○ 추진내용 <ul style="list-style-type: none"> ▪ 청소년 유해업소 지도점검(373개소, 월3회) ▪ 학교폭력 예방캠페인 활동(월 1회) 	

계속사업 | 시설관리담당 | ☎ 4578

시민문화체육공원 운영관리

□ 목 적

- 시민들의 문화체육 여가 공간을 효율적으로 운영·관리하여 안전하고 행복한 생활체육 복지 서비스 제공

□ 시설 개요

- 위 치 : 시민문화체육공원 내 체육 및 부대시설
- 시설물수 : 6개시설 (158,290m²)
- 운영현황
 - < 민간위탁 >
 - 생활체육공원(축구장, 족구장, 풋살장 등)
 - 국민체육센터(볼링장)
 - 테니스장 (2개소 8면)
 - < 자체운영 >
 - 국민체육센터(태권도장, 탁구장, 다목적체육관 등)
 - 공설운동장 (하키장, 육상트랙, 에어로빅장 등)
 - 실내체육관(다목적 체육관)
 - 청소년수련관(실내수영장, 회의실, 생활관 등)

□ 2016 추진계획

- 시설물 안전관리
 - 고장·파손된 시설물 신속 보수로 쾌적한 생활체육 공간 제공
- 문화체육행사에 따른 시설물 대관 및 지원
- 공공체육시설 개·보수 추진(노후시설 개선 등)

신규사업

공공체육시설 이용기반 확충

□ 목 적

- 생활체육 활성화 및 여가활동 지원을 위한 체육시설 인프라 구축
- 차별 없는 체육복지 실현과 고품격 시민의 삶의 질 서비스 제공

□ 2016 추진계획

단위사업명	사업개요 및 내용	업무소관
① 야외운동기구 설치	<ul style="list-style-type: none"> ○ 기 간 : '16. 3. ~ '16. 11. ○ 내 용 : 야외운동기구 100점 정도 ○ 위 치 : 마을회관, 경로당, 모정, 공터 등 ○ 사 업 비 : 190백만원 ○ 추진계획 <ul style="list-style-type: none"> -위치선정 : '16. 3. ~ 5. -사업추진 : '16. 6. ~ 11. 	체육담당 (☎ 4091)
② 수변공원 산책로 음향 시설 보강	<ul style="list-style-type: none"> ○ 기 간 : '16. 2. ~ '16. 4. ○ 위 치 : 제방~산책로 주변 ○ 규 모 : 앰프 3대, 스피커 24개 등 ○ 사 업 비 : 70백만원 ○ 추진계획 : '16년 2월중 설계 및 공사발주 	시설관리담당 (☎ 4578)
③ 금산면 실내 게이트볼장 건립	<ul style="list-style-type: none"> ○ 기 간 : '16. 1. ~ '16. 9. ○ 위 치 : 금산면사무소 앞 ○ 내 용 : 부지 2,046㎡, 게이트볼장 1면 ○ 사 업 비 : 500백만원(지특 150, 시비 350) ○ 추진계획 : '16년 제1회 추경에 500백만원 확보 	체육담당 (☎ 4091)
④ 수영장 노후 버스 대체 구입	<ul style="list-style-type: none"> ○ 구입시기 : '16. 5월중 ○ 차 종 : 중형 버스(34인승) ○ 내 용 : 노후 버스 대체 구입 ○ 사 업 비 : 120백만원 ○ 추진계획 : '16년 제1회 추경에 소요사업비 확보 	시설관리담당 (☎ 4578)

공모사업

체육담당

☎ 4091

공공 체육시설 개·보수 사업

□ 목 적

- 노후된 공공 체육시설 보수를 위하여 국가공모사업에 반영, 신속하게 개·보수하여 시설이용자의 편의 제고

□ 개 요

(단위 : 백만원)

사 업 명	기 간	사업비	주 요 내 용	비 고
계		1,150		
공설운동장인조잔디 교체	16~17년	600	◦ 2018전국체전대비 인조잔디교체 및 관중석 보수	기금 180 도비 210 시비 210
실내체육관 노후 냉·난방 시설 교체	16년	300	◦ 냉·온수 유닛 및 설비 교체	기금 90 시비 210
실내수영장 천장재 교체	16년	250	◦ 수영장 노후 천장재 교체 (700㎡)	기금 125 시비 125

□ 2016 추진계획

- 문체부 공모사업 시달 -----'16. 2월
- 사업계획 수립 및 공모신청 -----'16. 4월
(사업의 필요성 및 시급성 적극 건의)
- 공모사업 대상 확정 -----'16. 5월
- 2016 제1회 추경에 사업비 반영 후 사업추진-----'16. 6월

정보통신과

보 고 순 서

<input type="checkbox"/> 일 반 현 황	290
<input type="checkbox"/> 2015 주요성과	292
<input type="checkbox"/> 2016 기본방향 및 중점과제	293
<input type="checkbox"/> 2016 주요업무계획	294

일 반 현 황

□ 기 구

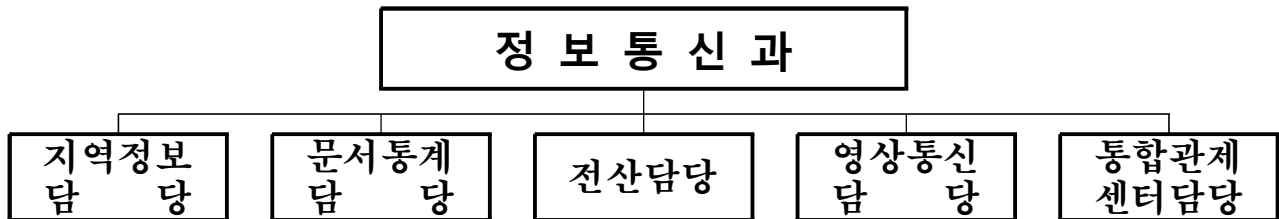

□ 인원현황

구 분	계	5급	6급	7급	8급	9급	연구사	비고
계	21	1	5	10	4		1	
지역정보담당	6	1	1	4				
문서통계담당	4		1	1	1		1	
전 산 담 당	4		1	1	2			
영상통신담당	4		1	3				
통합관계센터담당	3		1	1	1			

□ 업무분장

구 분	분 장 사 무
지역정보담당	지역정보화 구현, U-서비스 추진, 인터넷 홈페이지 운영 총괄, 지역정보 격차해소, 정보화교육, 정보화마을 추진, 개인정보보호, 주민등록, 인감업무, SNS, 지역정보화·전자정부 기본계획
문서통계담당	온나라시스템운영, 기록관리시스템운영, 일반보안, 전산보안, 관인관리, 기록물관리, 통계업무전반, 행정지도, 보안성검토, 우편모아시스템운영, 문서고 및 문서접수실 운영관리
전 산 담 당	행정종합정보화 구현, 스마트 행정 추진, 전산기기 보급 및 관리, 행정정보(자가)망 구축운영, 무선인터넷망 구축 운영, 종합전산실 운영관리, 정보통신사업 협의조정
영상통신담당	정보통신장비 보급 운영, 국가정보통신 2단계, 인터넷전화망 운영, 구내통신 및 방송시설, 인터넷홍보방송, 농어촌광대역통신망구축, 정보통신사용전검사, 마을 생활안전용CCTV
통합관계센터담당	U-김제 통합관계센터운영, CCTV방범민원상담 및 생활상담 CCTV운영관리 단일시스템 체계구축

□ 전산장비 현황

○ 사무자동화 장비현황

[2016. 1월 현재]

구분	PC	모니터
합 계	1,418	1,418
2012년 이후	1,108	1,333
2011년 이전	310	85

구 분	프린터	복사기
합 계	439	120
2011년 이후	303	100
2010년 이전	136	20

○ 서버현황

[2016. 1월 현재]

기 종	계	용 도
주전산기	5	행정종합정보화2, 전자결재, 공통기반, 자료관
W/S	54	홈페이지, Ucc서버, 외부방화벽, 백업센터, On-Off시정홍보, 침입탐지, 비업무용인터넷차단, 민원처리공개, 행정공개용, 인사, 암호화통신, 웹방화벽, DNS, VOD, 분배, 백업관리서버, 개인정보 등

○ 행정정보[자가]망 장비현황

[2016. 1월 현재]

구 분	정보망 장비				정보망 회선						
	소계	백본	스위치	VPN	소계	LAN	WAN	자가회선 (연장90Km)			
								행정망	CCTV	무선망	도서관
계	98	7	89	2	2,521	2,300	33	64	94	28	2
본 청	40	7	31	2	956	936		3	9	8	
사업소	20		20		545	452	23	52	1	15	2
읍면동	38		38		1020	912	10	9	84	5	

□ 통신장비 현황

[2016. 1월 현재]

구분	합계	통신장비							통신회선		
		소계	구내 교환기	간이 교환기	FAX	MUX	전화기		소계	일반 회선	행정 회선
							일반 휴대폰	인터넷폰			
계	3,588	1,826	2	1	122	1	50	1,650	1,762	82	1,680
본청	1,752	888	2	1	34	1	50	800	864	34	830
사업소	936	478			28			450	458	8	450
읍면동	900	460			60			400	440	40	400

□ CCTV 현황

[2016. 1월 현재]

구분	합계	도로 방법	생활 방법	공원 주변	불법 주정차	어린이 보호구역	재난 재해	시설물 관리	전통 시장	불법 쓰레기	초등학교 연계
개소	247	43	27	31	10	60	14	13	1	12	36
대수	585	86	57	86	10	173	14	24	15	12	108

2015 주 요 성 과

- 시민의 정보화 능력 배양과 삶의 질 향상을 위한 실용정보 교육 강화 및 대시민 교육기반 여건 확충으로 정보격차 해소
 - 컴퓨터 기초, 엑셀, 아래아 한글 등 19회 437명
- 농촌지역 정보화 확산과 전자상거래 활성화로 도·농간 지역정보 격차 및 지역 불균형 해소에 기여
 - 총 판매액 531백만원(전자상거래 50, 직거래장터 301, 농촌체험 180)
- 기록물의 체계적 관리를 통한 기록정보서비스 제공
 - 기록물 이관 : 18,524권, 기록물 생산 : 18,571권
- 지역통계의 확보와 정부 정책계획수립 및 평가·학술연구의 기초자료 제공
 - 통계조사, 인구주택총조사 등 12회 5,655건
- 행정정보시스템 정보자원 운영 관리 체계의 효율화를 위한 서버가상화시스템 구축
 - 가상화서버 2대, 스토리지 1대, 시스템통합 25식
- 시민 생활편의 인프라로 와이파이존 구축·확대로 서민 취약 계층의 통신비 부담 완화 및 무선인터넷 이용격차 해소
 - 와이파이존 설치 : 중부지역아동센터 등 17개소
- 고성능 사무자동화 장비 교체 보급으로 행정의 효율화 및 고도화 제고
 - PC 95대, 모니터 60대, 프린터 158대, 복사기 30대, 노트북 7대
- 인터넷전화보급으로 근무환경 개선 건전한 민원풍토 조성
 - 인터넷전화기 1,650대(본청 800, 사업소 450, 읍면동 400)
- 소외된 농어촌지역 정보화 확산을 위한 광대역통신망 구축
 - 102개마을 3,092세대 초고속 광인터넷 기반구축
- 경찰서, 교육청 등 유관기관간 유기적인 업무 협조체제 구축으로 시민의 생명과 재산 보호
 - 통합관제센터 운영실적
 - 예방 : 484건 (폭력 5, 절도 2, 청소년선도 309, 안전사고 등 168)
 - 검거 : 100건 (강도 1, 절도 66, 교통사고 등 33)
 - 마을생활안전용 CCTV구축
 - 57개마을, 마을 평균 3.7대, 총214대 고화질 CCTV설치

2016 기본방향 및 중점과제

비전

정보화 생활기반 확충과 주민행정 편의도모



핵심목표

- 지역정보격차 해소 및 시민 삶의 질 향상
- 신속정확한 ICT행정과 업무수행의 효율 극대화
- U-서비스 인프라 확대 및 안전한 U-김제 건설



중점전략과제

- 정보화능력 배양과 삶의 질 향상을 위한 실용정보 교육 강화
- 2016년 통계조사 실시
- 체계적인 기록물관리 프로세스 운영
- 스마트 행정 인프라 구축 운영
- IT인프라 고도화 및 정보보호 강화
- 효율적인 행정정보화 시스템 운영
- 농어촌 광대역 무선 통신망 구축
- 시민 안전지킴이 통합관제센터 운영
- 취약지역 범죄예방 CCTV 구축

2016 주요업무계획

- ☐ 지역 정보화 교육 및 확산 사업
- ☐ 개인정보시스템 개인정보 영향평가
- ☐ 체계적인 기록물관리 프로세스 운영
- ☐ 2016년 통계조사 실시
- ☐ 효율적인 행정정보화 시스템 운영
- ☐ 스마트 행정 인프라 구축 운영
- ☐ IT인프라 고도화 및 정보보호 강화
- ☐ 시민의 안전지킴이 통합관제센터 운영
- ☐ 농어촌 광대역 무선 통신망 구축
- ☐ 취약지역 범죄예방 CCTV 구축

계속사업

지역정보화 교육 및 확산사업

□ 목 적

- 정보화 능력 배양과 삶의 질 향상을 위한 실용정보 교육 강화
- 농촌 정보화 확산을 통한 최신정보 공유 및 지역경제 활성화 도모
- 컴퓨터를 통한 나눔 사랑으로 훈훈한 대시민 화합정책 추진

□ 2016 추진계획

단위사업명	사업개요 및 내용	업무소관
① 시민정보화 교육	<ul style="list-style-type: none"> ○ 사업기간 : 연중 ○ 교육장소 : 시민정보화 교육장(보건소 3층) ○ 사 업 비 : 21백만원 ○ 교육내용 : 한글, 엑셀등 8개 과목 	지역정보담당 (☎3126)
② 정보화마을 활성화	<ul style="list-style-type: none"> ○ 사업기간 : 연중 ○ 대 상 : 황토, 외갓집, 남포들녘, 수록골마을 ○ 사 업 비 : 141백만원 (국 14 도 18 시 103 자부담 6) ○ 추진계획 <ul style="list-style-type: none"> ▪ 프로그램 관리자 육성(73백만원) : '16. 1~12 ▪ 노후 지주간판 보수(20백만원) : '16. 2~ 3 ▪ 홈페이지 유지보수(20백만원) : '16. 1~12 ▪ 정보센터 컴퓨터 유지보수(10백만원) : '16. 1~12 ▪ 직거래장터 운영(7회, 11백만원) : '16. 1~12 ▪ 기타(행사운영비 및 보상금, 7백만원) : '16. 1~12 	지역정보담당 (☎3126)
③ 컴퓨터 나눔사랑 추진	<ul style="list-style-type: none"> ○ 사업기간 : ' 16. 1 ~ 8 ○ 대 상 : 취약계층 및 사회복지시설 ○ 사 업 비 : 9백만원 <ul style="list-style-type: none"> ▪ 농어촌지역PC순회정비 : 5백만원 ▪ 사랑의 중고PC 보급사업 : 4백만원 ○ 추진계획 <ul style="list-style-type: none"> ▪ 지원대상자 및 기관 신청 접수 : '16. 4~5 ▪ 불용 PC 수집 및 정비업체 선정 : '16. 4 ▪ 불용 PC 저장장치 자료삭제 및 SW 재설치 : '16. 5 ▪ 사랑의 중고 PC 보급 (50대) : '16. 6~7 ▪ 순회점검 (50대) : '16. 6~7 	전산담당 (☎3298)

개인정보시스템 개인정보 영향평가

□ 목 적

- 개인정보시스템 운영시 위험요소를 파악, 개인정보 침해 발생을 사전에 예방하는 개인정보 영향평가 수행 필요
- 개인정보보호법 시행('11.9.30)으로 공공기관의 개인정보 영향평가 의무화
※ 개인정보보호법 제33조 (개인정보영향평가)

□ 개 요

- 사업기간 : 2016. 2 ~ 6 (5개월)
- 총사업비 : 80백만원
- 사업대상
 - 구축·운영 또는 변경하려는 개인정보파일로서 5만명 이상 정보주체의 민감정보 또는 고유 식별정보의 처리가 수반되는 개인정보파일
 - 서울행정시스템, 주민등록정보시스템, 세외수입정보시스템, 지방재정관리시스템(e호조), 부동산종합공부시스템, 인사행정시스템, 부동산거래관리시스템, 건축행정시스템(세움터) 등
- 사업내용
 - 개인정보처리시스템 개인정보관리의 적정성·위험요인 분석과 그 결과에 따른 개선방안 검토 등
 - 개인정보처리 단계별 보호조치의 적적성 여부 점검 및 개선방안 제시

□ 2016 추진계획

- 개인정보 영향평가 설계 ----- '16. 2 ~ 3
- 개인정보 영향평가 실시 ----- '16. 4 ~ 6
- 개인정보 영향평가 결과보고서 제출 ----- '16. 6.

체계적인 기록물관리 프로세스 운영

□ 목 적

- 기록물의 보존과 활용에 따른 업무 프로세스를 통한 체계적 관리 및 기록정보 서비스 제공
- 기록물관리 중요성의 인식 확대 및 전문성 제고

□ 2016 추진계획

단위사업명	사업개요 및 내용	비고
① 기록물의 체계적 관리	<ul style="list-style-type: none"> ○ 전년도 기록물 정리 업무 수행 : '16. 1~2 ○ 기록물 이관 실시 : '16. 2 <ul style="list-style-type: none"> ▪ 2013년 이전 생산 비전자기록물 ▪ 재분류 및 보호기간 만료 비밀기록물 ○ 기록물 평가 실시 : '16. 3~4 <ul style="list-style-type: none"> ▪ 보존기간이 만료된 기록물의 보존 및 폐기여부 심의·의결 ▪ 기록물 평가심의회 개최 ○ 기록물 생산현황 통보 : '16. 5~8 <ul style="list-style-type: none"> ▪ 처리과 → 기록관 → 국가기록원 ○ 표준기록관리시스템 및 기능분류시스템 운영: 연중 	
② 기록물관리 중요성 인식 확대 및 전문성 제고	<ul style="list-style-type: none"> ○ 기록물 관리 교육 실시 <ul style="list-style-type: none"> ▪ 처리과 기록물관리책임자 교육 : '16. 1~2 ○ 기록물 관리 지침 배포 : '16. 2 <ul style="list-style-type: none"> ▪ 기록물의 생산 및 등록, 기록물의 종류(형태)별 ○ 기록물 관리 지도점검 : '16. 4~5 	

계속사업	문서통계담당	☎ 3598
------	--------	--------

2016년 통계조사 실시

□ 목 적

- 지역통계의 확보와 정밀한 통계자료 분석으로 각종 정부정책수립 및 평가·학술연구의 기초자료 제공

□ 2016 추진계획

단위사업명	사업개요 및 내용	비고
① 경제총조사	<ul style="list-style-type: none"> ○ 조사주기 : 5년 ○ 조사기준 : '15.12.31. ○ 조사기간 : '16. 3. ~ 8. ○ 조사대상 : 관내 모든 사업체(7,000여개) ○ 추진내용 : 종사원, 사업체구분, 매출액 등 41여개 항목 	
② 전북사회조사	<ul style="list-style-type: none"> ○ 사업기간 : '16. 8. ~ 9. ○ 조사대상 : 50개조사구 1,000가구 ○ 사 업 비 : 31백만원(도비14, 시비17) ○ 추진내용 : 주거·교통, 여가·문화 등 공통항목 35~40개 및 시군 특성항목10~15개 	
③ 통계연보 CD 제작 및 통계자료방 정비	<ul style="list-style-type: none"> ○ 사업기간 : '15. 9. ~ ' 16. 3. ○ 통계지표 : 인구, 토지및기후 등 14개 부문 ○ 사 업 비 : 7백만원(CD 200장) ○ 추진내용 : 230여종의 행정자료 수록 CD 제작 및 홈페이지, 새올 게시판 게재 	
④ 김제시 행정지도 제작	<ul style="list-style-type: none"> ○ 사업기간 : '16. 9. ~ 12. ○ 사 업 비 : 10백만원(5,000부) ○ 추진내용 : 2011년도 발간후 행정구역개편, 도로망 변경, 시설입지, 일반현황의 변동에 따라 기 제작된 행정지도 수정·보완하여 정확한 행정 정보 제공 	

계속사업	전산담당	☎ 3298
------	------	--------

효율적인 행정정보화 시스템 운영

□ 목 적

- 행정업무 효율을 극대화하고 단절 없는 업무 프로세스 지원을 위하여 공통기반(새울)시스템 등 행정정보시스템에 대한 안정적 운영
- 스토리지 통합 및 재해복구시스템 구축으로 안정적 유지 관리 및 예산절감 도모

□ 2016 추진계획

단위사업명	사업개요 및 내용	비 고
① 공통기반(새울)시스템 운영 관리	<ul style="list-style-type: none"> ○ 사업기간 : 연중 ○ 사업규모 : 공통기반 I, II, 재해복구시스템 ○ 사 업 비 : 316백만원 ○ 추진내용 <ul style="list-style-type: none"> ▪ 공통기반(새울)시스템(HW, SW) 유지관리 : 연중 ▪ 재해복구시스템(HW, SW) 유지관리 : 연중 ▪ 통합 스토리지 구입 : '16. 1 ~ 4 	
② 스마트소통정보시스템 운영 관리	<ul style="list-style-type: none"> ○ 사업기간 : 연중 ○ 사업규모 : 메신저 등 스마트 소통정보시스템 ○ 사 업 비 : 무상 유지보수(2012년 전액 도비) ○ 추진내용 <ul style="list-style-type: none"> ▪ 메일, 메신저, SNS시스템 운영(PC, 모바일 기반) : 연중 	
③ 기타 행정정보시스템 안정적 운영	<ul style="list-style-type: none"> ○ 사업기간 : 연중 ○ 사업규모 : 안정적 종합전산실 운영 ○ 사 업 비 : 125백만원 ○ 추진내용 <ul style="list-style-type: none"> ▪ 종합전산실 관리 운영(UPS, 항온항습기 등) : 연중 ▪ 방역관리시스템 등 20개 시스템 운영 : 연중 	

계속사업	전산담당	☎ 3298
------	------	--------

스마트 행정 인프라 구축 운영

□ 목 적

- 사회문화 전반의 급속한 변화에 대응하고 스마트행정 구현을 위한
- 행정정보망 자원이용에 따른 회선증가 수요 충족 및 행정정보자가망 운영 범위 확대 구축(행정망, CCTV, Wifi 등) 및 안정적인 자가망 운영

□ 2016 추진계획

단위사업명	사업개요 및 내용	비 고
① 행정정보 (자가)망 안정적인 운영	<ul style="list-style-type: none"> ○ 사업기간 : 연중 ○ 사업규모 : 백본스위치 등 3종 98대, 전용회선 33개, 자가망 191개 회선 등 ○ 사 업 비 : 172백만원 ○ 추진계획 <ul style="list-style-type: none"> ▪ 행정정보(자가)망 장비 및 회선 관리 : 연중 ▪ 인사및조작개편 등에 따른 행정정보망공사 : 연중 	
② 행정정보 자가망 확대 구축	<ul style="list-style-type: none"> ○ 사업기간 : '16. 1 ~ 6 ○ 대 상 : 2개소(진봉면~광활면, 교월동) ○ 사업규모 : 광케이블 설치 등 ○ 사 업 비 : 160백만원 ○ 추진계획 <ul style="list-style-type: none"> ▪ 현장조사 및 설계 : '15. 12 ▪ 행정정보자가망 구축공사 : '16. 1~6 	
③ 행정자가망 해킹감시 시스템 구축 운영	<ul style="list-style-type: none"> ○ 사업기간 : '16. 1 ~ 6 ○ 사업규모 : 행정정보자가망 191개 회선 ○ 사 업 비 : 200백만원 ○ 추진계획 <ul style="list-style-type: none"> ▪ 자산관리 및 감시 시스템 선정 : '16. 1~2 ▪ 자가망 관련 자산 조사 및 DB화 : '16. 3~4 ▪ 자산관리 및 해킹방지시스템 구축 및 운영 : '16. 5~6 	

계속사업	전산담당	☎ 3298
------	------	--------

IT인프라 고도화 및 정보보호 강화

□ 목 적

- 사무자동화기기를 단계적으로 고성능 사무자동화 장비로 교체 보급하여 행정의 효율화 및 고도화 제고
- 정품 소프트웨어 구매 보급으로 불법소프트웨어 단속 대비 및 고성능 방역 소프트웨어 보급으로 정보보호 강화

□ 2016 추진계획

단위사업명	사업개요 및 내용	비고
① 고성능 사무자동화 장비 보급 및 운영	<ul style="list-style-type: none"> ○ 사업기간 : '15. 12 ~ '16. 12 ○ 사업규모 : PC 300대, 모니터 60대, 프린터 50대, 복사기 20대 ○ 사 업 비 : 435백만원 ○ 추진내용 <ul style="list-style-type: none"> ▪ 장비 현황 및 수요조사 : '15. 12~'16. 1 ▪ 내구연한 초과된 장비 교체 : '16. 3~5 ▪ 행정업무용 컴퓨터 유지보수 : 연중 	
② 소프트웨어 보급 및 정보보호 강화	<ul style="list-style-type: none"> ○ 사업기간 : '16. 1 ~ '16. 6 ○ 사업규모 : 방역소프트웨어, 한글 등 행정업무용 소프트웨어 구입 ○ 사 업 비 : 123백만원 ○ 추진내용 <ul style="list-style-type: none"> ▪ 소프트웨어 수요조사 : '16. 1 ▪ 인터넷디스크 구입 : '16. 2 ▪ 방역소프트웨어 및 MS Office 구입 : '16. 2 ▪ 한글 등 구입 : '16. 5 	

계속사업

영상통신담당

☎(3200)

농어촌 광대역 무선 통신망 구축

□ 목 적

- 소외된 농어촌 지역에 IT인프라 확산을 통한 정보화 격차 해소
- 산간마을 무선방송을 통한 긴급상황 초동대처와 적극적인 시정홍보

□ 2016 추진계획

단위사업명	사업개요 및 내용	비고
① 농어촌 광대역 통신망 구축	<ul style="list-style-type: none"> ○ 사업기간 : '16. 4 ~ 10(7개월) ○ 대 상 : 50세대이하 76개마을 ○ 사 업 비 : 1,252백만원 <ul style="list-style-type: none"> - 국비 313 도비 78 시비 235 사업자 626 (중앙, 지자체, 사업자 1:1:2 매칭펀드) ○ 추진계획 <ul style="list-style-type: none"> ■ 구축 대상마을 선정 : '16. 2~3 ■ 광케이블 지중포설 및 접속 : '16. 5~9 ■ 광대역통신망 개통 : '16. 10 	
② 무선마을방송 시스템 구축	<ul style="list-style-type: none"> ○ 사업기간 : '16. 4 ~ 6 ○ 대 상 : 산간지역 4개마을 【금구(선락·양석), 금산(황곡·금산)】 ○ 사업규모 : 선락 42세대, 양석 47세대 황곡 17세대, 금산 71세대 ○ 사 업 비 : 74백만원 ○ 추진내용 : 주장치 4대, 무선세대수신기 177대 ○ 추진계획 <ul style="list-style-type: none"> ■ 대상마을현장 실사 : '16. 4 ■ 무선마을방송시스템 구축 : '16. 5 	

계속사업

통합관제센터담당

☎ 2911

시민의 안전지킴이 통합관제센터 운영

□ 목 적

- CCTV 증가에 따른 효율적인 관제로 범죄 예방
- 시민이 안심하고 생활 할 수 있는 안전도시 구현

□ 2016 추진계획

단위사업명	사업개요 및 내용	비고
① 김제통합 관제센터 관제요원 위탁용역	<ul style="list-style-type: none"> ○ 사업기간 : '16. 3. 14 ~ 12. 31 ○ 용역인원 : 12명 ○ 사 업 비 : 254백만원 ○ 추진계획 <ul style="list-style-type: none"> ▪ 관제요원 위탁용역 추진 : '16. 1~2 ▪ 보안교육 및 실무교육 : '16. 연중 	
② 찾아가는 안전지킴이 활용요령 교육	<ul style="list-style-type: none"> ○ 사업기간 : '16. 4 ~ 10 ○ 대 상 : 관내 36개 초등학교 ○ 사 업 비 : 1백만원 ○ 내 용 : CCTV 활용 및 비상벨 사용요령 교육 ○ 추진계획 <ul style="list-style-type: none"> ▪ 학교방문 서비스 : '16. 4~10 	
③ 관내 CCTV 설치위치 스마트 앱 서비스 제공	<ul style="list-style-type: none"> ○ 사업기간 : 연중 ○ 위 치 : 김제시 전역 ○ 대 상 : 김제경찰서 업무용 폰 22대 ○ 사 업 비 : 없음 ○ 내 용 : 관제센터에서 운영중인 모든 CCTV의 위치 및 사용자의 현 위치정보 표출 ○ 추진계획 <ul style="list-style-type: none"> ▪ 서비스 제공 협의 및 보안성 검토 : '16. 1 ▪ CCTV 위치업그레이드 및 서비스 개시 : '16. 2~ 	

계속사업

취약지역 범죄예방 CCTV 구축

□ 목 적

- 취약지역 범죄예방을 위한 CCTV 설치로 안전한 김제 구현
- 자체방범시스템 구축운영으로 마을 생활안전 도모

□ 2016 추진계획

단위사업명	사업개요 및 내용	업무소관
① 마을 생활안전용 CCTV 구축	<ul style="list-style-type: none"> ○ 사업기간 : '16. 2 ~ 10 ○ 대 상 : 260개 마을 <ul style="list-style-type: none"> ▪ 관내 739마을, 완료 114, 잔여 625마을 ○ 사 업 비 : 1,300백만원(시 910 마을 자부담 390) <ul style="list-style-type: none"> ▪ 마을별 500만원(시 350, 마을 150) ○ 내 용 : HD고화질 카메라 2대, 저장장치 및 개인정보보관함 1식 등 ○ 추진계획 <ul style="list-style-type: none"> ▪ 생활안전용 CCTV 행정예고 시행 : '16. 1 ▪ 생활안전용 CCTV 보조금 교부결정 : '16. 2 ▪ 생활안전용 CCTV 설치 시행 : '16. 2~10 	영상통신담당 (☎3200)
② 방범용 CCTV 설치	<ul style="list-style-type: none"> ○ 사업기간 : '16. 2 ~ 6 ○ 사업규모 : CCTV 34대 (회전 12, 고정 14, 번호인식 8) ○ 대 상 : 16개소 <ul style="list-style-type: none"> ▪ 농촌지역 방범용 2개소 : 50백만원 ▪ 도로방범(번호인식) 도로 4개소 : 180 백만원 (도36, 시144) ▪ 어린이범죄예방 공원 10개소 : 220백만원 (국110, 시110) ○ 사 업 비 : 450백만원(국110, 도36, 시304) ○ 추진계획 <ul style="list-style-type: none"> ▪ 현장실사 및 설계 : '16. 2~3 ▪ 방범용 CCTV 설치 : '16. 4~6 	통합관제센터 담당 (☎ 2911)

안전개발국



도	시	재	생	과
새	만	금	해	양
정	책	과		
경	제	교	통	과
투	자	유	치	과
건		축		과
건		설		과
안	전	총	괄	과
상	하	수	도	과
환		경		과
공	원	녹	지	과



도 시 재 생 과

보 고 순 서

<input type="checkbox"/> 일반 현황	310
<input type="checkbox"/> 2015 주요성과	312
<input type="checkbox"/> 2016 기본방향 및 중점과제	315
<input type="checkbox"/> 2016 주요업무계획	316

일 반 현 황

□ 기 구



□ 정 · 현 원

('16. 01. 11현재)

구분 계별	계	일 반 직						
		4급	5급	6급	7급	8급	9급	비고
정 원	20	1	1	5	9	4	0	
현 원	20	1	1	5	9	3	1	
증 감	0	0	0	0	0	-1	+1	
* 청정 1명, 무기계약직 3명								

□ 사무분장

- 도시행정담당 : 전문건설업관리, 가로·보안등관리
- 도시계획담당 : 도시기본계획수립, 도시관리계획 수립 및 관리
- 도시재생디자인담당: 도시개발사업, 농촌중심지활성화사업, 공공디자인
- 도시정비담당 : 개발행위 허가
- 기반조성담당 : 만경능제문화관광자원개발사업, 개발촉진지구개발

□ 도시관리계획구역 현황

- 김제시 전체면적 : 545.02km²
 - 도시지역 : 43.832km²(8.0%) - 관리지역 : 228.600km²(42.0%)
 - 농림지역 : 244.372km²(44.8%) - 자연환경보전지역 : 28.220km²(5.2%)

2015 주 요 성 과

1

가로·보안·공원등 신설 및 정비

- 시일원 보안등 신규설치 공사 : 280등 200백만원
- 읍·면 보안등 보수공사(재배정) : 4,900건 350백만원
- 동지역 가로·보안·공원등 보수 및 정비공사 : 1,475건 200백만원
- 요촌택지지구 LED보안등 교체공사 : 19등 71백만원
- 서흥지하차도 ~ 소방서오거리가로등 설치공사 : 52등 77백만원
- 서흥지하차도 배수펌프 제어반 교체공사 : 3면 89백만원
- 노후가로등 점멸기 교체공사 : 2개소 18백만원

2

장기 미집행 토지 및 지장물 보상

- 총사업비 : 33,727백만원
- 추진실적
 - 2006년 ~ 2014년까지 : 45필지 7,980㎡, 1,900백만원
 - 2015년 : 3필지 436㎡, 250백만원 보상완료

3

도시가로망 대·중·소로 확충사업

① 금산 회평~부평간 연결도로 개설공사

- 사업기간 : 2012 ~ 2015(4년)
- 사 업 비 : 700백만원(시비 700)
- 사 업 량 : L=0.33km, B=12m
- 추진성과 : 개설 완료

② 금구 명산아파트~근린공원간 소로개설공사

- 사업기간 : 2012 ~ 2015(4년)
- 사업비 : 600백만원(시비 600)
- 사업량 : L=0.41km, B=6m
- 추진성과 : 개설 완료

③ 신평동 금성여중 뒤~금성마을 간 소로개설공사

- 사업기간 : 2013 ~ 2015(3년)
- 사업비 : 550백만원(시비 550)
- 사업량 : L=0.10km, B=6m
- 추진성과 : 개설 완료

4

만경 소도읍 육성 사업

- 위치 : 김제시 만경읍 만경리 일원
- 사업량 : 동·서 관통로외 2개소
- 사업비 : 10,000백만원 (국비 7,000 시비 3,000)
- 사업기간 : 2011 ~ 2017년(7개년)
- 추진성과 : 전체공정 68%
 - 동서관통로 완료(L=0.76km) / 공정률 100%
 - 남북로 추진중(L=0.93km) / 공정률 65%

5

자전거도로 유지관리사업

- 위 치 : 김제시 관내 자전거도로
- 사업량 : 제초, 노면청소, 시설물정비 등
- 사업비 : 30백만원 (시비30)
- 사업기간 : 2015. 1 ~ 12
- 추진성과 : 자전거도로 제초 및 노면청소, 볼라드, 난간정비

6

김제시민 자전거보험 가입

- 가입대상 : 김제시 주민등록 시민 전체
- 보험내용 : 자전거사고 진단·입원위로금, 사망·후유장애, 벌금 등
- 사업비 : 29백만원 (시비 29)
- 보험기간 : 2015. 8. 19 ~ 2016. 8. 18
- 추진실적 : 보험금 지급 【 64백만원 】
 - 사망사고 : 3건 60백만원
 - 상해사고 : 8건 4백만원

7

개발행위 허가 및 협의

- 개발행위 : 총 561건
 - 단독 211건
 - 건축협의 295건
 - 기타실과소 18건
 - 토지분할 37건

8

개발촉진지구 기반시설 사업

① 백산 세대통합 가족공원 진입로 개설공사

- 사업기간 : 2011 ~ 2015년 (5년)
- 위 치 : 홍사교차로 ~ 백산면 수록리
- 사업량 : L=3.13km, B=23.5m~25.0m
- 사업비 : 114억원(도급 : 76, 관급 : 38)
- 추진성과 : 전체공정 90%
 - 교량 1개소(유교교) 설치 완료
 - 전구간 아스콘(중간층) 포장 완료

② 스포츠 관광단지 진입로 개설공사

- 사업기간 : 2011 ~ 2015년 (5년)
- 위 치 : 김제시 하동 ~김제시 상동동
- 사업량 : L=2.42km, B=25.0m ~ 8.0m
- 사업비 : 45억원(도급 : 24, 관급 : 21)
- 추진성과 : 전체공정 70%
 - 인도, 아스콘포장 90% 완료
 - 암거, L형측구 등 배수로 시공 완료

2016 기본방향 및 중점과제

비전

쾌적하고 살기좋은 행복도시 건설



핵심 목표

- 신속하고 친절한 생활민원 처리로 행정신뢰도 향상
- 시민과 함께하는 합리적인 도시 계획 수립
- 도시계획시설 확충으로 맞춤형 도시재생 기반조성



중점 전략 과제

- 가로(공원)·보안등 신설 및 보수
- 도시기본계획수립, 서해안권 관광지 개발계획 수립
- 도시가로망 대·중·소로 확충사업
- 공공디자인, 옥외광고물 관리
- 도시재생사업, 농촌중심지활성화사업
- 도시개발행위허가 및 협의
- 도시기반조성사업 및 개발촉진지구 기반시설 사업

2016 주요업무 계획

- ☐ 가로(공원)·보안등 신설 및 보수사업
- ☐ (구)심포항 주변개발사업 타당성조사 분석 용역
- ☐ 금구 대울유원지 조성계획(변경) 수립용역
- ☐ 김제도시관리계획결정(변경)재정비 용역
- ☐ 만경능제 생태관광지 지정용역
- ☐ 국도대체우회도로(흥사~연정)보상
- ☐ 만경소도읍육성사업
- ☐ 도시가로망대중로확충사업
- ☐ 도시가로망소로확충사업
- ☐ 자전거도로유지관리사업
- ☐ 벽지산로보행환경개선사업
- ☐ 도시미관정비및관리
- ☐ 대울유원지산책로조성사업
- ☐ 만경능제문화관광자원개발사업
- ☐ 개발촉진지구기반시설사업(도로)
- ☐ 백석초등학교진입로개설및산책로설치공사

계속사업	도시행정담당	☎ 3918
------	--------	--------

가로(공원)·보안등 신설 및 보수사업

□ 목 적

- 시민의 안전한 야간생활 제고 및 주민숙원 사업 해결
- 도시미관 향상과 주민불편사항 해소로 쾌적한 가로환경조성

□ 2016 추진계획

단위사업명	사업개요 및 내용	비고
① 가로(공원)·보안등 신설 및 보수	<ul style="list-style-type: none"> ○ 사업기간 : 2016. 1 ~ 12 ○ 위 치 : 읍면동지역 ○ 사업량/사업비 : 15,406등/550백만원 (신설 250, 보수 15,156) ○ 추진내용 <ul style="list-style-type: none"> ▪ 신설(보수) 설계 및 발주 : 2015. 12 ▪ 신설 및 보수공사 : 2016. 1 ~ 12 	
② 시내권 LED 가로등 교체공사	<ul style="list-style-type: none"> ○ 사업기간 : 2016. 2 ~ 4 ○ 위 치 : 서독안경원사거리 ~ 김제역 ○ 사업량/사업비 : 65등/150백만원 ○ 추진내용 <ul style="list-style-type: none"> ▪ 설계 및 발주 : 2016. 2 ~ 4 ▪ 공사 준공 : 2016. 4 	
② 보안등 이설공사	<ul style="list-style-type: none"> ○ 사업기간 : 2016. 1 ~ 12 ○ 위 치 : 읍면동지역 ○ 사업량/사업비 : 12,174등/100백만원 ※ 2015년 이설 : 94개소 ○ 추진내용 <ul style="list-style-type: none"> ▪ 이설 설계 및 발주 : 2015. 12 ▪ 이설공사 : 2016. 1 ~ 12 	

신규사업

도시계획담당

☎ 3446

(구)심포항 주변개발사업 타당성조사 분석 용역

□ 목 적

- 새만금 2축도로와 새만금고속도로 개설에 맞춰 개발압력 상승이 예상되는 (구)심포항 주변의 계획적 관리와 체계적 개발 도모 필요
- 새만금종합개발계획(MP)과 연계한 계획적 개발방향 제시를 위한 사업 타당성 조사분석 용역 시행

□ 개 요

- 위 치 : 김제시 진봉면 심포리 1332-1번지 일원
- 사업기간 : 2016. 1 ~ 2016. 10
- 면 적 : 420,000m²
- 용 역 비 : 77백만원 (시비)
- 용역내용 : (구)심포항 주변개발 사업타당성 조사분석 시행

□ 그간 추진상황

- 2015. 5. 26 : (구)심포항 주변개발 기본구상(안) 보고
- 김제도시관리계획(재정비)수립용역시 기본구상(안)을 마련하였으며, 중간보고시 포함
- 2016. 01. 11현재 : 일상감사 완료, 발주의뢰

□ 2016 추진계획

- 2016. 1 ~ 2016. 10 : 계약체결 및 용역 추진

□ 기대효과

- 사업 타당성조사 분석 결과를 토대로 새만금종합개발계획과 연계한 계획적 개발방향 제시 등 정책자료로 활용

신규사업	도시계획담당	☎ 3446
------	--------	--------

금구 대율유원지 조성계획(변경) 수립용역

□ 목 적

- 김제시 대표 관광자원인 금구 대율유원지의 기능 강화
- 실현가능하고 합리적인 유원지 개발방향 구상·제시
- 전주·완주 혁신도시 등 주변여건의 변화에 대응하여 개발계획의 모색
- 무분별한 개발억제와 지역경제 활성화 도모

※ 관련법률 : 국토의 계획 및 이용에 관한 법률 제30조

□ 개 요

- 위 치 : 김제시 금구면 대화리 대율저수지 일원
- 사업기간 : 2016. 1 ~ 2016. 10
- 면 적 : 300,000m²
- 용 역 비 : 110백만원 (시비)
- 용역내용 : 금구 대율유원지 조성계획 결정(변경) 시행

□ 그간 추진상황

- 2010. 1. 22 : 금구 도시관리계획(유원지) 조성계획 결정(변경) - 최종
- 2016. 01. 11현재 : 일상감사 완료, 발주의뢰

□ 2016 추진계획

- 2016. 1 ~ 2016. 10 : 계약체결 및 용역 추진
- 2016. 11 : 금구 도시관리계획(유원지) 조성계획 결정(변경) 완료

□ 기대효과

- 전북혁신도시 조성 등 주변여건을 고려한 조성계획 변경을 통해 주변 관광객 유도 및 민간투자기업 유치하여 김제시 발전모색
- 체계적·균형적인 유원지 계획 필요

계속사업

도시계획담당

☎ 3446

김제도시관리계획결정(변경)재정비 용역

□ 목 적

- 김제도시관리계획 목표연도(2015년) 도달에 따른 2025년 목표 김제도시관리계획 결정(변경) 재정비 수립

□ 개 요

- 사업기간 : 2014. 6 ~ 2016. 10
- 총용역비 : 1,296백만원 (2014년 예산)
- 용역회사 : (주)도화엔지니어링, (주)국성건설엔지니어링
- 사업내용 : 김제도시관리계획 재정비 및 도시재생전략계획

□ 그간 추진상황

- 2014. 6. 18 : 용역 계약
- 2014. 6. 20 ~ 2015. 12 : 기초조사완료, 도시계획시설 현황조사완료

□ 2016 추진계획

- 2016. 1 ~ 4 : 용역 수행
 - <김제도시관리계획 재정비> : 국토의 계획 및 이용에 관한 법률 제24조
 - 관리지역 추가세분 지역 검토 완료
 - 용도지역 변경, 도시계획시설 결정(변경)(안) 작성 완료
 - <도시재생전략계획> : 도시재생 활성화 및 지원에 관한 특별법 제12조
 - 도시재생전략계획(안) 수립(1월) 및 주민공청회 개최(2월)
 - 시 의회의견청취(3월) 및 도시재생전략계획 승인 신청(4월)(전라북도)
- 2016. 5 ~ 10 : 행정절차 이행
 - <김제도시관리계획 재정비>
 - 관리계획입안반영여부 결정, 주민공람, 관련부서(기관)협의
 - 도시관리계획입안, 의회의견청취, 시 도시계획위원회 자문
 - 도 도시계획위원회 심의, 결정(변경) 및 지형도면 고시

계속사업	도시계획담당	☎ 3446
------	--------	--------

만경능제 생태관광지 지정용역

□ 목 적

- 만경능제를 시민에게 휴식공간을 제공하기 위하여 사업을 추진하였으나 개별법으로는 개발의 한계가 있고 주변지역의 난개발이 우려되므로
- 관광지 지정을 통하여 체계적인 개발과 원활한 사업추진 도모
- ※ 관련법률 : 관광진흥법 제52조(관광지지정), 제54조(조성계획승인)

□ 개 요

- 사업기간 : 2012. 9 ~ 2016. 10
- 총사업비 : 700백만원 (2013년 ~ 2015년 예산)
- 용역회사 : (주)KG엔지니어링종합건축사사무소, (주)인우
- 사업내용 : 만경능제 생태 관광지 지정 및 조성계획수립

□ 그간 추진상황

- 2012. 12. 12 : 용역 착수
- 2013. 06. 14 : 개발행위허가 제한지역 지정 (면적 : 3.29km²)
- 2013. 01 ~ 2015. 08 : 관련기관, 전문가 자문등 구역제 및 조성계획 확정
- 2015. 08. 12 : 주민의견청취 공람공고
- 2015. 08. 12 ~ 10. 30 : 관련부서(기관) 업무 협의 완료
- 2015. 10. 27 : 환경영향평가(초안) 공람 및 주민설명회 개최 공고 (20일간)
- 2015. 12. 04. : 관광지 지정 및 조성계획 승인 신청(김제시 → 전북도)

□ 2016 추진계획

- 2016. 1 ~ 10 : 행정절차 이행 (전라북도)
 - 전북도 관련실과 및 유관기관 협의 (문체부, 새만금지방환경청, 문화재청 등)
 - 도시관리계획(용도지역) 심의, 교통영향분석·개선대책 심의등 업무협의
 - 관광지 지정 및 조성계획승인 (전라북도지사 권한)
 - 지형도면 고시 (시장권한)

계속사업	도시재생디자인담당	☎ 3445
------	-----------	--------

국도대체우회도로(홍사~연정)보상

□ 목 적

- 교통량 증가로 우회도로 개설의 필요성 대두
- 국도대체우회도로의 원활한 추진을 위한 토지매입 시급
- ※ 관련법률 : 도로법 시행령 제84조(우회국도 및 일반국도의 지선 건설 비용부담등)

□ 개 요

- 사업기간 : 2009 ~ 2016(8개년)
- 총사업비 : 15,900백만원(시비)
(기투자 8,200, 2016년 0, 금후 7,700)
- 사업내용 : 토지보상 593필지 518,152m², L=7.0km

□ 그간 추진상황

- 토지보상 325필지 305,247m², L=3.84km(보상률 54.8%)

□ 2016 추진계획

- 토지보상 168필지 124,820m², L=1.97km [보상률(누계 83.1%)]

□ 문제점 및 재점사항

- 예산집행잔액 발생에 따라 1,500백만원을 명시이월하여 연초에 집행 완료하고 당초 본예산 요구액 5,000백만원을 추경예산에 반영하여 보상 조기 완료

계속사업	도시재생디자인담당	☎ 3445
------	-----------	--------

만 경 소 도 읍 육 성 사 업

□ 목 적

- 새만금의 잠재된 개발 유도(서부지역 개발 기틀 마련)
- 도농 복합 전원 소도읍 개발로 지역경제 활성화 도모
- ※ 관련법률 : 국가균형발전특별법 제10조(주민 생활기반 확충)

□ 개 요

- 사업기간 : 2011 ~ 2017(7개년)
- 총사업비 : 10,000백만원(국 7,000 시 3,000)
(기투자 7,800, 2016년 1,963, 2017년 237)
- 사업내용
 - 도시계획도로 개설 L=1.69km, B=25.0m
 - 다목적 문화센터 신축 1동

□ 그 간 추진상황

- 동서로 개설 완료 L=0.76km, B=25m
- 남북로 개설 추진중 L=0.93km, B=25m(공정률 65%)
- 다목적 문화센터 신축 관련 의원간담회

□ 2016 추진계획

- 2016. 1 ~ 2016. 3 : 남북로 개설 완료
- 2016. 2 : 문화센터 공유재산관리계획 심의
- 2016. 2 ~ 2016. 5 : 문화센터 실시설계
- 2016. 6 ~ 2016. 12 : 문화센터 신축공사 추진

계속사업	도시재생디자인담당	☎ 3445
------	-----------	--------

도시가로망 대·중로 확충사업

□ 목 적

- 장기 미집행 도시계획도로 정비로 주민숙원사업 해소
- 도시기반시설 확충으로 균형개발 및 주민의 삶의 질 향상

※ 관련법률 : 국토의 계획 및 이용에 관한 법률 제86조(도시·군계획시설사업의 시행자)

□ 2016 추진계획

단위사업명	사업개요 및 내용	비 고
① 검산동 중로 3-7호선 도로개설공사	<ul style="list-style-type: none"> ○ 사업기간 : 2014 ~ 2016 ○ 위 치 : 김제시 검산동 일원 ○ 규 모 : 도로개설 L=255m, B=12m ○ 사 업 비 : 900백만원(시비) <ul style="list-style-type: none"> - 기투자 260(보상), 2016년 640 ○ 추진내용 <ul style="list-style-type: none"> ▪ 기 개 설 : 2012 ~ 2013 (L=100m) <ul style="list-style-type: none"> - 민간사업시행자 부담 ▪ 토지보상 : 2014. 1 ~ 2016. 5(L=155m) ▪ 공사추진 : 2016. 3 ~ 2016. 12(L=155m) 	
② 대중로 미불용지 토지보상	<ul style="list-style-type: none"> ○ 사업기간 : 2016. 1 ~ 2016. 12 ○ 위 치 : 시일원(대중로) ○ 규 모 : 대중로 미불용지 1식 ○ 총사업비 : 50백만원(시비) ○ 추진내용 <ul style="list-style-type: none"> ▪ 보상추진 : 2016. 1 ~ 12 	

도시재생디자인담당 ☎ 3445

도시가로망 소로 확충사업

□ 목 적

- 장기 미집행 도시계획도로(소로) 정비로 주민숙원사업 해결
- 도시기반시설 확충으로 균형개발 및 주민의 삶의 질 향상

※ 관련법률 : 국토의 계획 및 이용에 관한 법률 제86조(도시·군계획시설사업의 시행자)

□ 2016 추진계획

단위사업명	사업개요 및 내용	비 고
① 죽산면사무소앞 소로개설공사 (소로 3-17호선)	<ul style="list-style-type: none"> ○ 사업기간 : 2016~2017 ○ 위 치 : 죽산면 죽산리 일원 ○ 규 모 : 소로확포장 L=496m, B=6m ○ 사 업 비 : 700백만원(시비 700) - 2016년 200(보상), 금후 500(공사) ○ 추진내용 <ul style="list-style-type: none"> ▪ 실시설계 및 편입토지보상 : 2016. 1 ~ 12 	신규
② 금구농협 ~ 연수당 소로개설공사 (소로2-2호선)	<ul style="list-style-type: none"> ○ 사업기간 : 2012~2017 ○ 위 치 : 금구면 금구리 일원 ○ 규 모 : 소로개설 L=180m, B=8m ○ 사 업 비 : 1,660백만원(시비 1,660) - 기투자 360(보상,공사), '16년 500(보상), 금후 800(보상,공사) ○ 추진내용 <ul style="list-style-type: none"> ▪ 실시설계 및 편입토지보상 : 2016. 1 ~ 12 	계속
③ 금산 원평 ~ 부평간 소로개설공사 (소로3-56호선)	<ul style="list-style-type: none"> ○ 사업기간 : 2016~2017 ○ 위 치 : 금산면 쌍용리 일원 ○ 규 모 : 소로확포장 L=250m, B=6m ○ 사 업 비 : 460백만원(시비 460) - 2016년 160(보상), 금후 300(공사) ○ 추진내용 <ul style="list-style-type: none"> ▪ 실시설계 및 편입토지보상 : 2016. 1 ~ 12 	신규

단위사업명	사업개요 및 내용	비 고
④ 장애인복지관 진입로 확포장공사 (소로1-36호선)	<ul style="list-style-type: none"> ○ 사업기간 : 2016~2017 ○ 위 치 : 서암동 장애인복지관 일원 ○ 규 모 : 소로확포장 L=190m, B=10m ○ 사 업 비 : 700백만원(시비 700) <ul style="list-style-type: none"> - 2016년 300(보상), 금후 400(보상,공사) ○ 추진내용 <ul style="list-style-type: none"> ▪ 실시설계 및 편입토지보상 : 2016. 1 ~ 12 	신규
⑤ 요촌동 구소방서 ~ 금정아파트간 소로개설공사 (소로3-226호선)	<ul style="list-style-type: none"> ○ 사업기간 : 2013~2016 ○ 위 치 : 요촌동 금정아파트 일원 ○ 규 모 : 소로개설 L=110m, B=6m ○ 사 업 비 : 700백만원(시비 700) <ul style="list-style-type: none"> - 기투자 500, '16년 200(보상, 공사) ○ 추진내용 <ul style="list-style-type: none"> ▪ 토지보상 및 공사추진 : 2016. 1 ~ 8 	계속
⑥ 서암동신아파트 ~ 구수동간 소로개설공사 (소로2-62호선)	<ul style="list-style-type: none"> ○ 사업기간 : 2012~2017 ○ 위 치 : 서암동 우석병원 뒤 ○ 규 모 : 소로확포장 L=250m, B=8m ○ 사 업 비 : 950백만원(시비 950) <ul style="list-style-type: none"> - 기투자 350(보상,공사), '16년 300(보상), 금후 300(공사) ○ 추진내용 <ul style="list-style-type: none"> ▪ 편입토지보상 : 2016. 1 ~ 12 	계속
⑦ 신평동 금성마을 소로개설공사 (소로3-320호선)	<ul style="list-style-type: none"> ○ 사업기간 : 2013~2017 ○ 위 치 : 신평동 금성마을 일원 ○ 규 모 : 소로확포장 L=120m, B=6m ○ 사 업 비 : 1,260백만원(시비 1,260) <ul style="list-style-type: none"> - 기투자 360(보상,공사), '16년 300(보상), 금후 600(보상,공사) ○ 추진내용 <ul style="list-style-type: none"> ▪ 실시설계 및 편입토지보상 : 2016. 1 ~ 12 	계속
⑧ 신평동 대촌마을 소로개설공사	<ul style="list-style-type: none"> ○ 사업기간 : 2016~2017 ○ 위 치 : 신평동 대촌마을 일원 ○ 규 모 : 소로확포장 L=420m, B=6m ○ 사 업 비 : 1,000백만원(시비 1,000) <ul style="list-style-type: none"> - 2016년 400(보상), 금후 600(공사) ○ 추진내용 <ul style="list-style-type: none"> ▪ 실시설계 및 편입토지보상 : 2016. 1 ~ 12 	신규

계속사업

도시재생디자인담당

☎ 3445

자전거도로 유지관리사업

□ 목 적

- 전국 자전거 인프라사업으로 구축된 자전거도로 유지관리
- 자전거 이용자의 안전 및 편의 도모
 - ※ 자전거이용활성화에 관한 법률 제10조(자전거 이용시설의 정비)
 - ※ 김제시자전거이용활성화에 관한 조례 제8조의 3(자전거 보험)

□ 2016 추진계획

단위사업명	사업개요 및 내용	비 고
① 자전거도로 유지관리	<ul style="list-style-type: none"> ○ 사업기간 : 2016. 1 ~ 12 ○ 위 치 : 김제시 자전거도로 일원 ○ 규 모 : 제초, 노면청소, 시설물(난간, 블라드, 배수시설)정비 ○ 사 업 비 : 30백만원(시비 30) ○ 추진내용 <ul style="list-style-type: none"> ▪ 유지보수사업 : 2016. 1 ~ 2016. 12 (연중 시행) 	
② 김제시민 자전거보험 가입	<ul style="list-style-type: none"> ○ 사업기간 : 2016. 8 ~ 2017. 8 ○ 가입대상 : 김제시민 전체 ○ 총사업비 : 30백만원(시비 30) ○ 추진내용 <ul style="list-style-type: none"> ▪ 보험가입 : 2016. 8 	

계속사업

도시재생디자인담당

☎ 3445

벽지산로 보행환경 개선사업

□ 목 적

- 벽지산로(시청오거리~성산사거리~교동사거리)의 인도에 설치된 시설물을 정비하여 사람중심의 보행환경을 조성하고자 함

□ 개 요

- 사업기간 : 2016. 1. ~ 2016. 8.
- 사업구간 : 벽지산로(시청오거리~성산사거리~교동사거리) 1,160m
- 사 업 비 : 100백만원
- 사업내용
 - 보행자도로 정비, 블라드정비, 보행환경을 저해요소 제거등

□ 그간 추진상황

- 중앙로(김제역 ~ 시청오거리) 보행자도로 개선
 - 보도블록 개선 및 블라드 해체 및 설치, 버스승강장 5기 설치

□ 2016 추진계획

- 2016. 1. : 사업추진계획 수립
- 2016. 1. ~ 4. : 현장조사 및 실시설계
- 2016. 5. : 공사착공
- 2016. 6. ~ 8. : 공사완료

계속사업

도시재생디자인담당

☎ 3445

도시미관 정비 및 관리

□ 목 적

- 무질서한 가로환경 개선과 훼손된 공공시설물을 정비하여 쾌적한 시가지 조성으로 시민의 삶의 질 향상

□ 개 요

- 사업기간 : 2016. 1. ~ 2016. 6.
- 사업위치 : 시내 일원
- 사 업 비 : 70백만원(현수막 설치 50백만원, 노후시설물교체 20백만원)
- 사업내용
 - 현수막 게시대 설치 : 8기
 - 노후시설물 교체(맨홀, 블라드 등)

□ 그간 추진상황

- 현수막게시대 설치 및 이전
 - 2014년 : 세로형 6기(16면), 가로형 6기(8면)
 - 2015년 : 세로형 7기(14면), 가로형 2기(4면), 이전 가로형 6기(26면)
- 볼라드 해체 및 설치 : 해체 40, 설치 15

□ 2016 추진계획

- 2016. 1. : 사업추진계획 및 현장조사
- 2016. 2. ~ 3. : 설계 용역 및 공사발주
- 2016. 4. ~ 11. : 사업완료

신규사업

기반조성담당

☎ 3526

대울유원지 산책로 조성사업

□ 목 적

- 문화관광자원 확충과 생태녹색자원을 활용한 체험관광 인프라 구축

※ 관련법률 : 국토의 계획 및 이용에 관한 법률 제86조, 제88조

□ 개 요

- 사업기간 : 2016. 1 ~ 2016. 12
- 사 업 비 : 500백만원(시비 100%)
- 사업내용
 - 도시계획도로 : 중로 655m, 주차장 1개소

□ 추진계획

- 2016. 01. : 도시관리계획 세부시설 변경 용역추진
- 2016. 02. : 실시설계 추진
- 2016. 05. : 공사 착공
- 2016. 12. : 공사 준공

□ 문제점 및 쟁점사항

- 1980. 06. 18. 최초 유원지조성계획 수립 후 기반시설에 대한 투자가 이루어지지 않아 민간자본 유치 및 국도비 지원에 어려움 상존

계속사업	기반조성담당	☎ 3526
------	--------	--------

만경능제 문화관광자원 개발사업

□ 목 적

- 문화관광 자원 확충과 생태녹색자원을 활용한 체험관광 인프라 구축

□ 개 요

- 사업기간 : 2010 ~ 2018
- 총사업비 : 22,416백만원(국비 11,208 , 시비 11,208)
 - 2016년 : 560백만원(국비 280, 시비 280)
- 사업내용
 - 수생관찰데크 및 주차장 1,960m² 조성

□ 2016 추진계획

2015년까지		2016년계획		2016년이후	
사업량	사업비	사업량	사업비	사업량	사업비
탐방로 (수변데크) 5.3km 전망데크 2개소	6,900	수생관찰데크 주차장 1,960m ²	560	탐방로 4.2km 수생식물원 2개소 주차장 5개소 수변산책데크 1.9km 녹지 및 조경시설 3개소	14,956

□ 문제점 및 쟁점사항

- 문화관광자원 개발사업 추진시 토지매입은 순수 시비로만 가능
- 지금까지 토지매입이 불필요한 탐방로 위주로 사업을 시행
- 향후 주차장, 조경시설 등은 순수 시비를 투자하여 사업시행

계속사업

기반조성담당

☎ 3526

개발촉진지구 기반시설사업(도로)

□ 목 적

- 기반시설(도로) 확충으로 새로운 성장 동력 확보
- 지역균형발전 및 지역간 연결도로 확충으로 주민생활 편익증대

※ 관련법률 : 지역개발 및 지원에 관한 법률 11조(지역개발사업구역의 지정)

□ 2016 추진계획

단위사업명	사업개요 및 내용	비 고
① 백산세대통합 공원 진입로 개설공사	<ul style="list-style-type: none"> ○ 사업기간 : 2011. 6 ~ 2016. 6 ○ 위 치 : 서흥농공단지 ~ 소라사거리 ○ 규 모 : L=3.13km ○ 사 업 비 : 11,334백만원 <ul style="list-style-type: none"> - 2016년 예산 : 1,142백만원 ○ 추진계획 <ul style="list-style-type: none"> ▪ 홍사~연정간 중복구간 추진 : 2016. 5~6 ▪ 교통시설물 및 조경 조성 : 2016. 5~6 	
② 스포츠 관광 단지 진입로 개설공사	<ul style="list-style-type: none"> ○ 사업기간 : 2013. 12 ~ 2016. 6 ○ 위 치 : 하동전원마을 ~ 스파힐스CC ○ 규 모 : L=2.42km ○ 사 업 비 : 4,494백만원 <ul style="list-style-type: none"> - 2016년 예산 : 1,631백만원 ○ 추진계획 <ul style="list-style-type: none"> ▪ 교통시설물 및 조경조성 : 2016. 3~6 ▪ 전기공사 추진 : 2016. 3~6 	

신규사업	기반조성담당	☎ 3526
------	--------	--------

백석초등학교 진입로 개설 및 산책로설치공사

【 개발촉진지구 국비집행 인센티브 사업 】

□ 목 적

- 백석초등학교 유희부지 활용으로 주민 휴게 및 산책공간 제공
- 백석초등학교 진입로 확장으로 등하교 차량 사고 방지

□ 개 요

- 사업기간 : 2016년
- 총사업비 : 224백만원(국비 100%)
- 사업내용 : 진입로 개설 50m, 산책로 및 운동시설 설치

□ 쟁점사항

- 백산면소재지에 주민 산책 및 운동공간이 부족하고 백석초등학교 진입로가 좁아 상시 통학버스 사고 발생 위험
- 진입로를 개설하고 도 교육청과 협의하여 학교 유희부지에 주민 산책공간 및 운동시설 설치

□ 2016 추진계획

- 2016. 1. : 국비 교부신청서 제출
- 2016. 2. : 실시설계
- 2016. 3. : 사업 착수
- 2016. 8. : 사업 완료

새만금해양정책과

보 고 순 서

<input type="checkbox"/> 일반 현황	338
<input type="checkbox"/> 2015 주요성과	339
<input type="checkbox"/> 2016 기본방향 및 중점과제	340
<input type="checkbox"/> 2016 주요업무계획	341

일 반 현 황

□ 직 제

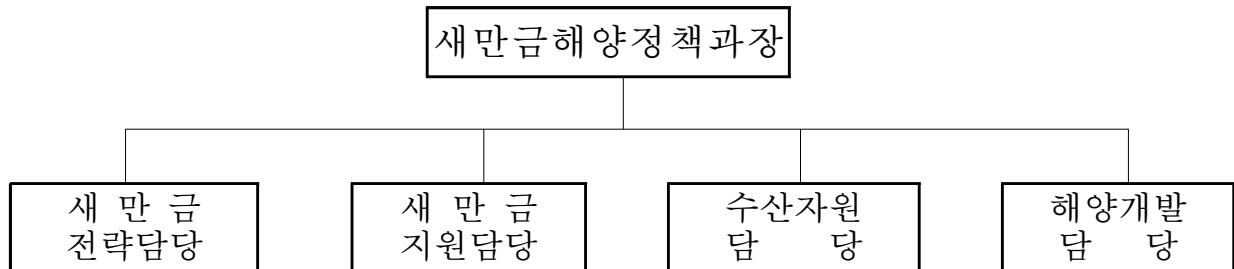

□ 인원현황

구 분	계	5급	6급	7급	8급	9급	지도사	사무운영
계	12	1	4	2	3	3		
새만금전략담당	5	1	1	1	1	1		
새만금지원담당	2		1		1			
수 산 자 원 담 당	3		1			2		
해 양 개 발 담 당	2		1	1				

□ 담당별 업무분장 현황

- 새만금전략담당 : 새만금 전략사업 발굴 및 반영, 새만금 내부개발 총사업비 확보, 농업용지 4,5,6공구 사업추진, 기타 주요정책 제안 등
- 새만금지원담당 : 새만금지구 합리적인 행정구역 설정, 새만금 행정구역 소송, 연안관리지역계획 수립
- 수 산 자 원 담 당 : 수산시책 및 진흥 계획 수립, 어업허가 및 신고 해양수산물가공산업 및 유통산업 육성지원
- 해 양 개 발 담 당 : 새만금 신항만 관리 및 연안관리 지역내 정비개발사업 해양레저산업 종합개발, 4계절 해양관광 개발

2015 주 요 성 과

■ 새만금 김제 뚝(2호 방조제) 확보

<< 2015 성 과 >>

◆ 새만금 행정구역 김제관할 결정 -- 방조제 9.9km, 바닷길 확보

- 새만금 1·2호 방조제 결정신청 공고(안행부) : '13. 3.15
- 중앙분쟁조정위원회 새만금 1·2호 방조제 귀속자치단체 결정 : '15.10.26
- 새만금 2호 김제관할 결정 행정자치부 통보 : '15.11.13
- 내 용
 - 바닷길 확보를 통한 어민생존권 보호 및 미래 성장동력 기반 구축
 - 새만금 2호 방조제 내측 매립지 김제관할관 확보 교두보 마련
 - 명실상부한 『새만금 중심도시, 해양국제도시 김제』 이미지 제고

■ 새만금 내부개발 핵심인프라 '동서통합도로' 착공

<< 2015 성 과 >>

◆ 새만금 동서통합 도로 착공('15.7.28) -- 3,386억원(국비)

- 동서2축 실시설계 적격자 결정 : '15. 4
- 새만금 동서통합도로 착공 : '15. 7.28
- 사업내용
 - 사업위치 : 심포항(새만금고속도로 시점부) ~ 2호 방조제(신항만)
 - 사업기간 : 2015 ~ 2020
 - 총사업비 : 3,386억원(국비)
 - 사업규모 : 총길이 20.4km(4차로)

2016 기본방향 및 중점과제

비전

새만금, 해양중심 도시로 더 큰 김제 실현



핵심목표

- 국정방향에 맞는 새만금연계 전략사업 발굴
- 새만금 우리 몫 찾기(2호방조제) 관할권 확보
- 해양을 활용한 중장기적 전략 및 선도사업 발굴



중점전략과제

- 새만금 주변지역 연계 분야별 전략과제 발굴
- 새만금과 연계한 첨단 농생명단지 지원
- 새만금 수목원 예비타당성 통과 및 국가예산 확보
- “김제 앞은 김제로” 새만금 우리 몫 찾기 총력대응
- 국제해양도시 발판을 위한 새만금 해양정책개발 용역 추진

2016 주요업무계획

- ☐ 새만금 주변지역 연계 분야별 전략과제 발굴
- ☐ 새만금 내부연계 도로교통망 조기구축
- ☐ 새만금 김제지구 방수제 및 농업용지 조성지원
- ☐ 새만금과 연계한 첨단 농생명단지 지원
- ☐ 세계 최초 해안형 ‘새만금 수목원’ 조성
- ☐ 새만금 거점 국제공항 유치 추진
- ☐ 『새만금 우리 몫 찾기』 총력대응
- ☐ 내수면 자원육성보호사업
- ☐ 내수면 양식어가 경영지원사업
- ☐ 새만금 해양정책개발용역추진
- ☐ 김제시 연안관리지역계획수립
- ☐ 새만금 내측방파제건설사업

계속사업 새만금전략담당 ☎ 3768

새만금 주변지역 연계 분야별 전략과제 발굴

□ 목 적

- 새만금 내부개발이 본격화됨에 따라 새만금과 연계한 인접 지역의 주변개발을 위한 전략을 수립하여 지속적인 성장 동력 확보

□ 추진 방향

- 새만금 내부개발과 주변지역 연계 발굴사업에 대한 국가사업 정책 반영 추진
- 기본계획 수립에 따른 단위사업별 전문가 자문 및 타당성 조사

□ 분야별 추진전략(안)

분 야	추진 전략	실행 과제
글로벌 경협특구	<ul style="list-style-type: none"> ❖ 대중국 진출 전초기지화 기반 마련 ❖ 한중경협단지 본격착수 등 '차별화된 경제특구' 조성 	⇒ <ul style="list-style-type: none"> · 동서통합도로, 새만금고속도로 연계 대규모 물류단지 조성 · 현장중심 컨트롤타워 조성
새만금 관광 명소화	<ul style="list-style-type: none"> ❖ 사람이 모이는 새만금권 관광명소화 추진 ❖ 특화된 생태, 해양, 레저 도시 조성 	⇒ <ul style="list-style-type: none"> · 새만금수목원, 심포마리나항, 새만금 센트럴 테마파크 등 체류형 관광명소 조성
첨단 농생명	<ul style="list-style-type: none"> ❖ 새만금 첨단 미래농업 특성화 조성 ❖ 첨단기술 및 고품질 수출농업 육성 	⇒ <ul style="list-style-type: none"> · 새만금 첨단농업 교육연구센터 조성 · 민간육종연구단지, 종자생명연구단지 등 국가 종자산업클러스터 구축

□ 2016년 추진계획

- 세부사업별 전문가 및 전문기관 검토 자문 '16. 1~3 (전북발전연구원, 농림축산식품부, 새만금개발청 등)
- 단위사업별 관련 실과소 및 중앙부처 정책 검토 '16. 상반기
- 분야별 신규전략사업 발굴 새만금 MP후속계획 반영 '16. 연중
- 사업별, 부처별 핵심사업 적극 반영 노력전개 지 속 적

계속사업 새만금전략담당 ☎ 3768

새만금 내부연계 도로 교통망 조기구축

□ 목 적

- 새만금 내부 간선도로망의 중심축으로 한·중경협단지, 한·중 FTA산업단지 등 새만금 지역의 접근성 제고로 세계적 수준의 글로벌 자유무역의 중심역할 기대

□ 2016 추진계획

단위사업명	사업개요 및 내용	업무소관
① 동서2축 간선도로	<ul style="list-style-type: none"> ○ 위 치 : 심포항 ~ 2호 방조제(신항만) ○ 사업기간 : 2013~2020 ○ 사업규모 : L= 20.4km, 4차로 <ul style="list-style-type: none"> - 제1공구 6.5km, 제2공구 9.95km, 제3공구 3.95km ○ 사 업 비 : 3,386억원(국비)/ '16년 예산 : 537억원 ○ 그간 추진상황 <ul style="list-style-type: none"> ▪ 동서2축도로 기공식 개최 : '15.7.28 ▪ 우선시공분(해상정보등) 준공 : '15. 8 ▪ 공사 본격착공 : '15. 11 ○ 금후계획 <ul style="list-style-type: none"> ▪ 매립토 준설 및 성토 쌓기 : '16.상반기 ▪ 연약지반 처리 및 교량기초공사 : '16.하반기 <p>※ '16년도 본공사 공정을 30% 달성 목표</p>	새 만 금 전략담당 (☎ 3768)
② 남북2축 간선도로	<ul style="list-style-type: none"> ○ 위 치 : 국도30호선(군산공항) ~ 국도21호선 (부안관광단지) ○ 사업기간 : 2014~2020 ○ 사업규모 : L= 26.7km, 6~8차로 ○ 사 업 비 : 9,190억원(예타금액)/ '16년 예산: 21억원 ○ 그간 추진상황 <ul style="list-style-type: none"> ▪ 예비타당성 통과 : '14.9.30 ▪ 도로건설공사 기본계획 수립 완료 : '15. 3 ▪ 기재부 총사업비 협의 : '15. 12 ○ 금후계획 <ul style="list-style-type: none"> ▪ 사업발주 : '16. 3 ▪ 실시설계적격자 선정 : '16. 10 ▪ 본공사 착수 : '16. 12 	새 만 금 전략담당 (☎ 3768)

계속사업	새만금전략담당	☎ 3768
------	---------	--------

새만금 김제지구 방수제 및 농업용지 조성 지원

□ 목 적

- 새만금 내부개발 사업의 가속 및 기반시설 조기 구축으로 새만금 중심도시 역할 제고
- 단계별 모니터링 강화 및 중앙부처, 관계기관과의 협조체제 유지

□ 2016 추진계획

단위사업명	사업개요 및 내용	업무소관
① 방수제 만경6공구 조성사업	<ul style="list-style-type: none"> ○ 사업기간 : 2015 ~ 2019 ○ 위 치 : 만경6공구 남측 ○ 규 모 : 방수제 5.4km(편도1차로) 가토제 2.82km ○ 사 업 비 : 823억원(국비) ○ 그간 추진상황 <ul style="list-style-type: none"> ▪ 기본계획 완료 : '15. 1 ▪ 세부설계 단가 적정성 심의 : '15. 8 ▪ 기재부 사업비 협의 : '15.9~11 ▪ 농식품부 사업시행 계획 승인 : '15. 12 ○ 금후계획 <ul style="list-style-type: none"> ▪ 공사 발주 및 착공 : '16. 3 	새만금전략담당 (☎ 3768)
② 방수제 만경7공구 및 심포유람선 기착지 조성사업	<ul style="list-style-type: none"> ○ 사업기간 : 2012 ~ 2016 ○ 위 치 : 심포항일원 ○ 사업내용 : 유람선기착지(2선석), 녹색성장 시범단지(50ha), 방수제도로(4.2km) ○ 사 업 비 : 422억원(국비) ○ 그간 추진사항 <ul style="list-style-type: none"> ▪ 공사 착공 : '12.10 ▪ '15. 12월말 공정률 -- 65% ○ 금후계획 <ul style="list-style-type: none"> ▪ 사업완료 : '16. 12 	새만금전략담당 (☎ 3768)

단위사업명	사업개요 및 내용	업무소관
<p>③ 새만금 농업용지 조성사업 (광활면 창제리 일원)</p>	<p>〈농업용지 4공구〉</p> <ul style="list-style-type: none"> ○ 사업기간 : 2015~2020 ○ 사업규모 : 666ha/ 929억원 ○ 사업내용 : 첨단원예단지, 자연순환형유기농단지등 ○ 그간 추진상황 <ul style="list-style-type: none"> ▪ 기재부 총사업비 협의 : '15. 5~7 ▪ 농업용지 4공구 공사 발주 : '15. 8 ▪ 시공업체 낙찰자 결정 착공 : '15. 12 ○ 금후계획 <ul style="list-style-type: none"> ▪ 공사 착공 : '16. 2 	<p>새만금전략담당 (☎ 3768)</p>
	<p>〈농업용지 5공구〉</p> <ul style="list-style-type: none"> ○ 사업기간 : 2013~2017 ○ 사업규모 : 1,153ha/ 1,456억원 ○ 사업내용 : 대규모농업회사, 첨단농업시범단지 등 ○ 그간 추진상황 <ul style="list-style-type: none"> ▪ 농업용지 5공구 공사착공 : '13. 6 ※ '15. 12월말 공정률 : 55% ▪ 대규모농업회사 부지 기반조성 완공 : '15. 12 ○ 금후계획 <ul style="list-style-type: none"> ▪ 농업용지 5공구 기반조성 완공 : '17.12 	
	<p>〈농업용지 6공구〉</p> <ul style="list-style-type: none"> ○ 사업기간 : 2015~2020 ○ 사업규모 : 1,611ha/ 1,824억원 ○ 사업내용 : 수목원, 종자생명연구단지, 농촌도시 등 ○ 그간 추진상황 <ul style="list-style-type: none"> ▪ 농업용지 6공구 기본계획 보완 : '15.4~10 ▪ 세부설계용역 착수 : '15. 12 ○ 금후계획 <ul style="list-style-type: none"> ▪ 기재부 총사업비 협의 : '16.1~6 ▪ 6공구 발주 및 착공 : '16. 12 	

단위사업명	사업개요 및 내용	업무소관
<p>④ 대규모 농어업회사 조성사업</p>	<p>○ 사업기간 : 2013 ~ 2015</p> <p>○ 위 치 : 새만금 농업용지 5공구 내</p> <p>○ 사업규모 : 700ha / 3,714억원(민자포함)</p> <p>○ 입주기업 : (주)농산, (주)새만금팜, (주)초록마을</p> <p>○ 그간 추진사항</p> <ul style="list-style-type: none"> ▪ 대규모농어업회사부지 공사착공 : ‘13. 6 ▪ 새만금지구 2개 업체 사업협약 해지 : ‘15. 6 - (주)초록마을(‘15.3.30), 새만금팜(‘15.5.20) ▪ 대규모농어업회사 활용 방안 정책 제안 : ‘15. 8 ▪ 대규모농어업회사 사업수행능력 평가 최종보고 : ‘15.11.10 <p> ▣ 연구용역 결과를 토대로 추가사업자 재공모 등 정책방향 결정</p> <div style="border: 1px solid black; padding: 5px; margin-top: 10px;"> <p><공모계획(안)></p> <ul style="list-style-type: none"> • 대기업과 지역법인 컨소시엄 연계시 지역법인 우선권 부여 • 지역법인 대상 일정면적의 부지에 대해 신청면적 기준완화 </div> <p>○ 금후계획</p> <ul style="list-style-type: none"> ▪ 농식품부 정책결정 : 16. 1~6 ▪ 대규모농어업회사 공모방침 통보 계획 : ‘16. 7 	<p>새 만 금 전략담당 (☎ 3768)</p>
<p>⑤ 방수제도로와 국도23호선 연결도로 구축</p>	<p>○ 사업기간 : 2015 ~ 2018(농업용지 4공구)</p> <p>○ 위 치 : 방수제 동진5공구 끝단부 ~ 국도 23호선 사이 (동진강 휴게소 앞)</p> <p>○ 규 모 : 1.52km, B = 17.5m(4차선)</p> <p>○ 사 업 비 : 150억 정도(국비)</p> <p>○ 그간 추진실적</p> <ul style="list-style-type: none"> ▪ 실시설계 완료(입체교차로 반영) : ‘15. 4 ▪ 익산국토관리청 비관리청 시행 보완 : ‘15.9~12 <p> ※ 현재 익산국토관리청 비관리청공사시행 허가 신청 진행 중</p> <p>○ 금후계획</p> <ul style="list-style-type: none"> ▪ 농식품부 시행계획 승인 : ‘16. 2 ▪ 기재부 총사업비 조정 협의 : 16.1~4 ▪ 공사발주 및 착공 : ‘16. 5 	<p>새 만 금 전략담당 (☎ 3768)</p>

신규사업 | 새만금전략담당 | ☎ 3768

새만금과 연계한 첨단 농생명단지 지원

□ 목 적

- 새만금 미래농업의 지역주민, 대학, 행정기관의 협력네트워크를 통한 간척영농 기술 향상으로 새만금의 성공적인 창조 농산업 모델 개발
- 지역농업인, 법인 참여를 통한 김제지역 고용창출 및 농가소득 증대 기여

□ 개 요

- 위 치 : 농업용지 5공구 내 첨단농업시범단지
- 대상면적 : 50ha
- 사업기간 : 2015 ~ 2030
- 사업내용
 - 간척지 첨단농업 시험연구 및 교육훈련 인프라 구축, 조기제염 및 숙답화
 - 지역주민 간척영농 기술교육 및 시험재배 참여
 - 새만금 미래농업 학·연·산·관의 협력 네트워크 구축

□ 추진 방향

【1단계 : '15년~'18년】 시험단지 조성 및 농업 기술교육 인프라 구축

- 제염수도작, 바이오에너지, 내염성 작물 등 **영농시범 사업 추진**
- 지역농업인, 대학등 협력체계 구축을 통한 새만금 농업용지 활용 교육훈련

【2단계 : '19년~'20년】 독특한 농지조성으로 새만금 농업관광단지 조성

- 전국 지역별 대표작물 식재를 통한 **한반도 모형의 “새만금 한반도 특성화단지” 조성**
- 고소득 작물체계 개발, 새만금 지구 6차 농산업화 모델 구축

□ 2016 추진계획

- 새만금 시험연구 및 교육기반 조성 지원 및 예산반영 추진 '16. 3
- 김제시, 전북대학교, 새만금사업단 지속적인 업무 공조체제 구축 지속적
- ▶ 새만금 첨단농업시험단지에 지역농업인, 영농법인등 지역주민 우선참여 지원
- 새만금 연구교육시설 기본계획 수립 건의 '16.상반기

계속사업 새만금전략담당 ☎ 3768

세계최초 해안형 ‘새만금수목원’ 조성

□ 목 적

- 세계 최초의 해안성, 내염성, 친수성 수목 유전자를 보유하는 다기능 간척지 숲 조성으로 새만금지구 랜드마크로 명소화

□ 개 요

- 위 치 : 새만금수목원 예정지구(새만금 민가섬 일원)
- 사업기간 : 2017 ~ 2024
- 사업규모 : 5,874억원, 200ha(60만평)
- 주요시설 : 4개 테마 27개 개별시설
 - 새만금 생물문화지구(61ha), 해안식물 주제전시지구(35ha)
 - 해안식물 연구교육지구(54ha), 문화서비스지구(50ha)
- 시행부처 : 산림청, 전라북도, 김제시

□ 그간 추진상황

- 예비타당성조사 대상사업 신청(기재부) '14. 4.11
- 예비타당성 심사 착수(KDI) '14. 5.14
 - * KDI-한국개발연구원
- KDI 현장답사 및 예타기관 업무협의 '14.5~'15.9
- 설문조사(CVM) 실시 및 자료 분석 등 '15. 8~9
- 예타 중간점검회의 '15. 9.10
- ※ 현재 KDI에서 비용-편익 분석 산출 최종 자료 분석 중

□ 2016 추진계획

- 예비타당성 심사 완료(KDI) '16.상반기
- 기본 설계비 28억원 '17년 예산확보 추진 '16.하반기
- 기본설계 및 실시설계 추진 '17~'18

계속사업 새만금전략담당 ☎ 3768

새만금 거점 국제공항 유치 추진

□ 목 적

- 동양 최대의 국제·물류 허브공항을 새만금 김제지구에 유치 및 항공 MRO단지 구축으로 국제적인 물류·교통 중심도시로 도약
※ MRO = Maintenance(정비), Repair(보수), Operation(유지)

□ 개 요

- 위 치 : 새만금 배후도시용지(만경 화포리 일원)
- 규 모 : 1,000ha(물류+MRO)
- 총사업비 : 국가사업 확정후 결정(6,000억원 이상)
- 사업내용
 - 국제 물류 허브공항, 항공 MRO(정비·보수·유지)단지 추진
 - 테마파크, 항공공원, 카지노 등 휴게 및 오락시설 등 병행 추진

□ 그간 추진상황

- 새만금 국제공항 건의 공식 공문제출 '13. 11. 5
(국토교통부, 서울지방항공청, 전라북도)
- 국무총리 새만금 현장 방문시 정책 건의 '13. 12. 14
- 새만금 기본계획 변경용역 정책반영 건의(국토연구원 개발청) '14. 6. 17
- 전북권 공항 후보지 기류분석 대응논리 개발 '14. 9. 19
(김제·진봉 2.5㎥, 군산 2.4㎥로 차이없음, 국내타공항 4.1~7.6㎥)
- 공항관련 전문가 지문 및 논리개발(한서대, 한국항공대, 네브코리아) '15. 1~ 3
- '동남권 신공항 추진단' 업무협약 '15. 4.15
(공항추진단 "제5차 공항개발 중장기 종합계획" 반영 최우선 목표)
- 전북권 항공수요 용역 중간보고회(항공수요 충분) '15. 4.28
- 전북권 신공항 추진 관계기관 협의(국토부,전북도,김제시) '15.10. 6
- 전북권 항공수요 용역 최종보고회 '15.10.28
- 「제5차 공항개발 중장기 종합계획」 관계기관 공청회 '16. 1.28

□ 2016 추진계획

- 새만금지역 국제공항 필요성 등 대응논리 개발 지속 건의
 - 1단계 : 정부정책반영 및 항공수요 추가창출, 2단계 : 입지선정
- 제5차 공항개발 중장기 종합계획에 정책 반영 총력 경주(국토교통부)
 - ※ '16. 상반기 중 국토교통부 용역 최종보고회 예정

『새만금 우리 몫 찾기』 총력 대응

□ 목 적

- 중앙분쟁조정위원회 2호 방조제 김제 관할결정 관련 신속한 행정절차 이행 및 소송수행을 통한 새만금 중심도시 김제 실현의 기반 마련
- 만경강과 동진강의 경계로 내측 매립지 및 신항만 확보 대응 준비 강화

□ 사업개요

- 사업 목표 : 1단계 ⇒ 2호방조제, 2단계 ⇒ 내측매립지 및 신항만
 - 방 조 제 : 2호방조제 9.9km(33.9km중 29.2%)
 - 내측매립지 : 만경강과 동진강 중심선 경계 15,067ha(40,900ha중 36.84%)
 - 신항만(2030) : 부두 18선석, 방파제 3.5km, 호안 14.4km, 도로 3.3km
 - * 1단계(2020년) : 접안시설 4선석, 방파제 3.1km, 항만부지 0.5km²
- 사 업 비 : 464백만원('13년 : 159, '14년 : 166, '15년 : 142)
- 사업내용 : 새만금 2호 방조제 및 내측매립지 관할 결정 확보
 - * 2016년 예산 : 300백만원(대법원 2차소송 수행비: 300백만원)

□ 2간 추진상황

- 새만금 1~2호 방조제 관할 결정 안전행정부 공고 '13. 3. 15
- 1~2호 방조제 중앙분쟁조정위원회 안건 상정 '13. 9. 4
- 3~4호 방조제 대법원 판결 선고(전체기준 제시) '13. 11. 14
 - 연접관계, 만경강과 동진강의 자연지형 구분, 해양 접근성 형평고려 등
(김제 앞은 김제, 군산 앞은 군산, 부안 앞은 부안 귀속이 합리적)
- 중앙분쟁조정위원회 회의 '15. 4 ~ 10
 - 자치단체장 의견진술(6.22), 실무조정회의 : 3회(4.1, 6.4, 7.15)
- 중앙분쟁조정위원회 심의·의결 '15. 10. 26
 - 결정내용 : 2호 방조제(9.9km) 김제, 1호 방조제(4.7km) 부안 귀속 결정
- 대법원 소송 보조참가 신청 '15. 12. 21
- 군산시 헌법재판소 권한쟁의심판 제기 '16. 1. 11

□ 2016 추진계획

① 새만금 2호 방조제 실효적 관할권 확보

- 새만금 2호 방조제 김제 관할 결정관련 행정절차 이행
 - 방조제 지적등록, 도로명 주소부여, 도로 이정표 설치 등
 - 경찰·소방(방조제 순찰 및 관할권 설정) 등 유관기관 협의
- 새만금 2호 방조제 행정관리 체계 구축
 - 청소 및 환경대책 수립, 제설작업 등 2호 방조제 실질적 행정관리
 - 새만금 33센터 건축물(군산시→김제시) 이관

② 새만금 행정구역 소송(총 3건) 적극 대응

< 대법원 소송개요 >

- ▷ 사 건 명 : 새만금 방조제 일부구간 귀속 지방자치단체 결정 취소
- ▷ 사건번호 : **2015추566(군산시), 2015추573(부안군)**, 2015. 11. 27 제기
- ▷ 당 사 자 : 원고(군산시, 부안군) / 피고(행정자치부장관) * 김제시 보조참가

< 헌법재판소 소송개요 >

- ▷ 사 건 명 : 권한쟁의 심판 청구
* 새만금 1.2호 방조제의 자치권한이 누구에 있는지 정해 달라는 소송
- ▷ 사건번호 : **2016헌라1(군산시)**, 2016. 1. 11제기
- ▷ 당 사 자 : 청구인(군산시) / 피청구인(행정자치부, 국토교통부, 김제시, 부안군)

- 소송 쟁점 분석 및 대응논리 개발, 소송자료 수집 등 소송지원
- 타 시·군, 행정자치부 등 관계기관 동향 지속파악 및 대응

③ 새만금공동발전범시민위원회 조직 강화를 위한 정비

- 위원회 정비계획 수립 및 위원 추천·위촉(임원진 재구성)
- 2016년 새만금 김제 뚝 찾기 사업 추진(보조금 10백만원 추경 편성 요청)

□ 기대효과

- 새만금 2호 방조제 확보를 통한 김제 백년대계 기반 구축
- 명실상부한 새만금 중심도시, 대해양국제도시의 청사진 마련

계속사업	수산자원담당	☎ 3179
------	--------	--------

내수면 자원육성 보호사업

□ 목 적

- 지역 특성에 맞는 우량 토산어종 방류로 자원증식 보호 및 배스 등 위해 외래어종 구제로 내수면 생태계 어족자원 보호·증식

□ 2016 추진계획

단위사업명	사업개요 및 내용	업무소관
① 수산종묘 매입 방류사업	<ul style="list-style-type: none"> ○ 사 업 량 : 토종어류 치어 60만미 <ul style="list-style-type: none"> - 대상수면 : 5~8개 저수지 및 하천 - 방류어종 : 5종(붕어, 메기, 동자개, 뱀장어, 자라 등) ○ 사 업 비 : 125백만원(국 100, 시 25) ○ 사업내용 : 토산어종 우량치어 매입방류 ○ 추진계획 <ul style="list-style-type: none"> ▪ 대상수면 및 어종결정 : '16.1~ 3 ▪ 일상감사 및 구입의뢰 : '16. 5 ▪ 사업자 선정 및 방류 : '16.5~10 ▪ 사업완료 및 정산 : '16. 10 	수산자원 담 당 (☎ 3179)
② 토산어종 보호사업	<ul style="list-style-type: none"> ○ 사 업 량 : 위해 외래어종 35톤 <ul style="list-style-type: none"> - 사업대상 : 우심수면 관리 수산단체 - 구제대상 : 베스, 부르길 등 ○ 사 업 비 : 122.5백만원(도 14.7, 시 107.8) ○ 사업내용 : 위해 외래어종 포획량 구매 ○ 추진계획 <ul style="list-style-type: none"> ▪ 사업대상 수면 확정 : '16. 3 ▪ 외래어종 포획추진 : '16.3~10 ▪ 사업완료 및 정산 : '16. 10 	수산자원 담 당 (☎ 3179)

신규사업 수산자원담당 ☎ 3179

내수면 양식어가 경영지원 사업

□ 목 적

- 내수면 양식어가의 시설 현대화 및 확충에 따른 경쟁력 강화로 소득증대 기여
- 양식 기자재 지원을 통한 내수면 양식어가의 생산비 절감 및 생산성 향상 도모

□ 2016 추진계획

단위사업명	사업개요 및 내용	업무소관
① 내수면 경쟁력 강화사업	<ul style="list-style-type: none"> ○ 사 업 량 : 양식어가 1개소 ○ 사 업 비 : 50백만원(도 15, 시 15, 자 20) ○ 사업내용 : 양식장 노후시설 현대화 및 시설확충 ○ 추진계획 <ul style="list-style-type: none"> ▪ 대상자 선정 : '16. 1~3 ▪ 사업추진 : '16.3~10 ▪ 사업완료 및 정산 : '16.6~10 	수산자원 담 당 (☎ 3179)
② 양식장 스마트 관리시스템 구축	<ul style="list-style-type: none"> ○ 사 업 량 : 48대 ○ 사 업 비 : 52.8백만원 (도 15.84, 시 15.84, 자 21.12) ○ 사업내용 : 양식장 모바일 정전통보기 ○ 추진계획 <ul style="list-style-type: none"> ▪ 대상자 선정 : '16. 1~3 ▪ 사업추진 : '16.3~10 ▪ 사업완료 및 정산 : '16. 10 	수산자원 담 당 (☎ 3179)
③ 양식장 기자재 지원사업	<ul style="list-style-type: none"> ○ 사 업 량 : 수차 60대 ○ 사 업 비 : 60백만원(도 12, 시 24, 자 24) ○ 사업내용 : 내수면 양식장 기자재 지원 ○ 추진계획 <ul style="list-style-type: none"> ▪ 대상자 선정 : '16. 1~2 ▪ 사업추진 : '16.3~10 ▪ 사업완료 및 정산 : '16. 10 	수산자원 담 당 (☎ 3179)

신규사업 해양개발담당 ☎ 3841

새만금 해양 정책개발 용역 추진

□ 목 적

- 새만금 2호 방조제 관할권 확보에 따른 신항만, 동서2축 도로와 연계한 상업·관광·레저 등 해양 정책 방향을 정립하기 위한 전략 수립
- 새만금 신항만의 선점과 해양수산 발전 방안, 새만금 국제 해양 도시로 나가기 위한 정책개발 등 미래 지향적 추진 방향 설정

□ 개 요

- 용역기관 : 한국해양수산개발원 등 국가인증 전문기관
- 용 역 비 : 8억원 정도

<< 해양정책개발 추진방향>>

- 김제시의 새만금 국제 해양 도시로 나가기 위한 방향 설정
- 신항만 기능과 대응 전략, 기반시설 구축 및 개발 방안 마련
- 2호 방조제 앞 해상경계 조정 및 신항만 확보 논리 개발
- 어민의 생존권 확보를 위한 어항 및 어장 개발 방안 마련
- 대 중국 관광객 대비 여객터미널(크루즈), 위락시설 유치 등 추진방향
- 새만금 신규 해양시설 및 레포츠 등 관광 인프라 구축 방안 마련

□ 그간 추진상황

- 해양, 항만관련 중앙부처 의견수렴 및 협의 '16. 1
(군산지방해양수산청, 전북도 등)

□ 2016 추진계획

- 신항만 등 해양정책개발 관련 타시군 벤치마킹 '16. 2
(부산 영도구청)
- 새만금 해양정책 개발 용역 기본계획 수립 '16. 6
- 용역시기 등 전문가 및 전문기관 검토 자문 '16.하반기
(연안관리계획, 어항개발 용역을 함께 검토 추진)

계속사업 해양개발담당 ☎ 3841

김제시 연안관리 지역계획 수립

□ 목 적

- 연안관리법 제9조에 근거한 법정계획으로 김제시의 수립권 이행
■ 시장·군수·구청장 10년마다 연안관리 지역계획 수립
- 김제시 해안선(2호 방조제 앞) 관할권 주장의 합리적 근거 제시

□ 사업개요

- 용역비 : 36백만원
- 수행기관 : (재)대한지방자치연구원
- 계획의 범위
 - 시간적 범위 : 2012 ~ 2021
 - 공간적 범위 : 연안해역(2호방조제 앞 전면 해역부) + 연안육역(해당없음)
 - 내용적 범위 : 관할연안 및 계획범위 설정, 신 연안관리제도 적용방안 등
- 주요내용
 - 김제시 연안용도해역 및 기능구 지정(안) : 이용연안해역/항만구

□ 그간 추진상황

- 국토부 연안통합관리계획 고시(김제시 연안관리수립권 배제) '11.10.27
- 국토부 김제시 연안관리지역계획 수립권 인정 '11.11.18
- 김제시 연안관리 지역계획 수립 용역 착수 '12. 9.25
- 주민, 전문가 등 의견수렴 공청회 개최 '14. 2.13
- 김제시 연안관리 지역계획 수립 용역 완료 '14. 3.25
- 해양수산부, 전북도 등 관계기관 협의 '14.5.27~6.12
- 전북도 주관 4개 시·군(김제·군산·부안·고창) 협의 '16. 1.18

□ 기대효과

- 중앙 분쟁조정위원회 『새만금 2호 방조제 김제 관할결정(2015.10.26.)』에 따라 새만금 해양 중심도시 김제 실현의 기반 마련
- 연안의 효율적인 보전·이용 및 개발에 필요한 사항 규정으로 연안환경을 보전하고 지속 가능한 개발을 도모하여 쾌적하고 풍요로운 삶의 터전 조성

신규사업	해양개발담당	☎ 3841
------	--------	--------

새만금 내측 방파제 건설사업

□ 목 적

- 새만금 내측에 폭우 시 정박어선 침몰 및 파손에 따른 어업인의 생명과 재산보호
- 내측개발 이후 기착지 주변 급류대비를 위한 유람선등의 안전한 정박지 필요

□ 사업개요

- 위 치 : (구) 심포항 일원
- 사 업 량
 - 선착장, 물량장 시설 : 25m × 50m (2개소)
 - 방 파 제 : 6m × 25m
- 사 업 비 : 심포 마리나항 공사에 포함 시공

□ 그간 추진상황

- 새만금 내측 어업인 단체 집회 신고 '15.11.13~12.11
- 새만금 내측 어업인 사전회의 개최 '15. 11. 11
 - 김제시, 새만금사업단, 시행사, 선주협회
- 새만금사업단 집회 현장 방문 어업인의견 수렴 '15. 11. 17
 - 김제시, 국회의원, 새만금사업단, 시의원

□ 2016 추진계획

- 새만금 내측개발 상황 선주협회에 지속적인 지도 홍보 '16.연중
- 선착장, 물량장(편의시설) 및 방파제 건설 '16.상반기

경 제 교 통 과

보 고 순 서

<input type="checkbox"/> 일반 현황	360
<input type="checkbox"/> 2015 주요성과	363
<input type="checkbox"/> 2016 기본방향 및 중점과제	368
<input type="checkbox"/> 2016 주요업무계획	369

일 반 현 황

□ 직 제

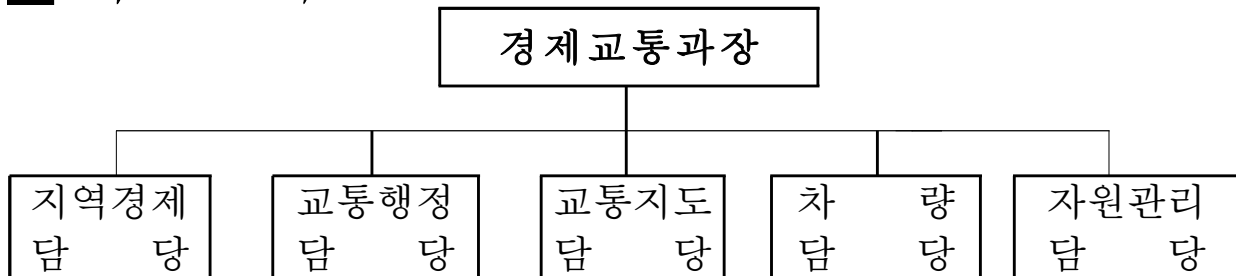

□ 인원현황

구 분	계	5급	6급	7급	8급	9급	무기계약	비고
계	32	1	6	12	9		4	
지역경제담당	8	1	1	2	2		2	
교통행정담당	5		1	1	3			
교통지도담당	7		1	4	1		1	
차량담당	8		2	3	2		1	
자원관리담당	4		1	2	1			

□ 업무분장

구 분	분 장 사 무
지역경제담당	지역경제활성화, 물가관리, 상품권, 시장관리, 상거래질서, 담배소매인, 방문·통신판매, 공공근로, 사회적기업, 지역공동체일자리, 청년취업, 일자리창출, 취업알선, 유통상생
교통행정담당	여객자동차운수사업, 화물자동차운수사업, 유가보조금, 공용버스터미널, 교통약자이동편의증진(장애인 콜택시), 교통안전기본계획, 과태료(과징금) 부과·징수
교통지도담당	교통영향평가, 교통안전시설물 설치 및 관리, 공영주차장, 지평선축제 교통소통대책, 주정차 지도단속, ITS(지능형교통관리시스템), 어린이보호구역 정비, 자동차관리사업(매매·정비·해체, 재활용업), 삭도관리
차량담당	자동차등록 및 압류처리, 자동차 정기검사·점검 명령, 이륜차 및 건설기계사용신고, 특사경 사건처리(무단방치, 무보험운행), 의무보험, 자동차관리법 위반차량 단속 및 과태료 부과
자원관리담당	석유업무(주유소), 가스업무(가스판매소, 충전소), 승강기업무, 계량기, 에너지, 광업권 관리, 전기업무

□ 관련 사회단체 현황

단 체 명	대 표 자	회 원 수
9개 단 체		810명
경제살리기 도민회의 김제지역 본부	여 홍 구	67
(사)한국여성소비자연합 김제지부 (소비자고발센터)	우 영 자	100
전 통 시 장 상 인 회	오 인 중	62
금 만 시 장 상 인 회	김 유 근	71
역 전 시 장 상 인 회	장 택 근	52
원 평 시 장 상 인 회	김 희	31
김 제 개 인 택 시 단 위 조 합	박 채 섭	294
김 제 법 인 택 시 협 의 회	강 신 영	110
모 범 운 전 자 회	이 교 현	23

□ 차량등록 및 관련업체 현황

○ 등 록 차 량

(2015. 12월말 현재)

합 계	자 동 차					건설 기계	이륜차
	소계	승용	승합	화물	특수		
53,813	42,738	27,483	1,973	13,064	218	2,276	8,799

○ 운 수 사 업 체

합 계	버 스	택 시	일반화물	개별용달	대여사업	전세버스	특수여객	터미널
1조합· 52체 (1,943대)	1(74) - 시내 41 - 시외 33	1조합 5업체 (404)	27 (761)	· (334)	7 (284)	5 (75)	5 (11)	2

○ 자동차관리업체 및 삭도

합 계	정 비 업				매매업	해체재활용업	택시미터검정	삭도
	소계	종합	소형	부분				
120	99	18	6	73	13	8	1	1

□ 교통안전 및 편의시설

○ 교통안전시설

합 계	신호등	경보등	경광등	안전표지판	횡단보도 조명등	비 고
6,428	156	149	35	5,676	412(139개소)	

○ 시내버스 승강장 및 정차표지판

합 계	승 강 장	정차표지판	비 고
885	537 (철골조 375, 조적조 162)	348	

○ 주 차 장

계		노상		노 외				부 설	
				공 영		민 영			
개 소	면 수	개 소	면 수	개 소	면 수	개 소	면 수	개 소	면 수
3,169	27,912	1	8	19	832	15	449	3,134	26,623

2015 주요 업무 성과

□ 지역경제 활성화 추진

○ 전통시장 안전 시설물 개보수 사업

- 위 치 : 김제전통시장, 금만시장, 역전시장
- 내 용 : 전통시장 아케이드 보수, 입간판 교체, CCTV 교체, LPG가스배관 및 퓨즈콕 교체
- 사 업 비 : 195백만원(지특 117, 시비 78)

○ 물가안정 착한가격 업소(19개소) 선정 지원

- 물가안정 착한가격 업소 맞춤형 인센티브 지원
- 대상업체 : 김제시 착한가격업소 19개소
- 지원내용 : 쓰레기봉투, 앞치마, 전기안전점검, 위생소독서비스 등
- 사 업 비 : 9,000천원(업체당 45만원정도)
- 연중 물가 모니터링 실시(주부물가모니터요원 3명)

○ 전통시장 경영 활성화

- 장엔정 장보기 도우미 상시 배치 운영(2명)
- JTV와글와글 시장 가요제(1회), 정기 문화 공연 행사(5회)
- 전통시장 장보기 행사(연 2회 ⇒ 설, 추석)

○ 상품권 유통판매 활성화

- 김제사랑상품권 판매 : 1,420백만원(2015.12월말)
- ※ 가맹점 확대 : 966개소 ⇒ 985개소(19개소 증)
- 온누리상품권 판매 : 18백만원

○ 소규모업체 육성기금 지원 : 8개업체 4,437천원(이차보전)

○ 영세소상공인 특례보증 자금지원 : 7개업체(특례보증 추천서 발급)

□ 지역일자리창출 지원사업 추진

○ 지역공동체일자리 및 공공근로사업

- 사업량 : 지역아동센터어학강사와 51개 사업
- 일자리창출 : 283명/728백만원

○ 맞춤형 기술인력교육 지원사업

- 교육분야 : 특수용접
- 교육기관 : 한국폴리텍V김제대학
- 교육인원 : 19명/57백만원

○ 청년취업 지원사업

- 참여업체 : 20개 업체
- 지원내용 : 월80~50만원씩 12개월 지원(수습 3월, 정규 9월)
- 일자리창출 : 38명/297백만원

○ 4050 중·장년층 취업지원사업

- 참여업체 : 11개 업체
- 지원내용 : 월 60만원씩 12개월 지원(수습 3월, 정규 9월)
- 일자리창출 : 18명/116백만원

○ 마을기업 육성 지원사업

- 지원대상 : 2개소(황토영농조합법인, 궁지호박마을영농조합법인)
- 사업비 : 80백만원

○ (예비)사회적기업 육성 지원사업

- 지원대상 : 8개 기업 ((유)상우산업개발,(유)수인테리어,향미원,해풍영농조합법인,(유)이지제지, 글로벌투게더김제, 새만금유기농꾸지뽕, (유)엘리트푸드
- 일자리창출 : 34명/287백만원

□ 운수업체 경영안정화 지원

- 시내버스 적자노선 재정지원 : 900백만원
 - ※ 용역결과(적자노선 손실액 1,601백만원)를 근거로 일부 보전
- 시내버스 용동교 우회운행에 따른 손실보전 : 100백만원
- 시내버스 벽지노선 손실보상 : 1,862백만원
- 오지도서 공영버스 재정 지원 : 90백만원
 - 버스 구입시 18백만원(/대) × 5대
- 운수업체 유가보조금 지원
 - 대 상 : 사업용자동차 1,594대(버스 77, 택시 422, 화물 1,095)
 - 지 급 액 : 7,500백만원(버스 871, 택시 654, 화물 5,975)

□ 대중교통 교통안전 및 편의시설 설치

- 시내버스 승강장 및 정차표지판 설치 및 정비
 - 사 업 량 : 208개소
 - 신설 : 승강장 14, 정차표지판 12 / 보수 : 승강장 및 정차표지판 182
 - 사 업 비 : 213백만원
- 시내버스 승강장 태양광조명(승객알리미) 시설 설치
 - 사 업 량 : 15개소 (북죽동 방죽안 마을입구외 14개 주요간선)
 - 사 업 비 : 33백만원 (도비 10, 시비 23)
- 안전여객 차고지 아스콘포장공사
 - 사 업 량 : 2,320㎡
 - 사 업 비 : 26백만원(도비 100%)
 - 사업내용 : 대중교통 버스 기반시설을 정비하여 시민들에게 보다 나은 서비스 제공

□ 교통약자의 이동편의 증진을 위한 지원

- 장애인콜택시 운영지원
 - 운영대수 : 5대
 - 사 업 비 : 160백만원(도비 42, 시비 118)
 - 총 운행건수 : 9,415건

- 특별교통수단(장애인콜택시) 구입
 - 사 업 량 : 3대
 - 사 업 비 : 120백만원(국비 60, 도비 30, 시비 30)
- 농어촌지역 중·고등학생 통학택시 지원
 - 사업대상 : 4개교 28명(금산면·만경읍 소재 중·고등학교)
 - 사 업 비 : 10.4백만원(도비 6.9, 시비 3.5)
 - 총 운행건수 : 1,272회

□ 공영주차장 조성

- 사 업 비 : 1,300백만원
- 위 치 : 2개소(구 순화의원, 요촌동주민센터 부근)
- 사 업 량 : 총2,120㎡ (구 순화의원 1,214㎡, 요촌동 906㎡)

□ 교통안전시설 설치 및 보수 지원

- 노후신호등 교체 및 신호등 유지보수 : 104개소 240백만원
- 횡단보도조명등 설치공사 : 6개소 53백만원
- 노후 교통표지판 정비공사 : 240개소 83백만원
- 차선도색 및 노면표시 정비공사 : 40km 353백만원

□ 어린이보호구역(스쿨존) 정비

- 어린이보호구역 시설 설치 및 개선 : 11개교, 620백만원
- 어린이보호구역 CCTV 설치 : 9개유치원초등학교 39대, 534백만원

□ 교통질서위반 단속 고정식 카메라설치

- 주정차단속카메라(원평시장 내) : 1개소, 50백만원
- 과속단속카메라(벽골제 정문앞) : 1개소, 50백만원

□ 특사정 사건처리

(단위 : 대)

구 분	총대상	처 리 실 적				
		계(추진율)	검찰송치	이첩	통고처분	내사종결
무보험운행	1,453	790(54%)	131	502	32	125
무단방치	48	26(54%)	9	13	0	4

□ 석유, 가스 관련업소 지도점검

- 석유판매업소 지도점검 : 주유소 및 일반판매소, 2회 103개 업소
 - 행정처분 : 2개 업소 (봉황주유소 외 1)
- 가스시설 안전점검 : 충전소 및 일반판매소, 2회 34개 업소

□ 도시가스 공급 추진

- 배관망 매설 : 9.02km(총96.63km)
- 공급실적 : 공동주택 1개소 436세대(샬레1차 아파트),
산업용 3개소(한국몰드,코팅코리아,대상),주택 등 202세대

2016 기본방향 및 중점과제

비전

시민 모두가 행복한 경제 교통 여건 조성



핵심목표

- 시민이 행복할 수 있는 좋은 일자리 창출
- 편리한 교통환경 조성으로 대중교통 활성화
- 교통질서 확립으로 선진시민의식 함양



중점전략과제

- 지속가능한 일자리 창출을 위한 핵심사업 발굴·추진
- 지역 중소기업과 전통시장 활성화 추진
- 운수업계 경영안정화 지원으로 교통인프라 구축
- 대중교통 시설확충으로 이용객 편의 도모
- 교통약자 배려를 위한 교통시설 개선 및 확충
- 지속적 계도를 통한 질서확립으로 선진교통문화 달성

2016 주요업무 계획

- 공공 근로 및 지역 주민 일자리 창출 사업
- 향토 기업 육성을 통한 지역경제 활성화
- 지역 중소기업 살리기 지원 사업
- 물가 안정을 통한 전통시장 활성화
- 운수업계 경영적 자재정 지원
- 대중교통 기반조성 및 운수업계 경영분석
- 교통약자 이동편의 증진 및 안전관리 강화
- 택시업계 구조개선 및 택시 카드수수료 지원
- 어린이 보호 구역 개선
- 공영주차장 조성으로 도심권 주차난 개선
- 교통안전시설물 설치 및 정비
- 속도위반 및 불법주정차 단속
- 선진교통질서 의식 확립
- 석유 판매 업소 및 가스 시설 관리 업무 추진
- 서민층 가스 시설 개선 사업
- 신재생에너지 업무 추진

계속사업

지역경제담당

☎ 3141

공공근로 및 지역주민 일자리 창출사업

□ 목 적

- 사회적 취약계층에 대한 일자리 제공으로 서민생활의 안정화
- 지역특성에 맞는 고용창출을 위한 맞춤형 기술인력 및 청장년층 취업지원으로 경쟁력 있는 지역 일자리창출 기여

□ 2016 추진계획

단위사업명	사업개요 및 내용	비 고
① 지역공동체 일자리사업	<ul style="list-style-type: none"> ○ 사업기간 : '16. 3 ~ 10월 ○ 사업량 : 60명 ○ 사업비 : 142백만원(국50%,도15%,시35%) ○ 사업대상 : 사업개시일 현재 만18세이상인자로 기준 중위소득 60%이하, 재산액 200백만원이하 ○ 추진내용 <ul style="list-style-type: none"> ■ 일자리사업 참여자 모집(1월, 6월) ■ 사업시행 <ul style="list-style-type: none"> - 상반기(3~6월), 하반기(7~10월) 	
② 공공근로사업	<ul style="list-style-type: none"> ○ 사업기간 : '16. 1 ~ 12 ○ 사업량 : 240여명(연인원) ○ 사업비 : 600백만원(시100%) ○ 사업대상 : 사업개시일 현재 만18세이상인자로 기준 중위소득 60%이하, 재산액 200백만원이하 ○ 추진내용 <ul style="list-style-type: none"> ■ 공공근로사업 참여자 모집 : 매분기 전월 ■ 사업시행 : 분기별 	

단위사업명	사업개요 및 내용	비 고
<p>③ 청년취업 지원사업</p>	<p>○ 사업기간 : '16. 1 ~ 12.</p> <p>○ 사업량 : 35명(청년 만25~39세 미취업자)</p> <p>○ 사업비 : 273백만원(도40%, 시60%)</p> <p>○ 참여기업 : 상시근로자 5인이상 기업</p> <p>○ 추진내용</p> <ul style="list-style-type: none"> ■ 참여업체 및 참여자모집, 협약(수시) ■ 근로상황 확인 및 지원금 지급(매월) 	
<p>④ 4050 중장년층 취업지원사업</p>	<p>○ 사업기간 : '16. 1 ~ 12.</p> <p>○ 사업량 : 15명</p> <p>○ 사업비 : 108백만원(도40%, 시60%)</p> <p>○ 참여대상 : 장년 만40~59세 미취업자</p> <p>○ 추진내용</p> <ul style="list-style-type: none"> ■ 참여업체 및 참여자모집, 협약(수시) ■ 근로상황 확인 및 지원금 지급(매월) 	
<p>⑤ 맞춤형기술인력 교육지원사업</p>	<p>○ 사업기간 : '16. 2 ~ 11.</p> <p>○ 교육인원 : 20명(특수용접과정)</p> <p>○ 사업비 : 72백만원(도30%, 시70%)</p> <p>○ 교육기관 : 한국폴리텍V김제대학</p> <p>○ 추진내용</p> <ul style="list-style-type: none"> ■ 훈련기관 협약 체결 및 시행 (2월~11월) ■ 교육 훈련비, 훈련수당 지급 (6개월) ■ 교육 수료후 취업알선 	

계속사업

지역경제담당

☎ 3141

향토 기업 육성을 통한 지역경제 활성화

□ 목 적

- 건전한 향토기업 육성을 통한 지역경제 활성화
- 시민들에게 일자리 제공을 통해 미스매치 해소 및 소득창출기대

□ 2016 추진계획

단위사업명	사업개요 및 내용	비 고
① 마을기업 육성사업 ※ 마을기업 현황 - 7개소(부량포교마을, 성덕남포마을, 용지영신영농조합, 백구사랑골영농조합, 교월가람회영농조합, 향토영농조합법인, 궁지호박마을영농조합)	○ 사업기간 : '16. 1 ~ 12. ○ 사업량 : 2개소(신규1, 기존 1) ○ 사업비 : 80백만원 (국50%, 도15%, 시35%) ○ 추진내용 ■ 사업공모 신청 접수 선정 : '16. 3 ■ 약정체결 및 사업시행 : '16. 4 ~ 12 ■ 사업 완료 후 정산 : '16. 12	
② 사회적기업 지원 및 육성 ※ 사회적기업 현황 : 8개 업체 - 인증(4개소) 상우산업개발, 해풍친환경영농조합, 수인테리어, 향미원 - 예비(4개소) (유)이지제지, (사)글로벌투게더김제, 새만금유기농 꾸지뽕, (유)엘리트푸드	○ 사업기간 : '16. 1 ~ 12. ○ 사업비 : 440백만원(국비75%, 도비7.5%, 시비17.5%) ○ 사업내용 : 일자리창출사업(인건비지원), 사업개발비 지원사업 (제품개발 등), 사회보험료 지원사업 ○ 추진내용 ■ 예비사회적기업 신규공모 : 2월, 8월 - 일자리창출사업 지원 : 1인당(1,261천원/월) ■ 사업개발비지원사업 공모 : 2월, 8월	

계속사업

지역경제담당

☎ 3141

지역중소상인 살리기 지원사업

□ 목 적

- 지역 중소상가 및 전통시장 상품권(김제사랑, 온누리) 발행 확대를 통한 지역경제 활성화
- 소규모 자영업체·영세소상공인에 대한 육성자금 융자로 경영환경을 조성하여 자생력을 제고하고 생업 안전망을 구축

□ 2016 추진계획

단위사업명	사업개요 및 내용	비 고
① 김제사랑 상품권 판 매	<ul style="list-style-type: none"> ○ 판매기간 : 연중(NH농협은행 김제시지부) ○ 판매예정액 : 1,400백만원 ○ 환전취급소 : 관내 17개 금융기관 (농협, 낙협, 축협, 신협, 새마을금고) ○ 가맹점 확대 : 985⇒1,000개소(증 15개소) ○ 추진내용 <ul style="list-style-type: none"> ■ 가맹점 확대 및 유관기관·단체 상품권구입 확대 추진 	
② 소 규 모 자영업체 육성지원 기	<ul style="list-style-type: none"> ○ 지원대상 : 김제시 관내 소규모 자영업체 (건물면적 150㎡이내) ○ 소규모 자영업체 육성자금 : 11억 (이차보전금 15백만원) ○ 지원한도 : 업체당 융자 5천만원이내, 융자금 3%이차보전(5년이내) ○ 추진내용 <ul style="list-style-type: none"> ■ 지원계획 공고 및 홍보 : 1 ~ 12 ■ 융자대상자 선정 및 심의 -- 수 시 ■ 이차보전금 지급 ----- 분기별 ■ 소상공인 정책자금 지원 알선 (소상공인지원센터 공조) 	
③ 김제시 영세 소 상 공 인 지 (특례보증)	<ul style="list-style-type: none"> ○ 지원대상 : 김제시 영세 소상공인(신용등급 5~8) ○ 사 업 비 : 27백만원(이차보전금) ○ 지원한도 : 업체당 융자 3천만원이내, 융자금 3%이차보전(5년이내) ○ 협약기관 : 전북신용보증재단 ○ 추진내용 <ul style="list-style-type: none"> ■ 지원계획 공고 및 홍보 : 1 ~ 12 ■ 융자대상자 선정 및 심의 -- 수 시 ■ 이차보전금 지급 ----- 분기별 	

계속사업

지역경제담당

☎ 3141

물가안정을 통한 전통시장 활성화

□ 목 적

- 물가안정에 기여하고 있는 착한가격업소의 육성과 지원으로 골목상권 활성화 및 물가안정 도모
- 전통시장을 찾는 고객들의 편의제공 및 문화행사등을 통한 전통시장 활성화

□ 2016 추진계획

단위사업명	사업개요 및 내용	비 고
① 물가안정 착한가격업소 지원사업	<ul style="list-style-type: none"> ○ 사업기간 : '16. 1. ~ 12. ○ 사업대상 : 김제시 착한가격업소(19개소) ○ 추진내용 <ul style="list-style-type: none"> ■ 위생소독서비스(연3회이상) ■ 전기안전점검(분기별) ■ 상수도요금 감면(30%) ■ 쓰레기봉투 등 지원 ※ 연중 물가 모니터링 실시 	
② 전통시장 경영 개선 사업	<ul style="list-style-type: none"> ○ 사업기간 : '16. 1. ~ 12. ○ 사업대상 : 김제전통시장(전통시장의 고객 서비스 개선과 마케팅 지원) ○ 추진내용 <ul style="list-style-type: none"> ■ 전통시장 장보기 도우미 상시배치운영(2명) ■ JTV와글와글 시장 가요제(1회) ■ 정기 문화 공연 행사(6회) ■ 전통시장 장보기 행사(연2회⇒설,추석) 	

계속사업

교통행정담당

☎ 3268

운수업계 경영적자 재정지원

□ 목 적

- 벽지운행 및 이용객 감소에 따른 운수업계의 적자운영에 대해 손실 보전
- 유가 인상에 따른 운수업계 부담완화를 위한 유류대 지원

□ 2016 추진계획

단위사업명	사업개요 및 내용	비 고
① 시내버스 재정지원 및 벽지노선 손실보상	<ul style="list-style-type: none"> ○ 사업기간 : '16. 1. ~ 12. ○ 사업비 : 2,978백만원 (재정지원 1,000, 용동교 우회 운행에 따른 손실보전 100, 벽지노선보전 1,878) ○ 사업대상 : 시내버스 적자 및 벽지노선 ○ 추진내용 : 벽지 및 적지노선 운행의 손실액 보전 (매월 및 매분기) 	
② 오지도서 공영버스 대·폐차비 지원	<ul style="list-style-type: none"> ○ 사업기간 : '16. 1. ~ 11. ○ 사업비 : 135백만원(27백만원×5대) ○ 사업대상 : 5대 ○ 추진내용 : 공영버스 대폐차시 보조금 지원 사업신청 및 추진('16. 11) 	
③ 공용버스터미널 운영비 지원	<ul style="list-style-type: none"> ○ 사업기간 : '16. 1. ~ 12. ○ 사업비 : 61백만원 (터미널운영 21, 터미널개보수 40) ○ 사업대상 : 2개소 (김제공용·원평 터미널) ○ 추진내용 : 간이정류소 및 화장실 운영, 김제공용터미널 개보수(신규) 분기별 터미널 운영비 지원 	
④ 운수업계 유가보조금 지원	<ul style="list-style-type: none"> ○ 사업기간 : '16. 1. ~ 12. ○ 사업비 : 7,500백만원 ○ 대 상 : 사업용자동차(버스, 택시, 화물) ○ 지원기준 : 유류사용량(ℓ)×업종별단가 <ul style="list-style-type: none"> ■ 화물 345.54원, 버스 380.09원, 택시 197.97원 ○ 지원재원 : 주행세로 배분 	

계속사업

교통행정담당

☎ 3268

대중교통 기반조성 및 운수업계 경영 분석

□ 목 적

- 대중교통 서비스 제고를 통한 이용자 편의 및 선진교통문화 정착
- 운수업계의 정확한 재무상황 파악으로 손실보상의 투명성 확보

□ 2016 추진계획

단위사업명	사업개요 및 내용	비 고
① 시내버스 승강장 설치 및 유지관리	<ul style="list-style-type: none"> ○ 사업기간 : '16. 1. ~ 12. ○ 사업량 : 156개소(설치 16, 보수 140) ○ 사업비 : 220백만원 ○ 추진내용 <ul style="list-style-type: none"> ■ 설치대상 수요조사 및 선정 : '16.1.~3. ■ 승강장(정차표지판) 설치 및 보수 : '16.4.~12. 	
② 버스 승강장 태양광 조명시설 설치	<ul style="list-style-type: none"> ○ 사업기간 : '16. 1. ~ 12. ○ 사업량 : 15개소 ○ 사업비 : 33백만원 ○ 추진내용 : <ul style="list-style-type: none"> ■ 사업대상지 조사 및 선정 : '16. 1.~3. ■ 계약 및 설치완료 : '16. 6 	
③ 승강장 탄소발열 벤치 설치	<ul style="list-style-type: none"> ○ 사업기간 : '16. 1. ~ 2. ○ 사업량 : 9개(재래시장 승강장 의자 교체) ○ 사업비 : 20백만원 ○ 추진내용 <ul style="list-style-type: none"> ■ 계약 및 설치 : '16. 1 ~ 2. 	
④ 시내버스 벽지(적자)노선 교통량 조사 및 외부회계감사 용역	<ul style="list-style-type: none"> ○ 사업기간 : '16. 1. ~ 12. ○ 사업비 : 35백만원 ○ 대 상 : 관내 시내버스 전 노선 ○ 추진내용 <ul style="list-style-type: none"> ■ 계약 및 용역 수행 : '16. 1. ~ 9. ■ 용역 완료보고 : '16. 9. ※ 벽지(적자)노선 실차 조사 및 전문회계법인에 전문회계법인에 의한 회계감사 	

계속사업

교통행정담당

☎ 3268

교통약자 이동편의 증진 및 안전관리 강화

□ 목 적

- 중증 장애인 등 거동 불편 교통약자의 이동권 보장으로 행복생활권 조성

□ 2016 추진계획

단위사업명	사업개요 및 내용	비 고
① 장애인 콜택시 운 영 지 원	<ul style="list-style-type: none"> ○ 운영대수 : 8대 ○ 사 업 비 : 224백만원(도비 67, 시비 157) ○ 운영방법 : 위탁운영 <ul style="list-style-type: none"> ■ 수탁기관 : (사)전북지체장애인협회 김제시지회 ○ 이용대상 : 12급 장애인 및 거동불편 교통약자 ○ 추진내용 : 운영현황 수시 점검 및 관리 	
② 농어촌지역 중·고등학생 통학택시 지원사업	<ul style="list-style-type: none"> ○ 사업기간 : '16. 3. ~ 12. ○ 사 업 비 : 16백만원(도비 11, 시비 5) ○ 사업대상 : 4개교 30명 (금산면, 만경읍 소재 중·고등 학교) ○ 추진내용 <ul style="list-style-type: none"> ■ 사업대상자 및 운송사업자 선정 : '16. 1.~3. ■ 사업추진 : '16. 3 ~ 12 	

계속사업

교통행정담당

☎ 3268

택시업계 구조개선 및 택시 카드수수료 지원

□ 목 적

- 택시 자율감차를 유도함으로써 택시업계 구조개선 방안 모색
- 택시요금 결제수단 다양화로 택시 이용객에게 편의 제공

□ 2016 추진계획

단위사업명	사업개요 및 내용	비 고
① 택시 카드 수수료 지원	<ul style="list-style-type: none"> ○ 사업기간 : '16. 1. ~ 12. ○ 사 업 비 : 36백만원(도비 11, 시비 25) ○ 사업대상 : 404대(법인 110, 개인 294) ○ 지원한도 : 최대 7,000원 한도(1대 기준) ○ 사업내용 : 승객이 택시요금을 카드로 결제시 발생한 카드수수료(2.25%) 지원 	신규 사업
② 2016년 택시 감차보상사업	<ul style="list-style-type: none"> ○ 사업기간 : '16. 1. ~ 12. ○ 사 업 량 : 8대 ○ 사 업 비 : 152백만원(국비 31, 시비 121) ※ 대당 19백만원(국비 3.9, 시비 15.1) ○ 추진내용 <ul style="list-style-type: none"> ■ 사업신청 및 접수 : '16. 1. ~ 11. ■ 사업추진 : '16. 1 ~ 12 ※ 제3차 택시총량제 추진계획 및 택시감차 보상 사업에 의거 감차보상사업 추진 <ul style="list-style-type: none"> - 2016년 감차계획은 감차위원회 심의회의에서 감차대수·감차보상금이 결정되며, 택시 감차보상 인센티브(3억원)를 고려하여 감차계획 결정 	

계속사업

교통지도담당

☎ 3367

어 린 이 보 호 구 역 개 선

□ 목 적

- 어린이 보호구역 안전장치 확충으로 어린이 안전 확보 및
교통사고 예방

□ 사업개요

- 위 치 : 난산초 외 3개소
- 기 간 : 2016. 3. ~ 6.
- 사 업 비 : 62백만원(지특 31, 시비 31)
- 사업내용 : 안전시설(경보등, 미끄럼방지포 등) 설치

□ 2016 추진계획

- 사업설계 및 계약 ----- ‘16. 2.
- 준공 및 준공검사 ----- ‘16. 6.

계속사업

교통지도담당

☎ 3367

공영주차장 조성으로 도심권 주차난 개선

□ 목 적

- 자동차 수의 계속적인 증가로 주요지역 주차난이 갈수록 심화
- 혼잡지역에 주차장을 확보함으로써 주차난 해소 및 불법 주정차 방지

□ 사업개요

- 사 업 명 : (구)박애의원 공영주차장 확장사업
- 위 치 : 요촌동 211-3번지 일원
- 기 간 : 2016. 1. ~ 12.
- 사 업 량 : 1,373㎡ (주차면수 35면)
- 사 업 비 : 1,000백만원 (특교세 500 시비 500)

□ 2016 추진계획

- 주차장 부지 매입 협의 ----- ‘16. 2.~ 3.
- 도시계획시설결정 및 실시설계 인가 ----- ‘16. 2.~ 8.
- 건축폐기물 철거 처리 ----- ‘16. 8.
- 주차장 조성공사 ----- ‘16. 9.~ 12.

계속사업

교통지도담당

☎ 3367

교통안전시설물 설치 및 정비

□ 목 적

- 교통사고 위험지역의 교통안전시설물을 설치·정비하여 교통사고 예방
- 교통안전시설물 확충으로 보다 안전하고 편리한 교통 환경 조성

□ 개 요

(단위 : 백만원)

단 위 사 업 명	사 업 량	사 업 비	비 고
합 계		850	
차 선 도 색	50km	300	
노후신호등 및 제어기 교체	10개소	200	
A T M S 유 지 보 수	1식	20	
신 호 등 유 지 보 수	156대	80	
표 지 판 유 지 보 수	5,676개소	150	
노 후 경 보 등 교 체	4개소	100	

□ 2016 추진계획

- 차선, 신호등, 교통표지판 단가계약 ----- ‘16. 1. ~ 2.
- 단위사업별 시공추진 ----- ‘16. 2. ~ 12.

계속사업

교통지도담당

☎ 3367

속도위반 및 불법주정차 단속

□ 목 적

- 교차로 내 과속카메라 설치로 교통사고 예방
- 교통 혼잡지역에 대한 주·정차 집중 지도·단속으로 교통흐름 개선

□ 2016 추진계획

단위사업명	사업개요 및 내용	비 고
① 속도 위반 단속카메라 설 치	<ul style="list-style-type: none"> ○ 사업기간 : '16. 1. ~ 9. ○ 사 업 량 : 3개소(백산교차로-지방도702호, 만경 송상 정미소 앞-지방도712호, 백구 우담마을 입구-위임국도26호) ○ 사 업 비 : 180백만원 ○ 추진내용 <ul style="list-style-type: none"> - 설치장소 사전조사 및 선정 : '16. 1~2. - 주민의견수렴 및 공고 : '16. 3~5. - 사업설계 및 공사발주 : '16. 5~6. - 준 공 : '16. 8. - 과속카메라 가동 : '16. 10. 	
② 불법 주·정차 지도 단속	<ul style="list-style-type: none"> ○ 기 간 : 연 중 ○ 단속위치 : 시내주요도로(6개소 5.15km) ○ 단속요원 : 1개반 4명 ○ 단속방법 <ul style="list-style-type: none"> - 차량단속 1대 : 순회단속 - 무인단속 카메라 10대 : 상시단속 ※ 위치 : 시청 회전 로터리 외 9개소 	

계속사업

차 량 담 당

☎ 3896

선진 교통 질서의식 확립

□ 목 적

- 자동차 등록업무의 신속·정확한 처리로 민원 최소화
- 자동차의 안전관리·안전운행을 위해 검사 미이행·의무보험 미가입자, 자동차 무단방치자에 대한 단속계도로 엄정한 법질서 확립

□ 2016 추진계획

단위사업명	사업개요 및 내용	비 고
① 자동차등록관리	<ul style="list-style-type: none"> ○ 기 간 : 연중 ○ 내 용 : 신규, 변경, 말소, 이전등록 등 민원처리 ※ 2015년 자동차보유현황 : 53,813대 (자동차42,738 이륜차8,799 건설기계2,276) 	
② 특사경 사건처리	<ul style="list-style-type: none"> ○ 기 간 : 연중 ○ 대 상 : 95명(무보험운행자 80, 무단방치자 15) ○ 내 용 <ul style="list-style-type: none"> ■ 법규위반자 자료수신 및 사실조회 ■ 출석요구서 발송 ■ 조사후 범칙금 부과 및 검찰송치 	
③ 자동차 검사 및 의무보험 관리	<ul style="list-style-type: none"> ○ 기 간 : 연중 ○ 대 상 : 자동차 소유자 및 사용자 ○ 내 용 <ul style="list-style-type: none"> ■ 자동차 정기검사일 사전안내서비스 제공(월3회) <ul style="list-style-type: none"> - 검사일 30일전 1회, 검사일 경과후 2회 ■ 의무보험 가입관리 <ul style="list-style-type: none"> - 보험개발원으로부터 의무보험 미가입자료 수신, 가입촉구안내문 및 부과예고서 발송 : 월 3회 ■ 자동차검사 및 의무보험 위반차량 과태료 부과(수시) ■ 차량압류 및 체납고지서 발송(매월) ■ 체납차량 번호판 영치(수시) ■ 과태료체납자 부동산 및 채권압류(년 1회) ■ 체납차량 일제정리기간 운영(연 2회) 	

□ 기대효과

- 준법·질서의식 강화로 교통질서 확립 및 운전자 의식 전환

계속사업

자원관리담당

☎ 3881

석유판매업소 및 가스시설 관리업무 추진

□ 목 적

- 석유류, 가스 취급업소 안전지도 점검을 지속적으로 실시하여
미비점을 보완, 정비하여 대형사고 예방 및 시민의 생명과 재산보호

□ 현 황

합계	석유판매 업소			가스시설 업소						
	계	주유소	일반판매업소	계	충전소	판매업소	집 단공급소	LPG 저장소	제조업소	용기 제조
169	103	91	12	66	11	27	4	3	19	2

□ 2016 추진계획

단위사업명	사업개요 및 내용	비 고
① 석유업무 -석유 및 석유 대체연료사업법)	○ 접수민원 처리(등록, 변경, 개시, 휴·폐업) ■ 관련법률 : 석유사업법 제10조, 제12조 ○ 품질 및 유통(정량)검사 유관기관 합동점검 ○ 불법 행위 사업자 행정처분 실시	
② 가스업무 -액화석유가스의 안전관리 및 사업법 -고압가스 안전 관리법 -도시가스사업법	○ 접수민원 처리(허가, 변경, 등록, 개시, 휴·폐업) ■ 관련법률 : 액화석유가스법 제5조, 제8조, 제11조, 제12조 고압가스법 제4조, 제5조의4, 제7조, 제8조 ○ LPG충전, 판매업소 안전관리 및 지도점검 추진 ○ 도시가스사업자 공사계획 접수민원 처리 ○ 불법 행위 사업자 행정처분 실시	

계속사업

자원관리담당

☎ 3881

서민층 가스시설 개선 지원사업

□ 목 적

- 가스 사고에 취약하고 경제적 여력이 부족한 서민층 가스시설 개선을 통해 가스사고 예방과 공공의 안전 및 생활안정 도모

□ 2016 추진계획

단위사업명	사업개요 및 내용	비 고
① 서민층 가스시설 개선사업	<ul style="list-style-type: none"> ○ 사 업 비 : 109백만원(국비 87 도비 7 시비 15) ○ 지원대상 : 472세대(231천원/세대) (기초생활, 차상위, 소외계층, 경로당 등의 LPG 호스 금속배관 교체 및 퓨즈콕 설치) ○ 추진내용 <ul style="list-style-type: none"> - 수요조사 및 확정 통보(시→가스안전공사) ---- ‘16. 3 - 사업비 교부결정 및 지급(시→가스안전공사) -- ‘16. 5 - 완성검사 및 사업비 정산(가스안전공사) ----- ‘16. 12 	
② 가스시설 안전장치 보급사업	<ul style="list-style-type: none"> ○ 사 업 비 : 15백만원(도비 4.5 시비 10.5) ○ 지원대상 : 300세대(50천원/세대) (취약계층(기초,차상위,소외) 중 고령자 우선 지원, 가스 중간밸브에 타이머 콕 설치) ○ 추진내용 <ul style="list-style-type: none"> - 수요조사 및 확정 통보(시→가스안전공사) ---- ‘16. 4 - 사업비 교부결정 및 지급(시→가스안전공사) -- ‘16. 6 - 완성검사 및 사업비 정산(가스안전공사) ---- ‘16. 11 	

신규계속사업

자원관리담당

☎ 3881

신재생에너지 업무 추진

□ 목 적

- 신재생에너지 보급 및 확대를 통한 친환경 에너지원 기반 조성
- 소규모 발전사업 허가 수요 증가에 따른 인근지역 주민불편 최소화

□ 2016 추진계획

단위사업명	사업개요 및 내용	비 고																				
<div>① 시영아파트 신재생에너지 (태양광) 시범설치</div>	<div> <div>○ 사업기간 : ‘16. 1. ~ 6.</div> <div>○ 사 업 량 : 50가구(720천원/가구)</div> <div>○ 사 업 비 : 36,000천원</div> <div>○ 추진내용</div> <div> <div>- 대상자 및 대상업체 선정 ----- ‘16. 1~2</div> <div>- 계약 및 설치완료 ----- ‘16. 3~6</div> </div> </div>	신규																				
<div>② 전기사업 (태양광)민원업무</div>	<div> <div>○ 허가 등 민원업무 추진 : 연중</div> <div>○ 설치지역 주민 사전홍보 : ‘16. 2. ~ 10.</div> <div> <div>- 민원 발생 예상지역 주민갈등 해소</div> </div> <div>○ 발전시설 적법운영 지도점검 : 2회/년</div> </div> <div> <table> <tr> <th rowspan="2">계</th> <th colspan="6">현 황</th> </tr> <tr> <th>전기사업 허가</th> <th>전기사업 변경허가</th> <th>공사계획 신고</th> <th>공사계획 변경신고</th> <th>사업개시 신고</th> <th>양도 양수</th> </tr> <tr> <td>1,173</td> <td>440</td> <td>112</td> <td>256</td> <td>99</td> <td>218</td> <td>48</td> </tr> </table> </div>	계	현 황						전기사업 허가	전기사업 변경허가	공사계획 신고	공사계획 변경신고	사업개시 신고	양도 양수	1,173	440	112	256	99	218	48	
계	현 황																					
	전기사업 허가	전기사업 변경허가	공사계획 신고	공사계획 변경신고	사업개시 신고	양도 양수																
1,173	440	112	256	99	218	48																

투 자 유 치 과

보 고 순 서

<input type="checkbox"/> 일 반 현 황	390
<input type="checkbox"/> 2015 주요성과	392
<input type="checkbox"/> 2016 기본방향 및 중점과제	395
<input type="checkbox"/> 2016 주요업무계획	396

일 반 현 황

□ 직 제

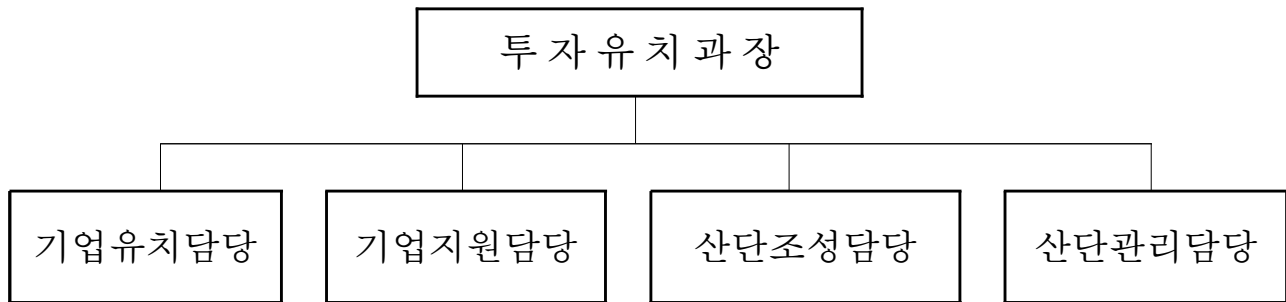

□ 인원현황

구 분	계	5급	6급	7급	8급	9급	무계약	비고
계	17	1	6	4	4	2		
기업유치담당	5	1	1	2	1			
기업지원담당	3		1	1	1			
산단조성담당	3		2		1			
산단관리담당	6		2	1	1	2		

□ 업무분장

구 분	분 장 사 무
기업유치담당	기업유치전략, 기업유치제도 및 시책, 기업 이전보조금,
기업지원담당	개별공장(창업) 설립 및 사후관리 산업(농공)단지 입주기업 관리
산단조성담당	지평선산단 법인운영관리, 산업단지개발 및 실시계획(변경) 산단 공업용수 및 폐기물처리시설 업무
산단관리담당	백구농공단지 조성 및 인증센터 구축사업, 산업(농공)단지 관리기본계획 산업(농공)단지 시설물 유지관리, 특장차단지 분양, 자유무역 및 연구센터

□ 관련 사회단체 현황

단 체 명	대 표 자	회 원 수
1개 단체		82명
김 제 시 기 업 인 협 의 회	홍 중 식	82

□ 농공·산업 단지 및 개별공장 현황

구 분		조성면적 (천㎡)	조 성 기 간	입 주 업 체				
				계	가 동	미완료	미착공	휴폐업
합 계		6,232		565	523	7	11	24
농공 단지	소 계	1,274		136	133	1		2
	황 산	73	87~89	12	12			
	서 흥	277	88~90	31	31			
	만 경	215	89~92	18	18			
	봉 황	233	91~93	36	36			
	월 춘	145	91~93	25	24			1
	대 동	331	02~06	14	12	1		1
산업 단지	소 계	3,248		58	41	6	11	
	순 동	262	96~99	32	32			
	지평선	2,986	10~16	26	11	10	5	
개별공장		1,710	계 속	371	349			22

2015 주 요 성 과

□ 지평선산업단지 투자유치 활동 전개

○ 투자유치 성과

▶ MOU체결

- 8개 기업(면적 131,141㎡, 투자금액 1,600억원)

▶ 기업 유치 : 도드람, 해원에스티, 세중사업, 광스틸 등

- 15개 기업(면적 225,152㎡, 투자금액 1,800억원)

○ 전략적 투자유치 활동

▶ 접촉기업 집중 유치 : 기업 순회방문(60회), 투자유치설명회(20회) 등

▶ 전주광역시권(전주김제완주) 기업유치 협조체계 공동협약 체결('15. 09.)

▶ 박람회 참가 및 투자유치 홍보 : 2015 김제농업기계 박람회 외 2

○ 외투기업 친화성 우수지자체 선정 : S등급

▶ 대한상공회의소 주관('15. 11.)

○ 중소기업특별지원지역 재지정

▶ 기간 : '15. 3월 ~ '20. 3월

▶ 국세(법인세, 소득세) 4년간 50% 감면 혜택 가능

○ 투자 인센티브 지급

▶ 분양가 및 시설투자 보조금 : 42억원(12개 기업)

○ 지평선산업단지 분양 실적

구 분		분양 대상(㎡)	분양 완료(㎡)	분양률(%)	미분양(㎡)
계		2,176,582.4	1,413,753.1	65	762,829.3
산업용지	자유무역지역	776,681.7	776,681.7	100	-
	지평선산업단지	1,178,373.1	492,452.8	41.8	685,920.3
	소 계	1,955,054.8	1,269,134.5	65	685,920.3
지원시설 용지		221,527.6	144,618.6	65.3	76,909

□ 중소기업 지원 육성

- 중소기업 환경개선사업 지원 : 20개소 240백만원
- 중소기업 육성기금 지원 : 42개 업체 101,784천원(이차보전)

□ 농공단지 노후 시설물 정비

- 대 상 : 4개 단지 / 700백만원
- 내 용 : 6건 아스콘덧씌우기(황산, 서흥, 월촌), 인도정비(봉황)
관리사 보수(황산, 만경)

□ 지평선 일반산업단지 조성사업

- 산업단지 공업용수 위수탁협약 체결 ----- '15. 4. 10.
 - 총사업비 : 4,000백만원(국비)
 - 체결내용 : 공업용수 급수체계변경(정수 → 침전수)
 - 사업내용 : 송수관로 매설 L = 4.8km(D600mm)
 - 위수탁자 : 한국수자원공사 전북본부
- 산업단지 준공 인가(1,2차분) ----- '15. 5. 29.
 - 개발 면적 : 2,934,261m²
(산업시설용지 1,905,480.9, 지원시설 및 기타 1,028,780.1)
 - 인가권자 : 전라북도 지사

□ 백구농공단지(특장차전문) 조성사업

- 농공단지 지정(변경) 및 실시계획 승인 고시 ----- '14. 5. 30.
 - 개발면적 : 327,903m²(산업용지 264,074m²)
 - 사업기간 : 2011 ~ 2016년
 - 총사업비 : 29,500백만원(국 6,967, 도 498, 시 22,035)
 - 사업시행자 : 김제시장

- 공사 착공(단지조성, 방류관로, 용수시설) ----- '14. 7. ~ '16. 6.

공사명	사 업 내 용	공사비	공사기간
단지조성	327,903m ² , 진출로 380m	10,279백만원	'14.8.11. ~ '16.06.15.
방류관로	L= 980m (3.0×2.0)	2,102백만원	'14.7.07. ~ '15.12.18.
용수공급	L= 1,042m, 배수지 1	393백만원	'14.6.17. ~ '14.12.15.

- 문화재 정밀발굴조사 완료(43천m²) ----- '15. 10. 8.
- 지원시설(방류관로) 공사 완료 ----- '15. 12. 23.

- 단지조성 보상 추진 ----- '15. 1. ~ 7.
 - 토지수용 및 공탁완료 : 전주지방법원 공탁소 ---- '15. 7. 20.

□ 김제자유무역지역 조성사업

- 김제자유무역지역 조성사업 추진
 - 김제자유무역지역 부지조성공사 준공 : 준공식 2015. 4. 7일
 - 김제자유무역지역 소유권 이전(1차) : 총 54필지 936,243.1m²

구 분	전체토지		이전토지		비 고
	면적	필지수	면적	필지수	
총 계	991,720.7	57	936,243.1	54	94%
유상면적	776,681.7	47	721,204.1	44	93%
무상면적	215,039	10	215,039	10	100%

※ 토지매매잔금 집행 후 잔여토지 소유권 이전완료 : '16년 상반기

- 김제자유무역지역 입주기업 유치 : (주)알룩스 등 5개사, 92,567m²

2016 기본방향 및 중점과제

비 전

신산업도시 조성과 투자유치로 지역경제활성화



핵심 목표

- 다각적인 기업유치 활동전개로 산업단지 분양 활성화
- 기업하기 좋은 환경을 위한 산업인프라 최적화 조성
- 중소기업 육성·지원으로 양질의 일자리 창출



중점 전략 과제

- 기업하기 좋은 도시환경 조성을 통한 투자유치 활성화
- 우량 강소기업 유치로 일자리창출 및 경제활력 도모
- 맞춤형 중소기업 육성·지원으로 중소기업 경쟁력 강화
- 글로벌 경쟁력 확보를 위한 특장차 전문 농공단지 조성

2016 주요업무계획

- ☐ 지 평 선 산 단 전 략 적 투 자 유 치
- ☐ 유 치 기 업 투 자 보 조 금 지 원
- ☐ 중 소 기 업 환 경 개 선 사 업 지 원
- ☐ 기 업 하 기 좋 은 환 경 조 성
- ☐ 지평선산단 공업용수도 건설(급수체계변경)
- ☐ 지 평 선 산 단 주 변 마 을 지 원 사 업
- ☐ 농 공 단 지 시 설 물 유 지 보 수
- ☐ 백 구 농 공 단 지 (특 장 차 전 문) 조 성
- ☐ 김 제 자 유 무 역 지 역 표 준 공 장 신 축 공 사 추 진

계속사업 기업유치담당 ☎(3769)

지평선산단 전략적 투자유치

□ 목 표

- '16년 국내·외 중핵기업 투자유치(20개기업 / 250천㎡이상 분양)
- 산단 준공 후 3년 내 분양률 100% 달성

□ 투자유치 현황

○ 분양내역

구 분		분양 대상(㎡)	분양 면적(㎡)	분양률(%)	입주율(%)	미분양(㎡)
계		2,176,582.4	1,413,753.1	65	26.2	762,829.3
산업 용지	자유무역지역	776,681.7	776,681.7	100	17.9	-
	일반산업용지	1,178,373.1	492,452.8	41.8	31.7	685,920.3
	소 계	1,955,054.8	1,269,134.5	65	26.2	685,920.3
지원시설 용지		221,527.6	144,618.6	65.3	-	76,909

○ 입주현황

업체수	가동 중	건축 중	착공 준비 중	비 고
26	9	12	5	- 기 업 : 26개 - 연구센터 : 2개

- ▶ 단지별 구분 : 26개기업 (일반산업단지 21 , 자유무역 5)
- ▶ 업종별(26개기업): 자동차 6, 금속 9, 비금속 4, 식품 2, 기타 5)

□ 2016 투자유치 전략

(투자여건) 지속적인 경기침체와 수도권 규제완화, 우리시 산업인프라
취약 등으로 전반적인 기업투자 환경 위축 추세이나,
(특수상황) 새만금과 연계된 광역교통망, 잠재 투자가치 상승과
2~3년 동안 전주·완주지역 산업용지 부족으로 기업유치 탄력 기대
(유치전략) 소필지화로 기계·부품 등 중소 강소기업 공략 유치와 입주
기업 연관 협력업체 타깃

○ 투자유치 로드맵

타깃기업 발굴 ⇒ 투자정보 수집 ⇒ 기업 투자상담 ⇒ 투자실행

- ▶ 타깃기업 : 전북권 성장동력산업, 도내 중대기업 및 관련 협력사 등
- ▶ 투자정보 : 투자동향 조사(이전 및 신증설 투자계획 및 접촉채널 파악)
유관기관 정보교류(전북도, 산업부(관리원, 코트라), 생기원 등)
- ▶ 투자유치 : 기업순회방문, 맞춤형 투자유치설명회(업체별, 업종별)
해외 투자유치 IR (박람회, U턴기업, 타깃기업)

○ 마케팅

- ▶ 뿌리기업(금속, 단조업종 회원사) 및 1,000대기업 홍보물 발송 : 2회
- ▶ 입주기업 간담회 실시로 연관 및 협력기업 리스트 파악 : 3회
- ▶ 일간지, 경제지, 기획보도 등을 통해 산단 홍보 : 수시
- ▶ 투자협약기업(13개기업 /3년내) 동향파악 등 맞춤형 관리 : 수시

○ 투자유인 수단 강화

구 분	내 용	비 고
‘16년 투자진흥기금 확충	- 기업유치 : 20개기업, 면적 : 250천㎡ - 지 원 : 분양가. 시설투자	·조성액 : 143억원 ·지급액 : 66.8억원 ·잔 액 : 73.2억원
전주광역권 투자유치 전개	- 공동투자유치단 구성·운영 - 투자유치 공동설명회 개최(상.하반기)	전주, 김제, 완주
행정서비스 강화	- 공장설립 One-stop시스템 구축 - 기업애로 파악 및 해결 등	

□ 접촉 중인 기업

기업명	소재지	업종	금액 (억원)	면적 (평)	유치 현황
합 계		6개 기업	260	24,200	
동아정밀(주)	부천시	금형	100	5,000	- 집중관리 중 : 2회 접촉 (대표 산단 방문 추진 중)
주)한창씨앤에이	광주시	자동화설비	50	3,000	- ‘16년 투자 계획
비에스메디칼(주)	전주시	의료기기	30	6,600	- MOU기업, 집중유치 관리
한신산업기계	전주시	산업용기계	20	6,600	- MOU기업, 집중유치 관리
명보기업(주)	부산시	자동차부품	60	3,000	- 2차 미팅, ‘16년 투자협의를

계속사업	기업유치담당	☎(3769)
------	--------	---------

유치기업 투자보조금 지원

□ 목 적

- 수도권 등 이전기업과 지방 신·증설기업에 대한 시설투자보조금과 분양가 지원 등으로 지평선산업단지 분양 활성화 및 일자리 창출

□ 개 요

- 사업기간 : '16. 1 ~ 12월
- 사 업 비 : 15,630백만원(분양가지원 5,000, 시설투자지원 10,630)
 - 재원 : 분양가지원(투자진흥기금), 시설투자지원(국비75%, 지방비25%)
- 대 상 : 수도권 등 이전기업 및 공장 신·증설 기업
- 사업내용 : 산업단지 분양가 보조금 및 시설투자 보조금 지원

□ 그간 추진상황

구 분	내 용	비 고
국비보조금지원 (시설투자)	· 대 상 : 3개업체 (한엑스 외 2개업체) · 지원액 : 7,143백만원 (국비 5,715, 도비 714, 시비 714) ※ 주)대승 (산업부 교부결정) : 7,098백만원 (국비 5,323, 도비887, 시비 888)	
시비보조금 (분양가 지원 등)	· 대 상 : 13개 업체(로알캐닌 외 12개업체) · 지원액 : 6,443백만원 (재원:투자진흥기금)	

□ 2016년 추진계획

- 시설투자지원 대상업체 : 5개기업 / 10,630 백만원
 - 심의대상 : 2개업체(해원에스티 외 1개업체) / 4,630백만원
 - 시설투자지원대상 유치기업(계획) : 3개업체 / 6,000백만원
- 지평선산단 분양가지원 : '16. 1 ~ 12월
 - 대상 : 20개업체 / 50억원(예상)
- 투자기업 사후관리 강화 : 근거당권설정 및 이행보증증권 확보
 - 정기적인 현지 확인 및 운영상황 점검·지도관리

계속사업

기업지원담당

☎ 3293

중소기업 환경개선 사업 지원

□ 목 적

- 관내 중소기업의 열악한 근로환경 개선을 통해 기업경쟁력을 강화함으로써 좋은 일자리 창출과 지역경제 활성화에 기여

□ 개 요

- 사업기간 : 2016. 1. ~ 12.
- 사업대상 : 관내 중소기업 17개업체
- 사업내용
 - 근로복지 편익개선사업 : 9건 정도
 - 근로환경 개선사업 : 8건 정도
- 총사업비 : 410백만원 (도 74, 시 172, 자부담 164)

□ 2016 추진계획

- 사업추진계획 수립 : '16. 01.
- 사업신청 접수 및 선정 : '16. 03. ~ 04.
- 보조금 교부결정 : '16. 05.
- 사업 시행 및 정산 : '16. 06. ~ 12.

계속사업

기업지원담당

☎ 3293

기업하기 좋은 환경 조성

□ 목 적

- 중소기업의 지원을 통하여 기업하기 좋은 환경 조성으로 기업성장과 기업 경쟁력 강화로 지역경제 활성화 도모

□ 2016 추진계획

단위사업명	사업개요 및 내용	비 고
① 중소기업 육성자금 지 원	<ul style="list-style-type: none"> ○ 사업기간 : '16. 01 ~ 12 ○ 지원대상 : 관내 공장등록 된 중소기업체 ○ 융자한도 : 60억원 이내(업체당 2억원한도) ○ 예 산 액 : 290백만원(이자 3% 이차보전) ○ 추진내용 <ul style="list-style-type: none"> ■ 계획수립 및 공고 : '16. 01. ■ 융자대상자 선정 : 15개업체 정도 	
② 중소기업제품 공 공 구 매	<ul style="list-style-type: none"> ○ 운영기간 : '16. 01 ~ 12 ○ 연간목표 : 94% ○ 운영내용 : 물품·공사·용역 등을 구매 및 시행할 경우 중소기업제품을 우선토록 홍보 ○ 추진내용 <ul style="list-style-type: none"> ■ 계획수립 및 홍보 : '16. 01 ~ 12 	
③ 신속하고 공정한 민 원 처 리	<ul style="list-style-type: none"> ○ 사업내용 : 창업, 신설, 제조시설, 등록변경 등 ○ 처리기한 : 14일 ~ 20일 ○ 추진계획 : 규정보다 10%이상 단축 	

계속사업

산단조성담당

☎3393

지평선산단 공업용수도 건설(급수체계변경)

□ 목 적

- 김제 지평선일반산업단지 공업용수 공급을 정수에서 침전수로 급수체계를 변경(전주권광역상수도 → 금강광역상수도)하여 입주업체 수도요금 절감

□ 개 요

- 위 치 : 익산시 오산면(금강광역상수도 분기점) ~ 김제시
- 총사업비 : 4,000백만원(국비 : 15년 1,000 16년 3,000)
- 사업기간 : 2015 ~ 2017 (3년)
- 사업내용 : 송수관로 매설 L = 4.8km(D600mm)
- 사업시행 : 김제시, 한국수자원공사
- 급수체계 변경(총사업비 변경)

항 목	당 초	변 경	증△감	변경사유
관로분기점	전주권광역상수도 (정 수)	금강광역상수도 (침전수)		급수체계 변경 (정수→ 침전수)
송수관로	L= 10.766km	L= 15.566km	증 4.8km	
총사업비	15,084백만원	19,084백만원	증 4,000백만원	
사업기간	2010 ~ 2014	2010 ~ 2016		
국비지원	2010 ~ 2012	2010 ~ 2016		

□ 그 간 추진 상황

- 공업용수도(정수) 건설 시행 ----- ' 10. 12 ~ ' 14. 4.
- 총사업비 변경(급수체계 변경) ----- ' 14. 8. 27.
- 사업 위수탁협약 체결(수자원공사) ----- ' 15. 4. 10.
- 설계용역 시행(수자원공사) ----- ' 15. 6. ~ 11.

□ 2016 추진 계획

- 물사용 협약체결(금강광역상수도) ----- ' 16. 3.
- 보상 및 공사시행(수자원공사) ----- ' 16. 3. ~ 17. 6.

계속사업

산단조성담당

☎3393

지평선산단 주변마을 지원사업

□ 목 적

- 산업단지 조성으로 주변마을 정주여건 변화로 통행불편이 있어 기반시설 등을 지원하여 쾌적한 주거공간과 소득증대 기여

□ 개 요

- 지원시기 : 2014 ~ 2016(3년)
- 재 원 : 시비 11억원, 특별교부세 5억원
- 지원범위 : 지평선산업단지 주변(8개마을)마을
- 총사업비 : 16억원('14년 6억, '15년 5억 '16년 5억)
- '16년 주요 사업내용
 - 도로(농로) 확·포장 : 1.5km(3억원)
 - 모정 : 1개소(소라마울, 3천만원)
 - 배수로 정비 : 4개소, 2.0km(1.7억원)

□ 그간 추진상황

- 사업장 조사 설계 및 완료 ----- '15. 2.
- '14년 17개 사업장 지원사업 완료(산치, 소라, 중상, 남조) ----- '15. 9.
- '15년 11개 사업장 지원사업 추진(하권 부권 산치 지평선마을 등) --- '15. 12.

□ 2016 추진계획

- 사업장 확정(산단 주변마을 주민면담) ----- '16. 3.
- '16년 사업지구 설계 및 사업시행 ----- '16. 3. ~

계속사업

산단관리담당

☎ 3960

농공단지 시설물 유지 보수

□ 목 적

- 농공단지 노후 시설물의 체계적 보수정비로 업체의 불편을 해소하여 기업하기 좋은 농공단지 활성화 도모

□ 개 요

- 사업기간 : 2011. 1 ~ 2018. 12 (8년)
- 대 상 : 관내 5개 노후 농공단지(만경, 봉황, 서흥, 월촌, 황산)
- 내 용 : 농공단지 오폐수관로 정비, 인도정비, 가로등정비 등
- 총사업비 : 4,200백만원 (국비 2,100 , 시비2,100)
 - 2011~2015년 사업비 (4,000백만원 / 국비 2,000 , 시비 2,000)
 - 2016년 사업비 (200백만원 / 국비 100 , 시비 100)

□ 그간 추진상황

- '11년 : 도로 및 인도정비 2km(월촌), 대형관정 개발 4개소(만경,봉황), 가로등보수
- '12년 : 도로 및 인도정비 2km(월촌, 봉황), 노후관 교체 2km(만경, 봉황)
- '13년 : 노후관 교체 4km(봉황, 서흥), 급수관 교체 1km(황산)
- '14년 : 아스콘덧씌우기(만경, 봉황), 도로 및 인도정비(봉황), 노후배수지 교체(황산)
- '15년 : 아스콘덧씌우기(황산, 서흥, 월촌), 관리사보수(황산), 인도정비(봉황)

□ 2016 추진계획

- 가로등 시설물(LED) 교체 ⇒ 만경, 황산, 서흥, 봉황, 월촌
- 관리사 보수 및 가로수 정비 ⇒ 봉황(관리사), 서흥, 만경

□ 문제점 및 쟁점사항

- 농공단지 노후화에 따른 시설물 보수 대상지의 지속적 증가
- 2018년 농공단지 시설물 유지 보수사업 종료 이후에도 계속적인 사업 필요

계속사업	산단관리담당	☎3960
------	--------	-------

백구농공단지(특장차 전문) 조성

□ 목 적

- 특장차산업의 전국 주도권 선점 및 글로벌 경쟁력 확보를 위한 전문 농공단지 조성

□ 개 요

- 위 치 : 김제시 백구면 부용리 1030번지 일원
- 총사업비 : 30,650백만원(보상 11,034, 공사 16,022, 기타 3,594)
 - 농공단지조성 : 29,500백만원(지특 6,967, 도 498, 시 22,035)
 - 1시군 1프로젝트사업 : 1,150백만원(도 1,150)
- 사업기간 : 2011. ~ 2016. 6. (6년)
- 사업내용 : 단지조성, 지원시설, 특장차 자기인증 지원센터

공 사 명	사 업 량	백만원	사 업 기 간	공정
계		21,133		
농공단지 조성	327,903m ² , 진입로380m	10,279	'14.8.11. ~ '16.06.15.	69%
방류관로 설치	L=980m (3.0×2.0)	2,102	'14.7.07. ~ '15.12.18.	100%
용수공급 시설	L=1,042m, 배수지 1	393	'14.6.17. ~ '14.12.15.	100%
전 기 공 사	가로등 및 신호등	462	'14.9.30. ~ '16.06.30.	-
문화재정밀발굴	정밀발굴조사 43천 m ²	797	'15.1.21. ~ '15.10.08.	100%
통 합 하 수 도	마을하수도 연계	600	'15.6. ~ '16.12.	-
특장차 지원센터	연구·관리동, 검사동	6,500	'15.7. ~ '17.02.	-

※ 2016년 계획 (3,000백만원)

- 특장차 지원센터 구축 건축공사 발주

□ 2015 추진상황

- 농공단지 지정(변경) 및 실시계획 승인고시 ----- '14. 5. 30.
- 공사착공(단지조성, 방류관로, 용수시설) ----- '14. 7. ~ 8.
- 문화재 시굴조사 및 용수공급공사 완료 ----- '14. 12. 15.
- 특장차자기인증센터 공모확정 ----- '15. 7. 17.
- 토지수용재결(51건 253백만원) ----- '15. 7. 20.
- 문화재 정밀발굴조사 완료(43천㎡) ----- '15. 10. 8.
- 지원시설(방류관로) 공사완료 ----- '15. 12. 23.

□ 2016 추진계획

- 특장차자기인증지원센터 건축 착공 ----- '16. 3.
- 분양계획 공고 및 분양계약 ----- '16. 4.
- 공장신축 공사 선 착공 ----- '16. 5.
- 단지조성 공사 준공 및 정산 ----- '16. 6.
- 특장차자기인증센터 인증동 완공 ----- '16. 9.
- 특장차업체 입주 및 공장가동 ----- '16. 10.

□ 문제점 및 쟁점사항

- 통합하수도(마을하수도 연계) 사업 미착공 지연
→ 단지내 하수처리장 우선 공사 발주 및 사업시행으로 공장
입주 전까지 완료 추진
- 특장차 자기인증 지원센터 구축을 위한 잔여사업비 추경 확보
→ 인증센터 건축 준공을 위한 잔여사업비 20억원 필요

계속사업

산단관리담당

☎3960

김제자유무역지역 표준공장 신축공사 추진

□ 목 적

- 김제자유무역지역내 다양한 생산기반시설 제공을 통하여 국내·외 우수 중소기업의 투자를 촉진하여 지역경제활성화에 기여

□ 개 요

- 사업위치 : 김제시 백산면 김제자유무역지역 내
- 사업기간 : 2012년 ~ 2016년
- 총사업비 : 35,294백만원 【(국비22,942(65%), 도비6,176(17.5%), 시비6,176(17.5%)]
※ 2016년 사업비 : 1,630백만원(국비998, 도비316, 시비316)
- 사업내용 : 아파트형 공장 3개동 【경공업동 2동(5층), 중공업동 1동(3층)]
※ 부지면적 : 34,440㎡, 연면적 35,150㎡

□ 그간 추진상황

- 표준공장 신축공사 추진 확정 '12. 09.
- 지방재정 투·융자 심사(중앙심사 : 적정) '12. 10.
- 기본 및 실시설계 용역추진 '13. 03. ~ '13. 10.
- 공사착공(現 공정율 92%) '14. 05. ~

□ 금후계획

- 표준공장 공사준공 '16. 03.
- 표준공장 입주기업 모집공고(산업부 김제관리원) '16. 03.
- 표준공장 입주기업 모집 지속추진

건축과

보 고 순 서

<input type="checkbox"/> 일 반 현 황	412
<input type="checkbox"/> 2015 주요성과	416
<input type="checkbox"/> 2016 기본방향 및 중점과제	419
<input type="checkbox"/> 2016 주요업무계획	420

일 반 현 황

□ 직 제

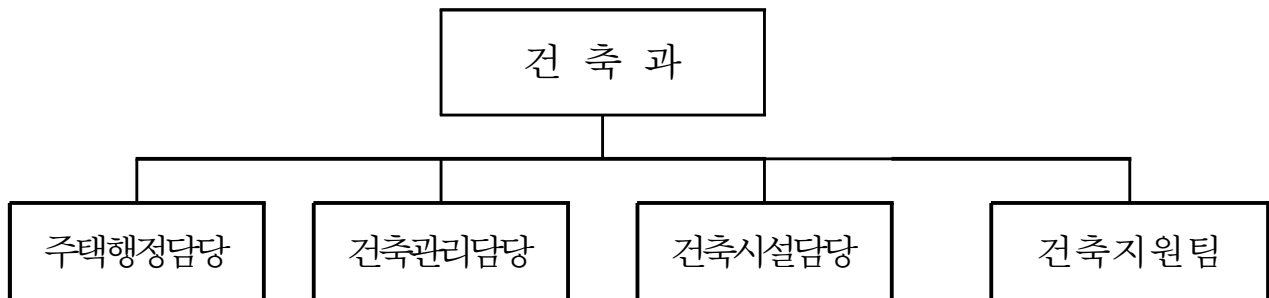

□ 인원현황 - 3담당 1팀 21명

구 분	계	5급	6급	7급	8급	9급	계약직	무기계약
계	21	1	5	7	4	2	1	1
주택행정담당	6	1	1	3	1			
건축관리담당	5		1	3		1		
건축시설담당	3		1	1	1			
건축지원팀	7		2	0	2	1	1	1

□ 담당별 업무분장

- 주택행정담당 : 주거환경개선사업, 공동주택관리, 시영영구아파트관리, 주거급여
- 건축관리담당 : 건축인허가, 주택건설사업승인, 건축행정건실화
- 건축시설담당 : 주요시책 건축공사추진, 타부서 건축공사지원, 주민공동이용시설장비
- 건축지원팀 : 건축인허가(신고), 가설건축물, 공작물 신고, 건축물대장관리

□ 건축허가 처리 현황

(단위 : 건)

구분 \ 연도	2011	2012	2013	2014	2015
계	223	181	230	261	228
신축	170	127	148	183	152
증축	53	54	82	78	76
증감률	13	△42	49	49	△33

□ 건축신고 처리 현황

(단위 : 건)

구분 \ 연도	2011	2012	2013	2014	2015
총 계	1,009	1,010	1,039	1,679	1,442
건축신고	515	525	522	514	480
건축물대장 변경·정정	494	485	517	1,165	962

□ 건축물대장 현황

(단위 : 건)

구 분	총 계	일반건축물		집합건축물			비 고
		총 표제부	건축물 대 장	총 표제부	표제부 (동수)	전유부 (세대)	
2013년	43,765	2,588	32,739	51	267	11,026	
2014년	44,502	2,900	33,241	55	291	11,261	
2015년	45,449	2,958	33,488	56	304	11,961	

□ 김제시 공동주택 현황

구 분		단 지	동	세대수	비 고
총 계		97	219	11,506	
아 파 트	계	53	138	10,467	
	분 양	44	106	7,091	
	임 대	9	32	3,376	
연립주택	계	21	57	852	
	분 양	20	56	834	
	임 대	1	1	18	
다 세 대		23	24	187	

□ 관내 건축사사무소 현황

연 번	사무소명	건축사	소 재 지	비 고
1	가 림	정 주 용	김제시 금성 8길 14	
2	공 간	김 봉 운	김제시 남북로 236	
3	금 강	김 형 윤	김제시 동서로 214	
4	금 만	류 충 렬	김제시 중앙로 57-1	
5	아리울	이 영 준	김제시 남북로 252	
6	아이에스	서 봉 욱	김제시 벽지산로 317	
7	유 천	하 정 규	김제시 중앙로 134-1	
8	토 가	김 병 술	김제시 중앙로 26	
9	토 담	김 규 섭	김제시 중앙로 26	
10	휘 경	손 율 희	김제시 성덕면 대목3길 41-31	

□ 각종위원회 현황

위원회 명	위 원 장	위원수	심의사업	비고
공동주택지원 심사위원회	부시장	10	공동주택지원신청사업 대상지 선정심사	
공동주택분쟁 조정위원회	부시장	10	공동주택 분쟁 조정 심의	
임대주택분쟁 조정위원회	시 장	10	임대주택분쟁 조정 심의	
건축위원회	부시장	25	김제시 건축 인 · 허가심의	

2015 주 요 성 과

□ 농촌 주택개량사업

- 사업기간 : 2015. 1 ~ 2015. 12
- 사업량 : 80동(신축)
- 사업비 : 6,000백만원(농협자금 100%)
 - 융자지원금액 : 신축/감정액의 70%(신축) , 부분개량/감정액의 50%
- 추진실적
 - 사업완료 : 50동 - 건축중 : 22동 - 미착공 : 8동

□ 농촌 빈집 정비사업

- 사업기간 : 2015. 1 ~ 2015. 12
- 사업량 : 136동(스레이트 40동, 기타지붕 30동, 환경과연계 66동)
- 사업비 : 200백만원(국비 140, 시비 60)
- 추진실적
 - 완료 : 136동

□ 시영아파트 시설개선사업

- 사업대상 : 검산시영 영구임대아파트
- 사업기간 : 2015. 1 ~ 2015. 11
- 사업량 : 출입문 손잡이 교체공사(200세대)
방화문 자동개폐 장치 설치공사(옥상 20개소)
앞 베란다 창호교체공사(71세대)
배수로 정비공사 (200m)
- 사업비 : 277백만원(국비37, 시비240)
- 추진실적 : 4개사업 완료

□ 나눔과 희망의 집 고쳐주기 사업

- 사업기간 : 2015. 1 ~ 2015. 12
- 사업량 : 110세대(세대당 400만원)
- 사업비 : 440백만원(기금 220, 시비 220)
- 추진실적 : 110세대 사업 완료

□ 저소득층 임대보증금 융자지원 사업

- 사업기간 : 2015. 1 ~ 2015. 12
- 사업량 : 10동 정도 / 호당 20백만원 이내
- 사업비 : 85백만원(도비 34, 시비 51)
- 추진실적 : 10동 85백만원 사업완료

□ 주거급여

- 대상 : 중위소득 43%이하 임차가구
- 사업기간 : 2015. 1. ~ 2015. 12.
- 사업량 : 약 3,700세대(주거급여 기준액)
- 사업비 : 5,850백만원(국비 4,680, 도비 585, 시비 585)
- 추진실적
 - 보건복지부 사업(1월~6월) : 1,962백만원
 - 국토교통부 사업(7월~12월) : 2,028백만원

□ 수선유지급여

- 사업대상 : 중위소득 43%이하 자가가구
- 사업기간 : 2015. 1. ~ 2015. 12.
- 사업량 : 약 167세대(주거급여 수선유지급여 기준액)
- 사업비 : 648백만원(국비 518, 도비 65, 시비 65)
- 주거급여법에 근거 한국토지주택공사에 위·수탁
- 추진실적 : 648백만원

□ 공동주택 지원사업 추진

- 사업기간 : 2015. 1 ~ 2015. 11
- 사업량 : 10개단지
- 사업비 : 183백만원 (도비 23, 시비 160) /단지당 최고 20백만원
- 추진실적 : 10개단지 공용시설 정비

□ 주요도로변 방치 건축물 정비

- 사업기간 : 2015. 1 ~ 2015. 09
- 사업량 : 5개소 5동
- 사업비 : 50백만원
- 추진실적 : 5개소 5동 사업완료

□ 마을공동이용시설 정비사업

- 사업기간 : 2015. 1 ~ 2015. 12
- 사업량 : 신축 3동, 개보수 33동
- 사업비 : 195백만원
- 추진실적
 - 신축 : 모정 3동 공사완료
 - 개·보수 : 모정 33동 공사완료

2016 기본방향 및 중점과제

비전

친 시민 주거복지 실현과 고품격 건축문화 창달



핵심 목표

- 시민 주거안정 지원 및 쾌적한 주거환경조성
- 공정하고 청렴한 건축행정 실현



중점 전략 과제

- 쾌적한 주거환경 조성으로 삶의질 향상
- 더불어 함께 사는 주거복지 지원
- 신속하고 투명한 건축행정 구현
- 공동주택 안전·관리 운영 지원
- 시민을 위한 공동 편익·휴식 공간 제공

2016 주요업무 계획

- ☐ 농 촌 주 택 개 량 사 업
- ☐ 맞 춤 형 주 거 급 여 지 원 사 업
- ☐ 저소득층 주택개·보수 및 주거안정
- ☐ 빈집 및 도로변 노후·불량건축물 정비
- ☐ 공 동 주 택 지 원 및 관 리
- ☐ 공 동 주 택 관 리 실 태 지 도 · 점 검
- ☐ 시 영 영 구 임 대 아 파 트 관 리 및 운 영
- ☐ 검산시영아파트 승강기 설치사업(국비보조)
- ☐ 공 공 건 축 물 건 축 공 사 기 술 지 원
- ☐ 주 민 공 동 이 용 시 설 정 비 사 업

계속사업	주택행정담당	☎3482
------	--------	-------

농촌 주택개량사업

□ 목 적

- 노후화된 농촌주택의 개량을 촉진하여 주거문화 향상으로 농촌지역의 정주의욕을 고취시켜 지역활성화 도모

□ 개 요

- 사업기간 : 2016. 1 ~ 12(연중)
- 사업량 : 131동
- 사업비 : 6,550백만원(농협자금 100%)
- 융자금 지원기준
 - 지원대상 : 단독주택의 연면적이 150㎡이하 신축, 증축, 개축
 - 융자한도
 - 신축 : 주택건축 소요비용 증빙자료 제출시 2억원이내 또는 당해주택 감정평가액 이내
 - ※ 농촌거주 무주택자에 한해 부지구입비 융자 : 7천만원 한도, 660㎡이내
 - 증축·리모델링 : 1억원이내
 - 융자금리 : 변동, 고정금리 선택(고정금리 : 2%, 변동금리 : 금융기관 고시)
 - 상환기간 : 1년거치 19년 상환 또는 3년거치 17년 상환
 - 세제혜택 : 도세 감면조례 등에 의거 취득세 감면, 재산세(5년) 면제
⇒ 주거전용면적 100㎡이하 경우에만 세제혜택

□ 그간 추진상황

- 2015년 농촌 주택개량사업
 - 사업완료 : 50동
 - 건축중 : 22동
 - 미착공 : 8동

□ 2016 추진계획

- 2016. 1 ~ 2 : 주택개량 희망대상자 수요조사
- 2016. 2 : 대상자 선정 확정
- 2016. 3 ~ 12 : 대상자별 착공 지도 및 사업추진

계속사업	주택행정담당	☎3080
------	--------	-------

맞춤형 주거급여 지원사업

□ 목 적

- 생활이 어려운 사람에게 주거급여 또는 자가수선유지 급여를 지급하여 주거안정과 주거수준을 높이고자 함

□ 2016 추진계획

단위사업명	사업개요 및 내용	비 고
① 주거급여	<ul style="list-style-type: none"> ○ 사업기간 : 2016. 1 ~ 12(연중) ○ 사 업 비 : 3,747백만원(국비 2,997, 도비 375, 시비 375) ○ 대 상 자 : 주거급여 수급자 - 중위소득 43%(보건복지부장관고시) ○ 추진내용 <ul style="list-style-type: none"> ▪ 지급시기 : 매월 20일 ▪ 지급기준 : 2016년 현금급여기준 	
② 수선유지급여 (주거급여)	<ul style="list-style-type: none"> ○ 사업기간 : 2016. 1 ~ 12(연중) ○ 사 업 비 : 1,300백만원(국비 1,040, 도비 130, 시비 130) ○ 대 상 자 : 주거급여 대상자중 자가가구 ○ 사업 위·수탁 <ul style="list-style-type: none"> ▪ 한국토지주택공사(전북지역본부) ○ 추진내용 <ul style="list-style-type: none"> ▪ 대상자 : 320가구 정도 ▪ 주택노후도 조사 : 한국토지주택공사 ▪ 주택수선(한국토지주택공사) <ul style="list-style-type: none"> - 중·대보수 : 일반업체(입찰) - 경 보수 : 지역자활센터 	

계속사업 주택행정담당 ☎3080

저소득층 주택개보수 및 주거안정

□ 목 적

- 자활능력이 부족한 저소득계층의 주거환경 개선
- 소득계층간 양극화 해소 및 삶의 질 향상 도모

□ 2016 추진계획

단위사업명	사업개요 및 내용	비 고
① 나눔과 희망의 집 고쳐주기 사업	<ul style="list-style-type: none"> ○ 사업기간 : 2016. 1 ~ 12(연중) ○ 규 모 : 80호(호당 약4,000천원) ○ 사 업 비 : 320백만원 (기금160, 시비160) ○ 추진내용 <ul style="list-style-type: none"> ▪ 사업신청 및 대상자 선정 : '16. 1 ~ 3 ▪ 사업시행 및 정산 : '16. 3 ~ 12 	
② 저소득층 임대 보증금 지원	<ul style="list-style-type: none"> ○ 사업기간 : 2016. 1 ~ 12(연중) ○ 규 모 : 15세대 정도 ○ 사 업 비 : 119백만원(도비34, 시비85) ○ 추진내용 <ul style="list-style-type: none"> ▪ 지원대상 : 기초생활수급자중 영구 및 국민임대주택 입주대상자 ▪ 지원신청 홍보 및 응자지원 : 연중 	

계속사업

주택행정담당

☎3482

빈 집 및 도로변 노후·불량건축물 정비

□ 목 적

- 빈집 및 주요도로변에 방치된 건축물을 정비하여 범죄 및 청소년 탈선 예방과 쾌적한 도시환경을 조성

□ 2016 추진계획

단위사업명	사업개요 및 내용	비고
① 농어촌 빈집정비사업	<ul style="list-style-type: none"> ○ 사업기간 : 2016. 1. ~ 12 ○ 사업대상 : 1년이상 거주 또는 사용하지 않고 방치되어 있는 주택 ○ 사 업 비 : 200백만원 80동 (지특140, 시비 60) <ul style="list-style-type: none"> ▪ 슬레이트지붕 : 가구당 2,500천원 ▪ 기 타 지 붕 : 가구당 1,000천원 ○ 추진내용 <ul style="list-style-type: none"> ▪ 수요조사 및 대상자 선정: '16. 2 ▪ 사업시행 및 완료 : '16. 3 ~12 	
② 시내권 빈집정비사업	<ul style="list-style-type: none"> ○ 사업기간 : 2016. 1. ~ 12 ○ 사업대상 : 도심지역에 1년이상 사용하지 않고 방치된 주택 ○ 사 업 비 : 20백만원 ○ 추진내용 <ul style="list-style-type: none"> ▪ 수요조사 및 대상자 선정: '16. 2 ▪ 사업시행 및 완료 : '16. 3 ~ 12 	
③ 도로변 방치 건축물 정비	<ul style="list-style-type: none"> ○ 사업기간 : 2016. 1 ~ 11 ○ 사 업 비 : 50백만원(5건) ○ 사업대상 : 주요 관광지 및 도로변 노후·불량 건축물 ○ 추진내용 <ul style="list-style-type: none"> ▪ 건축주 면담 및 동의서 징구 : '16. 1. ~ 2. ▪ 사업완료(5건) : '16. 11. 	

□ 기대효과

- 도시·농촌 및 주요도로변의 노후건축물 정비로 청결한 김제시 이미지 개선

계속사업

주택행정담당

☎3806

공동주택 지원 및 관리

□ 목 적

- 노후 공동주택 시설물 시설개선 지원으로 효율적인 시설물 관리
- 공동주택 관리주체 지도·감독으로 투명한 공동주택 관리

□ 개 요

- 단 지 수 : 64개단지
 - 10세대 이상 10년 이상된 공동주택(분양주택)
- 총사업비 : 200백만원
- 사업내용
 - 노후 공동주택 지원 사업추진(10개단지 200백만원)
 - 입주자 대표 및 관리주체 안전, 관리·운영관련 위탁 교육
 - 장기수선 및 안전점검 계획 수립 등

□ 그간 추진상황

- '08. ~ : 10년 이상 노후공동주택 단지 내 공동이용시설 개선 사업추진(재 신청 : 5년 경과후)
 - 지원방법 : 김제시 공동주택지원심사위원회 심의선정

【 연도별 사업현황 】

(단위: 개소, 백만원)

구분	계	2009이전	2010	2012	2013	2014	2015	비고
단지수	81	29	10	10	14	10	8	
사업비	1,425	435	150	200	280	200	160	

□ 2016 추진계획

- 2016. 1/4 : 공동주택 관리주체 안전 및 관리운영 교육실시
 - 대 상 : 공동주택 입주자대표회의 및 관리소장
 - 교육방법 : 공동주택관련 전문가 위탁교육
 - 교육내용 : 입주자대표회의 구성 및 회계 관리 운영 전반 장기수선 계획수립 및 안전관리계획수립
- 2016. 1 ~ 2 : 공동주택 지원사업 계획수립 및 신청접수
- 2016. 3 ~ : 현지조사 및 대상단지 선정(보조결정)

신규사업

주택행정담당

☎3806

공동주택 관리 실태 지도·점검

□ 목 적

- 공동주택의 관리비 비리근절을 강화하여 입주자들의 보호를 위함으로서 살기 좋은 아파트 조성

□ 개 요

- 단 지 수 : 의무관리대상 공동주택 14개 단지
 - 300세대이상 공동주택 : 7개단지
 - 150세대이상 승강기가 설치된 공동주택 : 7개단지
- 사 업 비 : 6,460천원(감사위원 위촉경비)
- 점검내용
 - 입주자대표회의 및 관리사무소 관리비 등 검사
 - 공동주택 관리규약 및 장기수선충당금 등 검사
 - 공동주택단지 내 분쟁의 조정등

□ 2016 추진계획

- 2016. 3 : 계획 수립 및 선정
- 2016. 4 11 : 완료 및 위반사항에 대하여 행정 조치

□ 기대효과

- 공동주택 관리비 비리 근절을 통하여 투명하고 살기 좋은 아파트 조성

계속사업	주택행정담당	☎3482
------	--------	-------

시영영구임대아파트 관리 및 운영

□ 목 적

- 시영영구임대 아파트와 상가의 체계적 관리를 통하여 입주민의 주거복지를 향상시키고
- 아파트건축물과 각종 부대 시설물을 효율적 관리 운영함으로써 쾌적한 주거환경 조성

□ 2016 추진계획

단위사업명	사업개요 및 내용	비 고
① 시영아파트 입주민 관리	<ul style="list-style-type: none"> ○ 사업기간 : 2016. 1 ~ 12 ○ 대 상 : 시영아파트, 구산연립주택 ⇒ 218세대(시영 200, 구산 18) ○ 사 업 비 : 75백만원 ○ 사업내용 : 아파트 입주민관리, 아파트 위탁관리, 상가관리 ○ 추진내용 <ul style="list-style-type: none"> ▪ 아파트 위탁관리 업체선정 : '16. 1 ▪ 입주민 실태조사 : 년 1회 ▪ 입주 재계약(2년/'17~'18) : 16. 12 	
② 시영아파트 시설 유지·관리	<ul style="list-style-type: none"> ○ 사업기간 : 2016. 1 ~ 12 ○ 사 업 비 : 215백만원 ○ 추진내용 <ul style="list-style-type: none"> ▪ 시영아파트 창호교체공사 : '16. 2 ~ 4 ▪ 시설물 점검 및 보수 : 연중 (퇴거시 수장공사, 보일러교체 등) 	

국가예산확보사업

주택행정담당

☎3482

검산시영아파트 승강기 설치사업[국비사업]

□ 필요성

- 시영아파트는 5층으로서 사회 취약계층인 노인·장애인 등이 거주하면서 계단을 통한 출입으로 불편이 초래되어
- 승강기를 설치하여 입주민의 진출입 편의를 제공하고자 함

□ 사업개요

- 위 치 : 김제시 요촌길 10 /검산시영아파트(200세대)
- 사업기간 : 2016. 1 ~ 2018. 12.
- 사 업 비 : 1,800백만원(국비 1,300, 시비 500)

합계	‘17년 또는 ‘18년 국비 요구액	‘18년 이후 국비 예상액
1,300	1,300	

- 1차분 설계용역 : 20백만원(시비-2016년)

- 사업내용 : 엘리베이터 6대 및 층별 복도설치

(아파트 현황 : 3동/5층, 입주일 : ‘94. 12. 391명)

- 중앙기관 : 국토교통부, 주택정책관, 주거복지기획과(담당자 안성철)
- 시행방법 : 동별 년차 사업시행

□ 위치 도



□ 2016년까지 추진 상황[계획]

- 설계용역 시행 및 계약의뢰 : 2016. 1
- 설계용역 착수 : 2016. 2
- 설계용역 완료 : 2016. 6
- 설계납품 완료 후 노후 공공임대주택 시설개선사업비의 70%를 국비지원 요청(2017년도)

□ 2017[2018]년도 계획 : 18억원[국비 13,시비 5]

- 공사 일상감사 및 계약의뢰 : 2017. 3
- 공사 착공 : 2017. 4
- 공사 준공 : 2018. 11(동별 년차 시행)

계속사업	건축시설담당	☎ 3599
------	--------	--------

공공 건축공사 기술지원

□ 목 적

- 우리시에서 추진하는 공공건축물 시설공사의 설계 및 감독업무 지원으로 건축물의 건실한 시공과 품질을 확보하고 예산절감 기여

□ 개 요

- 대 상 : 김제시 공공건축물 시설공사
- 사업기간 : 2016. 1. ~ 12.
- 사업내용 : 타부서 추진 건축공사의 설계 및 공사감독 등 기술지원
- 지원범위
 - 시공지원 : 공사 착공 ~ 준공
 - 일괄지원 : 설계 ~ 공사 준공

□ 2015 추진실적

- 대상사업 : 장애인체육관 신축공사 등 21건
- 사 업 비 : 18,375백만원
- 추진결과 : 완료 14건, 공사중 3건, 설계완료 및 설계중 4건

□ 2016 추진계획

- '16 1. : 사업 추진계획 수립
- '16. 2. ~ : 사업추진
- '16. 12. : 사업완료 및 시설물 인계
- 대상 사업 : 13건(14,492백만원, 이월사업포함) * 붙임 참조

2016년 건축공사 기술지원 현황

(단위:백만원)

부서명	사업명	사업내용	사업비	비고
8	13		14,492	
문화홍보 축제실	생활문화센터 조성공사	- 북카페 및 동아리실 1,100㎡	680	설계완료
체육 청소년과	김제시 궁도장 조성공사	- 연면적 : 486㎡ - 층 수 : 1층	900	공사중
	김제시전용야구장조성공사	- 탈의실 및 샤워장 1식	200	신규
	직장운동경기부 기숙사 리모델링공사	- 창호교체 - 화장실 개보수	50	신규
	금산청소년문화의집 리모델링공사	- 리모델링 1식	50	신규
도시재생과	만경읍 문화센터 신축공사	- 다목적 문화센터: 660㎡	1800	신규
투자유치과	봉황농공단지 관리사무실 개보수공사	- 도장 및 수장공사 - 지붕공사, 창호교체	220	설계완료
	특장차 자기인증센터 신축공사	- 자기인증센터 2동 1,768㎡ - 관리사무소 1동 423㎡	3,500	설계중
건설과	건설 야적장 부지조성 및 건축공사	- 부지조성 - 사무실 1동, 창고2동	1,150	설계완료
공원녹지과	시민문화체육공원 어린이물놀이장 조성사업	- 물놀이시설 - 화장실 및 탈의실 84㎡	407	신규
	여성전용 화장실 신축공사	- 연면적 : 60㎡ - 층 수 : 1층	160	공사중
기술보급과	중자산업 기반구축 사업	- 조직배양실 및 저장시설 817㎡, 온실8,850㎡	5,280	공사중
시립도서관	도서관 옥상 방수공사	- 옥상 바닥방수: 959㎡ - 벽체방수: 216㎡	95	신규

주민 공동이용시설 정비사업

□ 목 적

- 지역주민을 위한 공동의 휴식 공간 제공으로 주민생활 환경개선 및 복지향상에 기여

□ 개 요

- 사업기간 : 2016. 1. ~ 12.
- 사업량 : 신축 2동, 모정 및 마을회관 개보수 30동
- 사업비 : 170백만원 (시비)
- 보조금 지원기준
 - 신축 : 29백만원 (보조 25백만원, 자부담 4백만원)
 - 개보수 : 보조 80%, 자부담 20%
- 사업대상지 선정기준
 - 신축 : 자연마을 수 대비 모정보급률이 낮은 읍면동 순위와 모정이 없는 마을이 많은 읍면동 순위의 평균순위에 의거 선정
 - 개보수 : 현장조사 결과에 따라 개보수 시급성을 고려하여 예산 범위 내에서 우선순위 결정
- 연도별 사업추진현황 (단위: 개소, 백만원)

구분	계	2011이전	2012	2013	2014	2015	비고
신축	93	71	7	8	4	3	
개보수	245	127	28	31	26	33	
사업비	3,092	2,077	300	300	220	195	

□ 2016 추진계획

- '16. 1. : 사업추진 계획 수립
- '16. 1. ~ 2 : 사업대상지 선정 및 교부결정
- '16. 3. ~ 11 : 사업시행(보조사업자)
- '16. 12. : 사업완료

건 설 과

보 고 순 서

<input type="checkbox"/> 일반 현황	436
<input type="checkbox"/> 2015 주요성과	438
<input type="checkbox"/> 2016 기본방향 및 중점과제	439
<input type="checkbox"/> 2016 주요업무계획	440

일 반 현 황

□ 직 제

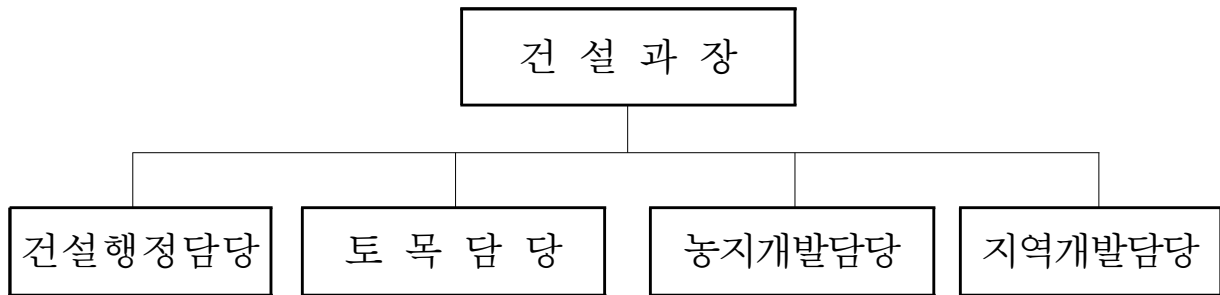

□ 인원현황

구 분	계	5급	6급	7급	8급	9급	운전원
계	20	1	5	7	2	1	4
건설행정담당	9	1	1	2	1		4
토 목 담 당	4		2	1		1	
농지개발담당	4		1	2	1		
지역개발담당	3		1	2			

※ 무기계약직 : 15명(도로보수원 14명, 사무보조원 1명)

□ 담당별 업무분장

- 건설행정담당 : 도로유지관리, 국공유재산관리, 지하수관리, 골재채취
- 토 목 담 당 : 토목설계 및 검토, 군도 및 농어촌도로, 교량, 소파보수
- 농지개발담당 : 농업기반시설정비사업, 농촌마을종합개발사업 등
- 지역개발담당 : 지역개발사업, 주민숙원사업

□ 건설장비현황

합계	덤프트럭 (8.0t)	트럭 (2.5t)	굴삭기	순찰 차량	로울러	콤팩터	카타기	염화용액 제조기	염화용액 살포기	제설기
19대	4	1	1	1	1	1	1	1	4	4

□ 도로현황

구 분	노선수	연장 (km)	도 로 상 태		미개통	포장률(%)	
			포 장	미포장		김제	전북
계	597	1,215.9	668.9	400.2	146.8	55.0	55.8
고속도로	2	30.2	30.2	-	-	100.0	100.0
국 도	5	80.9	80.9	-	-	100.0	97.4
지 방 도	10	187.8	141.9	34.1	11.8	75.6	81.8
시 도	279	209.8	81.1		128.7	38.7	67.8
군 도	20	150.0	78.7	65.0	6.3	52.5	53.3
농어촌도로	281	557.2	256.1	301.1		46.0	33.4

□ 수리시설현황

구 분	계	수 문	저수지	양수장	취입보	집수 암거	암반 관정
계	650	216	124	81	22	18	189
시 관 리	324	-	104	3	10	18	189
농촌공사	326	216	20	78	12	-	-

2015 주요 업무 성과

□ 시민의 안전을 위한 도로 유지 및 개설사업

- 도로유지관리 : 8개사업 1,510백만원
- 위험도로 및 교통사고 잦은곳 개선사업 : 1건 150백만원
- 군도·농어촌도로 확·포장 사업 : 12건 2,100백만원

□ 농업 생산성 향상을 위한 농업 생산기반 사업추진

- 기계화 경작로 확·포장사업 : 2건 450백만원
- 배수개선사업 : 7건 300백만원
- 한발대비 용수개발사업 : 5건 235백만원
- 수리시설 개보수 사업 : 7건 1,244백만원

□ 농촌지역의 복지향상 및 주거환경 개선사업

- 농촌생활환경정비사업 : 81건 4,820백만원
- 권역단위종합개발사업 : 6건 5,638백만원

□ 주민숙원사업 해결을 위한 지역개발 추진

- 사업비 : 168건 7,231백만원
- 사업내용
 - 마을안길 및 도로포장 : 105개소 4,520백만원
 - 배수로 정비 : 63개소 2,711백만원

2016 기본방향 및 중점과제

비전

시민 삶이 안전하고 쾌적한 더 행복한 김제건설



핵심 목표

- 주민 숙원사업 해결로 시민의 쾌적한 삶의 질 향상
- 도로확장 및 안전시설 정비·확충
- 농업기반시설 사업으로 잘사는 농촌건설



중점 전략 과제

- 군도·농어촌도로 정비사업으로 정주여건 조성
- 위험도로 및 교통사고 잦은 곳 개선사업으로 안전시설을 확충하여 위험요인 해소
- 농촌지역의 복지향상을 위한 1면 1개 권역 단위 농촌마을종합개발사업 추진
- 농업기반정비사업을 통한 농업기반시설의 현대화 추진

2016 주요업무 계획

- ☐ 황 산 ~ 금 산 사 I C 간 지 방 도 확 장
- ☐ 건 설 자 재 야 적 장 부 지 이 전
- ☐ 도 로 정 비 및 유 지 관 리 사 업
- ☐ 도 로 확 . 포 장 사 업
- ☐ 김 제 육 교 재 가 설 사 업
- ☐ 새 만 금 ~ 전 주 (포 향) 간 고 속 도 로 건 설
- ☐ 농 촌 마 을 종 합 개 발 사 업
- ☐ 농 촌 생 활 환 경 정 비 사 업
- ☐ 수 리 시 설 개 보 수 사 업
- ☐ 벽 골 제 농 업 용 수 로 이 설 사 업
- ☐ 농 업 (영 농) 기 반 시 설 확 충
- ☐ 지 역 개 발 사 업

계속사업

건설행정담당

☎(3844)

황산~금산사 IC간 지방도 확장

□ 목 적

- 고속도로 국도 등을 이용하여 천년고찰 금산사를 찾는 탐방객과 금산사 이용자의 교통편의 제공

□ 개 요

- 위 치 : 김제시 황산동 ~ 금산사 IC(호남고속도로)
- 사업개요 : L=9.69km, B=19.5m(2차로 ⇒ 4차로)
- 사업기간 : 2007 ~ 2022년
- 15년 사업내용 : 1공구 4.5km 우선 추진(봉황동 사거라 봉남 신덕구간)
※ 2016년 계획 (3,000백만원)

□ 그간 추진상황

○사업추진

- 황산~금산사IC간(1공구) 지방도 확·포장공사 실시설계 보완용역발주
 - 발 주 처 : 전라북도(용역사 : (주)현성ENG)
 - 용역기간 : 2015. 5. 26 ~ 2015. 10. 26

○ 보상추진

- 1공구 보상(81%) : 계획 617필지 87억원/실적408필지 70억원
- 2공구 보상(15%) : 계획 156필지 40억원/실적 21필지 6억원

□ 2016 추진계획

- '16. 03. : 공사발주(전북도)
- '16. 05. : 1공구 토지수용 재결신청

계속사업	건설행정담당	☎(3844)
------	--------	---------

건설자재 야적장 부지 이전

□ 목 적

- 현 건설자재 야적장 부지가 홍심정(궁도장) 이전부지에 편입됨에 따라 건설장비와 자재의 효율적 관리를 위함

□ 개 요

- 위 치 : 김제시 검산동 481-2외 11필지(구, 검산동사무소)
- 사업기간 : 2015. 01 ~ 2016. 12
- 부지면적 : 12,298㎡(3,727평)
- 총사업비 : 1,970백만원 (2015년 1,150백만원, 2016년 820백만원)
- 사업내용 : 야적장 이전 부지조성, 담장설치, 자재 및 장비이전

□ 그간 추진상황

- '15. 2 ~ 3 : 지장물 협의
- '15. 3 ~ 4 : 구) 검산동사무소 철거
- '15. 4 ~ 12 : 실시설계 완료

□ 2016 추진계획

- '16. 01. : 행정절차 이행(공유재산관리계획, 공공디자인 심의, 의회승인) 및 사업 발주(1차분)
- '16. 04. : 추가부지 매입 완료
- '16. 06. : 추가예산 확보 (1회추경 : 820백만원)
- '16. 08. : 사업발주(2차분)
- '16. 12. : 사업완료(관리동 1동, 창고 2동)

□ 문제점 및 대책

- 기 확보부지 8,645㎡에 비해 지장물 등 면적 7,525㎡로 확보부지 87%를 차지하여 작업면적, 주차장 등 절대적 부족
⇒ 추가부지(3,653㎡) 확보를 위해 2016년 사업비 추경예산 반영

계속사업

토목담당

☎ 3849

도로정비 및 유지관리 사업

□ 목 적

- 도로시설물의 체계적인 유지관리로 도로운행의 효율성 증대
- 신속한 도로정비 및 응급복구로 교통사고 예방과 안전성 확보

□ 개 요

- 사업규모 : 7개부분 ----- 2,700백만원
 - 시군도 소파보수 및 덧씌우기공사 ----- 700 “
 - 농어촌도로 소파보수 및 덧씌우기공사 ----- 500 “
 - 도시계획도로 아스콘 덧씌우기공사 ----- 500 “
 - 교통안전시설(도로표지판, 과속방지턱, 반사경, 로드킬) --- 330 “
 - 도로시설물 유지관리 ----- 100 “
 - 교량점검 및 보수공사 ----- 470 “
 - 보도 정비공사 ----- 100 “

□ 2016 추진계획

- '16. 2 : 실시설계 완료
- '16. 3 ~ 12 : 사업시행

계속사업

토목담당

☎ 3849

도 로 확·포 장 사 업

□ 목 적

- 도로가 협소하고 미 개설 되어 주민통행과 농축산물 수송에 지장을 초래하고 있는 지역의 도로 확·포장을 실시하여 교통편의 제공

□ 개 요

- 도로 확·포장 : 11개 노선 7.56km ----- 2,800백만원
 - 군 도 : 1개 노선 0.20km ----- 200 “
 - 농어촌도로 : 10개 노선 7.36km ----- 2,400 “
 - 기타(보상) : 1건 ----- 200 “

□ 2016 추진계획

- '16. 3 : 실시설계 완료
- '16. 4 ~ 12 : 사업시행

□ 기대효과

- 군도·농어촌도로 포장률 제고 및 주민생활 환경 만족도 향상

노선별 계획

구분	사 업 명	노선 번호	위 치		사 업 량		사업비 (백만원)	기 시 행 (2015년까지)		2016년		비 고
			읍면	리	연장 (km)	폭 (m)		사업량	사업비	사업량 (km)	사업비 (백만원)	
누 계			11개 노선		7.86		4,800	3.16	1,900	7.56	2,800	
군 도	소 계		1개 노선		0.2		200			0.2	200	
	공덕 상조~과덕간 위험도로개선사 업(군도16호선)	16	공덕	회룡	0.2	8.0	200			0.2	200	신규
농 어 촌 도 로	소 계		10개노선		7.86		4,600	3.16	1,700	7.36	2,400	
	용지 백자진입로	212	용지	부교	0.76	8.0	900	0.76	400	0.76	500	계속
	북초등학교 진입로 확포장		백학		0.6	6.0	700	0.6	200	0.6	500	계속
	백구리도202호 (울포~수룡귀지)	202	백구	부용	1.2	8.0	700	0.3	400	0.9	300	계속
	청하 석한~장천간	202	청하	월현	0.5	8.0	700	0.2	400	0.3	300	계속
	청하 당설매 진입로	209	청하	관상	0.8	6.0	400	0.8	200	0.8	100	계속
	백산 돌제농로포장	203	백산	상정	0.5	6.0	200	0.5	100	0.5	100	계속
	면도104호 송지~서촌간 도로확포장	104	공덕	회룡	1.5	8.0	600			1.5	300	신규
	리도204호 위험도로개선	204	만경	송산	0.2	8.0	200			0.2	100	신규
	신평동 석정~성동 도로확포장공사		신평		0.8	3.0	100			0.8	100	신규
	교월동 가작~경제 도로확포장		교월		1.0	4.0	100			1.0	100	신규
기 타	소 계		1건						200		200	
	과년도 토지보상	농어촌 도로	시 일원						200		200	

계속사업

토목담당

☎ 3849

새만금~전주(포항)간 고속도로 건설

□ 목 적

- 새만금 내부개발에 따른 광역 도로망 구축으로 인접한 거점사업과의 접근성 향상을 기하고자 함

□ 개 요

- 사업기간 : 2010 ~ 2020년
- 총사업비 : 1조 8,348억원(국가사업)
- 사업내용 : 고속도로 개설 L=55.8km, B=23.4m(4차로)
※ 2016년 계획 (184백만원)

□ 그간 추진상황

- '12. 3. : 타당성 조사 완료
- '13. 3. ~ '14. 11 : 고속도로 기본설계 완료
- '14. 12. : '15년 국가예산(실시설계비) 157억원 확보
- '15. 11. : 기재부 총사업비 협의 완료
- '15. 12. : '16년 국가예산(실시설계비) 184억 반영

□ 2016 추진계획

- '16. 03 ~ '17. 12 : 실시설계(341억원)
- '16. 06. : 환경영향평가에 따른 주민 공청회

□ 기대효과

- 전북권 주요 4개고속도로(서해안, 호남, 전주~광양, 익산~장수)간의 연계교통망 구축으로 새만금권 교통수요 원활히 대처

계속사업

토목담당

☎ 3849

김 제 육 교 재 가 설 사 업

□ 목 적

- 1985년 준공된 제2종시설(교량 DB18)로 정밀안전진단 결과 안전성 E등급의 재난위험시설
- 양측 연결도로는 4차선이나 철도횡단 구간만 2차선으로 극심한 교통정체 병목발생으로 교통난 해소를 위해 시급한 확장 필요

□ 개 요

- 사업기간 : 2015 ~ 2019년
- 총사업비 : 24,000백만원(국비 75%, 시비 25%)
- 사업내용 : 연 장 L=330m→425m(교 량 255m, 옹 벽 170m),
B=9m→20m(4차선), 용동 오거리 구조개선 1식

□ 그 간 추진상황

- '11. 02. : 김제육교 재가설 타당성 조사용역 시행
 - 정밀안전진단결과 E등급으로 재가설 필요 진단
- '14. 01.~ : 국비확보 및 지원건의 중앙 방문 (국토교통부, 국회 등)
- '14. 09. : 노후교량 안전상 차량 운행제한 실시(높이 3m, 10톤이상)
- '15. 03. 20 : 국민안전처 이성호 차관 현장 방문시 건의
- '15. 05. 22 : 지방재정투융자 심사 완료
- '15. 07. 23 : 서명지 및 건의서 전달(국회, 권익위, 국토부, 기재부)
- '15. 08. 28 : 국회방문 대정부질문 협의 및 질의서 전달
- '15. 12. 21 : 기본 및 실시설계용역 사업수행능력평가 실시
- '15. 12. 30 : 업체선정 및 계약
- '16. 01. 05 : 국민권익위 처리결과 회신
 - 노후화된 교량, 시민안전 위해 조속 재설치 필요 ➡ 철도안전법 시행령 개정예 국토부, 기재부 적극 협조 요청 공문 발송

□ 2016 추진계획

- ‘16. 1 ~ ’ 16. 12 : 기본 및 실시설계용역 시행
- ‘16. 1 ~ : 철도안전법 시행령 개정을 위해 적극 노력

□ 문제점 및 대책

- 국비지원 근거 마련을 위해 철도안전법은 개정완료(‘12.1.17) 하였으나 시행령 장기간 미개정 상태로 국비확보 현실적 어려움
- 안전성 E등급 교량으로 대형 재난사고 발생 우려와 차량통행 제한으로 우회 통행에 따른 불편 및 운송비용 증가로 재가설 시급
- 교량 안전문제 등 사업의 시급성을 감안하여 ‘15년 명시이월 예산(시비 8억원)으로 기본 및 실시설계를 우선 추진 및 관련 절차등을 이행하고
- 지속적으로 정치권과 중앙부처 협의를 통한 국비 확보하여 즉시 공사 착공할 수 있도록 실시설계 완료

계속사업	농지개발담당	☎(3485)
------	--------	---------

농촌마을 종합개발사업

□ 목 적

- 쾌적한 농촌공간을 조성하여 도시민의 여가생활과 농촌체험관광을 통하여 주민 소득증대와 자립기반 구축

□ 개 요

- 위 치 : 6개 권역(진봉, 백산, 부량, 금산, 죽산, 금구)
- 사 업 비 : 29,136백만원(지특 20,395, 도비 2,040, 시비 6,701)

권역명	위치	사업내용	사업기간	사업비(백만원)			
				계	'15까지 투자액	'16년 투자액	'17년 이후
계	6개 권역		'11~'18	29,136	17,929	4,584	6,623
심포	진봉 심포리	커뮤니티센터, 소득사업 등	'11~'15	6,200	6,200	-	-
조수골	백산 조종리	커뮤니티센터, 야외운동시설 등	'11~'15	5,400	5,400	-	-
벽골제	부량 용성리	커뮤니티센터, 소득사업 등	'12~'16	5,300	2,957	2,343	-
수 류	금산 화율리	수류문화센터, 소득사업 등	'13~'16	4,300	2,087	784	1,429
동진강	죽산 서포리	평야등대센터, 농경문화관 등	'14~'17	4,440	760	1,000	2,680
두월천노을	금구 낙성리	센터리모델링, 마을회관 등	'15~'18	3,496	525	457	2,514

□ 그간추진상황

- 심 포 권역 : 커뮤니티센터, 맥류복합가공시설, 복합문화관 등
- 조수골 권역 : 커뮤니티센터, 야외운동장, 쉼터조성 등
- 벽골제 권역 : 버섯체험장, 농기계보관창고 등, 지역역량강화
- 수 류 권역 : 기본계획수립, 시행계획 수립 중, 지역역량강화
- 동진강 권역 : 기본계획수립 및 시행계획 수립 중, 지역역량강화
- 두월천노을 권역 : 기본계획수립 중, 지역역량강화

□ 2016 추진계획

권역명	위치	사업추진내용	사업비(백만원)			
			계	국비	도비	시비
계	4개 권역		4,584	3,209	321	1,054
벽골제	부량 용성리	커뮤니티센터 신축 및 소득사업	2,343	1,640	164	539
수 류	금산 화율리	시행계획 수립 및 마을회관 리모델링	784	549	55	180
동진강	죽산 서포리	시행계획 수립, 용지매수, 소득사업	1,000	700	70	230
두월천노을	금구 낙성리	기본계획 및 시행계획 수립, 용지매수	457	320	32	105

계속사업	농지개발담당	☎(3848)
------	--------	---------

농촌생활환경정비사업

□ 목 적

- 농촌지역의 생활환경, 산업기반 및 주민편익시설 등을 종합적으로 정비·확충하여 농민의 정주여건 개선 및 복지향상 도모

□ 개 요

- 사업비 : 4,820백만원(지특 1,589 시비 3,231)
- 위 치 : 1개 동(신평), 4개 면(부량,청하,황산,광활)
- 사업내용 : 마을내·간 연결도로, 상·하수도시설, 소공원, 주차장 등
(소규모 지역개발사업은 제외)

□ 그간 추진상황

- 2015년 사업시행 : 금산면, 요촌, 검산, 교월동
- 총 81건, 4,820백만원 : 완공 81건

□ 2016 추진계획

- 2015. 12 ~ 2016. 02 : 사업장 선정 및 농정심의회 심의(신평동)
- 2016. 02 ~ 2016. 04 : 실시설계 용역
- 2016. 04 ~ 2016. 12 : 공사착공 및 준공

□ 문제점 및 대책

- 실시설계 납품 후 영농기 전 착수, 영농불편 해소

신규사업	농지개발담당	☎(3710)
------	--------	---------

수리시설 개보수사업

□ 목 적

- 농업생산기반시설의 개보수를 시행하여 자연재해로 인한 인명 및 재산 피해를 사전에 방지하여 농업생산성 향상에 기여

□ 개 요

- 위 치 : 용지면 내제 외 3개소
- 사 업 비 : 923백만원(지특 739, 시비 184)

위 치	지구명	사업기간	사업량	사업비 (백만원)	비고
계	4개지구			923	
용지 내제 일원	신정지구	'16.1~12.	준설 및 시설물 보수	250	
용지 마교제 일원	신정지구	"	준설 및 시설물 보수	273	
용지 부교제 일원	부교지구	"	준설 및 시설물 보수	250	
황산 입제 일원	용마지구	"	준설 및 시설물 보수	150	

□ 그간 추진상황

- 2015. 9. : '16년도 수리시설 개보수 사업예정지 제출 (김제시⇒도)

□ 2016 추진계획

- 2016. 1. ~ 3. : 계획수립 및 실시설계 용역
- 2016. 4. ~ 5. : 공사착공
- 2016. 12. : 공사준공

계속사업	농지개발담당	☎(3485)
------	--------	---------

벽골제 농업용수로 이설사업

□ 목 적

- 벽골제 중심부에 위치한 농업용수로의 노후화로 제방붕괴 및 문화재 훼손 문제점 발생으로 농업용수로 개선사업을 통하여 농업용수의 원활한 공급을 도모하고 문화재 발굴·보존에 만전을 기하기 위함

□ 개 요

- 위 치 : 김제시 부량면 벽골제 일원
- 사업규모 : L=3,800m, B=22m
- 사 업 비 : 200억원 * 수리시설개보수사업(사업시행:한국농어촌공사)
 - 토지매입비 시비 30억원 별도('16년 본예산 20억원 편성)
- 사업내용 : 부지매입, 용수로 제방축조, 구조물 철거·신설 등

□ 그간 추진상황

- 2015. 02. : 2015년도 수리시설개보수사업 예산배정
- 2015. 07. : 벽골제 문화재 기본계획 수립 및 협의
- 2015. 08. : 전라북도 회신 공문(용지매수 김제시 부담시행 지시)
- 2015. 09. : 기부채납 관련 한국농어촌공사 협의
- 2015. 12. : 용수로이설 현상변경 조건부 가결 알림(문화재청)

□ 2016 추진계획

- 2016. 01. : 기존 용수로 토지 기부채납 등 협약 체결
- 2016. 03. : 시행계획 완료 및 농식품부 협의
- 2016. 04. : 시행계획 인가
- 2016. 05. : 용지매수 및 공사착공

계속사업	농지개발담당	(☎ 3848, 3710)
------	--------	----------------

농업 (영농)기반시설 확충

□ 목 적

- 경지정리사업 완료 지구 내의 주요 농로를 확,포장
- 농업생산성을 향상하고 농촌생활 환경개선을 촉진

□ 2016 추진계획

단위사업명	사업개요 및 내용	비고
1 기계화경작로 확·포장사업	<ul style="list-style-type: none"> ○ 사업기간 : 2016. 1 ~ 2016. 12 ○ 위 치 : 황산면 진흥지구, 교월동 명덕지구 등(2개지구) ○ 규 모 : L=4.0km ○ 사 업 비 : 450백만원 (지특315 도비67.5 시비67.5) ○추진내용 <ul style="list-style-type: none"> ▪ 사업장선정 및 측량 : 2016. 1~ 12 ▪ 공사착공 : 2016. 3. ~ 4. ▪ 공사준공 : 2016. 06. 	
2 배수개선(구거 유지관리)사업, 한발대비용수 개발사업	<ul style="list-style-type: none"> □ 배수개선(구거유지관리)사업 <ul style="list-style-type: none"> ○사업기간 : 2016. 1 ~ 2016. 12 . ○위 치 : 김제시일원 ○사 업 비 : 680백만원 ○추진계획 <ul style="list-style-type: none"> ▪ 구거 유지관리(수해대비 용배수로 준설) ▪ 용·배수로정비(4개소) □ 한발대비용수개발사업 <ul style="list-style-type: none"> ○사업기간 : 2016. 1 ~ 2016. 12 . ○위 치 : 김제시 일원 ○사 업 비 : 200백만원 ○사업내용 <ul style="list-style-type: none"> ▪ 저수지준설 및 관정개발 ○추진계획 <ul style="list-style-type: none"> ▪ 계획수립 : 2016. 2 ~ 3. ▪ 공사착공 : 2016. 4 ~ 5. ▪ 공사준공 : 2016. 12. 	

계속사업	지역개발담당	☎(3718)
------	--------	---------

지 역 개 발 사 업

□ 목 적

- 주민생활의 편익증진 및 복지향상에 기여
- 농어촌지역의 주거환경 개선 및 균형 있는 국토발전 도모

□ 개 요

- 사업기간 : 2016. 1 ~ 2016. 12
- 총사업비 : 6,375백만원(시비 6,375)
- 사업내용 : 진입로포장, 배수로정비 등 116개소
 - 읍·면·동 지역개발사업 : 83개소 3,025백만원
 - 접경지역 및 자체사업 : 33개소 3,050백만원
 - 기 존 도 로 토 지 보 상 : 300백만원

□ 2016 추진계획

- '16. 01 ~ ' 16. 03. : 측량 및 설계
- '16. 04 ~ ' 16. 12. : 공사 착공 및 준공

□ 기대효과

- 주민생활 불편해소 및 주민숙원사업 해결
- 기반시설 확충으로 농업생산성 향상 및 소득증대 기여

안 전 총 괄 과

보 고 순 서

<input type="checkbox"/> 일반 현황	458
<input type="checkbox"/> 2015 주요성과	461
<input type="checkbox"/> 2016 기본방향 및 중점과제	465
<input type="checkbox"/> 2016 주요업무계획	466

일 반 현 황

□ 기 구

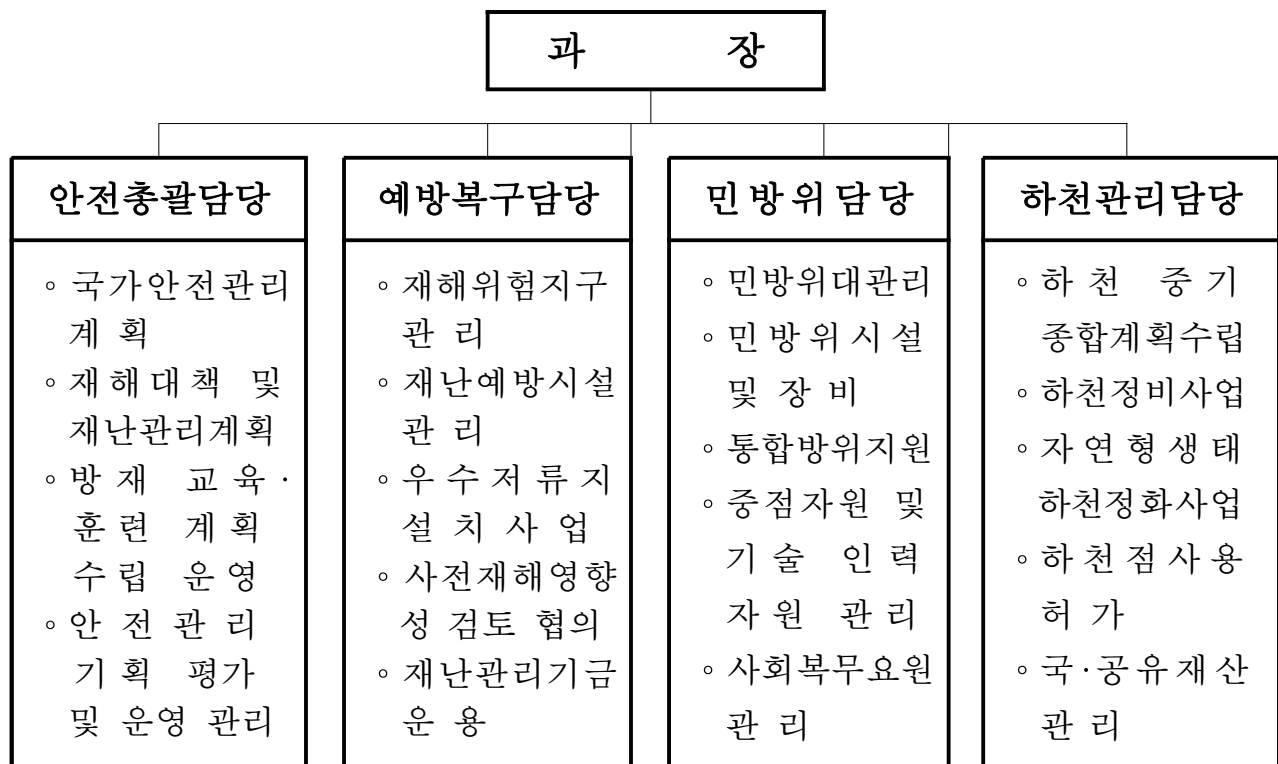

□ 현 원

구 분	계	일 반 직					
		4급	5급	6급	7급	8급	9급
계	18		1	5	8	2	2
안전총괄담당	8		1	1	5		1(시보)
예방복구담당	3			1	1	1	
민 방 위 담 당	3			2			1(시보)
하천관리담당	4			1	2	1	

※ 청원경찰 4명, 사회복지무원 2명

□ 민방위·예비군·사회복무요원 관리

(2016. 1. 21.현재)

민 방 위 대 원				사회복무요원
계	지역대	직장대	기술대	
204개대 4,411명	182개대 4,260명	21개대 111명	1개대 40명	11명

□ 민방위장비 보유

구분 계	전자 메가폰	지휘용 앰프	응급 처치셀	환자용 들것	휴대용 조명등	교통 신호봉
1,604점	252	31	187	350	248	536

□ 민방위 시설

구분 계	대피시설	급수시설	경보시설
34개소	20개소	10개소	4개소

□ 주민신고망 현황

구 분	계	기 본 신고망	특 별 관리망	이 동 신고원	고 정 신고원	비 고
인원 (명)	1,575	1,141	46	206	182	

□ 수방자재 확보

구분 합계	소형 마대 (매)	말목 (본)	비닐 덮개 (롤)	묶음줄 (타래)	재난 안전선 (롤)	작업 공구 (개)	톤백	비고
16,778	12,725	2,350	218	59	80	746	600	

□ 하 천

구분	개소수	연장 (km)	개 수 상 태		개수율 (%)	비 고
			개 수	미개수		
국가하천	3	35.2	35.2	0	100	
지방하천	11	96.88	77.18	19.7	79.6	
소 하 천	54	88.683	44.47	44.21	50.1	

2015 주 요 성 과

□ 주요사업 추진상황

사 업 명	사 업 기 간	사 업 비(백만원)			비 고
		총 계	기투자	향후투자	
11개 사업		126,282	67,992	58,290	
1. 포교마을재해위험지구 정비사업	‘14~’15	8,007	8,007	-	
2. 신평지구우수저류시설 설치사업	‘14~’16	13,960	10,100	3,860	
3. 서민밀집 위험지역 정비사업	‘15	1,240	1,240	-	
4. 금산13지구 급경사지 정비사업	‘14~’15	4,000	4,000	-	
5. 두월천 고향의 강 정비사업	‘11~’18	13,645	2,950	10,695	
6. 금산천 하천환경 정비사업	‘10~’16	10,400	8,400	2,000	
7. 용암천 생태하천 복원사업	‘09~’16	24,803	22,663	2,140	
8. 신평천 생태하천 복원사업	‘13~’17	21,390	3,338	18,052	
9. 마산천 생태하천 복원사업	‘13~’17	25,469	3,926	21,543	
10. 소하천 정비사업	‘15	2,586	2,586	-	
11. 하천유지	‘15	782	782	-	

□ 주요성과

○ 포교마을 재해위험지구 정비사업

- 위 치 : 김제시 부량면 용성리 149-3번지 일원
- 사업기간 : 2014. ~ 2015년
- 사 업 비 : 8,007백만원(국비 4,004, 도비 1,601, 시비 2,402)
 - 2014년 : 1,600백만원, 2015년 : 6,407백만원
- 사업규모 : 지정면적 46,200m², 보상 및 철거, 부지정지사업
- 추진실적 : 실시설계, 토지보상, 행정절차이행 및 사업추진

○ 신평지구 우수저류시설 설치사업

- 위 치 : 김제시 신평동 일원(김제역 인근)
- 사업기간 : 2014 ~ 2016년
- 사 업 비 : 13,960백만원(국비 6,980, 도비 2,094, 시비 4,886)
 - 2014년 : 4,100백만원, 2015년 : 6,000백만원
- 사업규모 : 우수 저류시설 21,900m³
- 추진실적 : 실시설계, 토지보상, 행정절차이행 및 사업추진

○ 서민밀집 위험지역 정비사업

- 위 치 : 김제시 만경읍 산본지구 외 1개소
- 사업기간 : 2015년
- 사 업 비 : 1,240백만원(국비 620, 시비 620)
- 사업규모 : 관로정비 L=2,000m, 사면정비 L=500m
- 추진실적 : 실시설계, 토지보상 및 사업추진

○ 금산13지구 급경사지 정비사업

- 위 치 : 김제시 금산면 금평저수지 일원
- 사업기간 : 2014. ~ 2015년
- 사 업 비 : 4,000백만원(국비 2,000, 도비 1,000, 시비 1,000)
 - 2014년 : 400백만원, 2015년 : 3,600백만원
- 사업규모 : 사면정비 L=500m
- 추진실적 : 실시설계, 토지보상, 행정절차이행 및 사업추진

○ 두월천 고향의 강 정비사업

- 사업규모 : 연장 L=6.8km, 생태습지공원 및 옛 하천 복원
- 사 업 비 : 1,694백만원(국비 961, 도비 367, 시비 366)
- 추진실적 : 전체분(8,839백만원) 및 1차분(1,686백만원) 시행

○ 금산천 하천환경 정비사업

- 사업규모 : 하천환경정비 L=2.8km (자연석쌓기, 친수시설 등)
- 사 업 비 : 2,483백만원(국비 1,100, 도비 367, 시비 1,016)
- 추진실적 : 저수호안 돌쌓기 L=0.5km, 교량 1개소, 목교 등

○ 용암천 생태하천 복원사업

- 사업규모 : 연장 L=9.93km, 식생 및 생태수로 조성, 수질정화시설
- 사 업 비 : 9,044백만원(국비 5,184, 시비 3,860)
- 추진실적 : 저수호안 돌쌓기 L=3.6km, 수질정화시설, 교량 2개소 등

○ 신평천 생태하천 복원사업

- 사업규모 : 생태하천복원 L=1.98km (생태호안조성, 생태습지 등)
- 사 업 비 : 1,666백만원(국비 1,000, 시비 666)
- 추진실적 : 실시설계용역 및 행정절차 이행 중

○ 마산천 생태하천 복원사업

- 사업규모 : 생태하천복원 L=4.3km (자연석쌓기, 생태습지 등)
- 사 업 비 : 2,593백만원(국비 1,556, 시비 1037)
- 추진실적 : 기본계획 및 실시설계용역 추진 중

○ 소하천 정비사업

- 소하천정비 : 검산 순동천(보상, 공사), 봉남 사정천(설계, 보상)
- 사 업 규 모 : 소하천정비 L=3.4km
- 사 업 비 : 2,586백만원(국비 1,293백만원, 시비 1,293백만원)

○ 하천유지

- 하천유지보수

- 사 업 비 : 410백만원(시비 410)
- 추진실적 : 종덕보 보수공사 외 7건

- 하천기성제정비

- 사 업 비 : 32백만원(도비 16, 시비 16)
- 추진실적 : 지방하천 일원 제방정비사업(풀깎기)

- 국가하천유지보수사업

- 사 업 비 : 340백만원(국비 340)
- 추진실적 : 원평천 제방포장공사,
국가하천 제방정비사업(풀깎기, 사리부설)

2016 기본방향 및 중점과제

비전

재난, 재해 사전 예방으로 시민생활 안정 도모



핵심 목표

- 기후변화 대응 방재기반 확충
- 생활 밀착형 민방위 역량 강화
- 현장 밀착형 안전 환경 조성



중점 전략 과제

- 재난 취약요소 사전예측 대응체계 구축
- 재난관리 민·관 협력 활성화
- 선제적 기후변화 적응역량 강화
- 현장과 연계된 과학적 재난대응 시스템 구축
- 종합·예방·신속 복구시스템 정착
- 실효성 있는 민방위 교육·훈련 강화
- 철저한 비상대비태세 확립
- 생태하천 복원 및 지역 주민의 복합공간 조성
- 소하천 정비 재해 예방관리 철저

2016 주요업무 계획

- ☐ 자연재해예방·관리철저
- ☐ 재난예방·관리역량강화
- ☐ 신흥지구 우수저류시설 설치사업
- ☐ 금구3지구 급경사지 정비사업
- ☐ 붕괴위험지구(위험지구사면정비)정비사업
- ☐ 재난·예경보시스템보강사업
- ☐ 읍·면·동 상습피해복구사업
- ☐ 비상대비철저통합방위태세확립
- ☐ 민방위역량강화
- ☐ 두월천고향의강정비사업
- ☐ 금산천하천환경정비사업
- ☐ 생태하천복원사업
- ☐ 소하천정비사업
- ☐ 하천유지관리
- ☐ 금구·반곡천하도준설공사
- ☐ 소하천정비종합계획재수립

신규사업	안전총괄담당	☎ 3429
------	--------	--------

자연재해 예방·관리 철저

□ 목 적

- 폭설·한파, 폭우·폭염 등으로 인한 자연 재해 발생을 사전예방하기 위한 비상 대응체제 가동으로 방재 물자 준비와 시설물 예찰을 통해 주민불편 해소와 피해예방 능력 향상
- 사전 비상근무로 상황관리 철저 재해예방 관리

□ 2016 추진계획

단위사업명	사업개요 및 내용	비고
① 겨울철 자연재해 예방관리	<ul style="list-style-type: none"> ○ 기 간 : '15. 12. 1. ~ '16. 3. 15. ○ 대 상 : 폭설, 한해, 강풍 등 ○ 추진내용 <ul style="list-style-type: none"> ▪ 상시 재해예방 예찰 및 상황관리 ▪ 기상특보시 비상근무 강화 ▪ 기상예보 전파 및 재해예방 대응철저 	
② 여름철 자연재해 예방관리	<ul style="list-style-type: none"> ○ 기 간 : '16. 5. 15. ~ '16. 10. 15. ○ 대 상 : 폭우, 홍수, 태풍 등 ○ 추진내용 <ul style="list-style-type: none"> ▪ 상시 재해예방 예찰 및 상황관리 ▪ 기상특보시 비상근무 강화 ▪ 기상예보 전파 및 재해예방 대응철저 	
③ 여름철 폭염 예방관리	<ul style="list-style-type: none"> ○ 기 간 : '16. 7. ~ 8. ○ 대 상 : 65세이상 노인, 농민, 근로자 <ul style="list-style-type: none"> ▪ 무더위쉼터(경로당, 마을회관) ▪ 폭염취약현장(영농작업장,주택건설사업장) ○ 추진내용 <ul style="list-style-type: none"> ▪ 무더위쉼터 운영실태 점검 및 애로사항 청취 ▪ 폭염대응 건강관리요령 홍보 ▪ 가장 무더운 시간대(14:00~17:00)휴식 유도 	

신규사업	안전총괄담당	☎ 3429
------	--------	--------

재난예방·관리 역량 강화

□ 목 적

- 실효성 있는 안전재난 교육·훈련 실시로 재해·재난사태 발생시 주민들의 생명과 재산을 보호
- 재해·재난 사태 발생에 대비한 시설·장비의 유지 관리로 재난현장 대응 역량 강화

□ 2016 추진계획

단위사업명	사업개요 및 내용	비고
① 재난현장 대응 역량 강화	<ul style="list-style-type: none"> ○ 안전한국훈련 : '16. 5.(5일) <ul style="list-style-type: none"> ▪ 훈련방법 : 도상 및 실제훈련 병행 ▪ 추진내용 <ul style="list-style-type: none"> - 비상소집 발령 및 안전관리위원회개최 - 불시메시지 훈련 - 국민참여훈련(민방위지역특성화) 및 복합 재난대응 훈련 	
② 물놀이 시설 안전 관리	<ul style="list-style-type: none"> ○ 기 간 : '16. 7. ~ 8. ○ 대 상 : 1개소(금산천 일원) ○ 추진내용 <ul style="list-style-type: none"> ▪ 안전장비 비치 : '16. 6. ▪ 안전관리요원 선발 배치 : '16. 7.~ 8. ▪ 기상특보시 물놀이장 출입금지 통제 	
③ 어 린 이 놀 이 시 설 안전 관리	<ul style="list-style-type: none"> ○ 기 간 : '16. 1. ~ 12. ○ 대 상 : 73개소 ○ 추진내용 <ul style="list-style-type: none"> ▪ 법정 안전교육 이수 안내 ▪ 보험가입 안내 ▪ 안전관리담당자 변경 사항 확인 ▪ 어린이놀이시설 안전관리시스템 입력관리 	

단위사업명	사업개요 및 내용	비고
④ 자연재난관리 장비·자재 유지관리	<ul style="list-style-type: none"> ○ 장비확보 현황 : 83대 <ul style="list-style-type: none"> ▪ 김제시 32대(덤프외 3종) ▪ 유관기관(협약) 9대(덤프 4, 굴삭기7) ▪ 민간임대(계약) 42대(덤프 21, 굴삭기 21) ○ 자재비축 현황 : 16,778점 <ul style="list-style-type: none"> ▪ 물자 : 16,032점(톤백 외 5종) ▪ 공구 : 746점(삽 외 4종) ○ 추진내용 <ul style="list-style-type: none"> ▪ 장비 및 자재 점검 : 분기 1회 ▪ 장비확보 및 자재 비축 : 상,하반기 1회 	
⑤ 지역축제 안전관리 위원회 운영 절저	<ul style="list-style-type: none"> ○ 기 간 : '16. 2. ~ 11. ○ 대 상 : 인원 3,000명 이상 지역축제, 박람회, 행사 등 ○ 추진내용 <ul style="list-style-type: none"> ▪ 축제 등 주관기관(부서) 안전관리 계획 수립 제출 ▪ 안전관리계획서 검토 ▪ 김제시 안전관리위원회 상정 ▪ 김제시 안전관리위원회 개최 심의 	

계속사업 예방복구담당 ☎ 3397

신풍지구 우수저류시설 설치사업

□ 목 적

- 국지성 집중호우 시 하수관거 통수단면 부족 및 두월천 배수위 영향으로 김제역 저지대 주택 및 상가 침수피해 발생 예방

□ 개 요

- 사업기간 : 2014. ~ 2016년
- 위 치 : 김제시 신풍동 일원(김제역 인근)
- 총사업비 : 13,960백만원(국비 6,980, 도비 2,094, 시비 4,886)
- 2016년 : 3,860백만원(국비 1,930, 도비 579, 시비 1,351)
- 사업규모 : 우수 저류시설 17,100m³, 주민편익시설 1식

□ 그간 추진상황

- 실시설계용역 착공 ----- '14. 3. 26.
- 소방방재청 설계심의 완료 ----- '14. 6. 3.
- 총괄발주 ----- '15. 1. 16.
- 공사착공(전체분 및 1차분) ----- '15. 4. 20.

□ 2016 추진계획

- 공사착공(2차분) ----- '16. 5.
- 공사준공 ----- '16. 12.

계속사업	예방복구담당	☎ 3397
------	--------	--------

금구3지구 급경사지 정비사업

□ 목 적

- 장기간의 풍화로 인해 절리가 심각하게 진행된 도로변 급경사지 낙석붕괴 정비사업 추진으로 차량 파손 및 인명피해 발생 사전예방

□ 개 요

- 사업기간 : 2015년 ~ 2017년
- 위 치 : 금구면 선암리일원
- 총사업비 : 3,000백만원(국비 1,500, 도비 750, 시비 750)
 - 2016년 : 1,000백만원(국비 500, 도비 250, 시비 250)
- 사업내용 : 사면정비 L=400m

□ 그간 추진상황

- 급경사지 정비사업 국고보조금 교부결정 ----- '15. 8. 26.
- 실시설계 용역착공 ----- '15. 10. 15.

□ 2016 추진계획

- 관계기관(행정절차) 협의 ----- '16. 1.
- 편입토지 보상협의 ----- '16. 3.
- 공사착공 ----- '16. 5.
- 공사준공 ----- '17. 12.

□ 기대효과

- 급경사지 붕괴위험지역 정비사업을 통해 급경사지 사면의 토사유출 및 암반낙석 등 위험요소로 부터 보행자 및 탐방객 보호

신규사업	예방복구담당	☎ 3397
------	--------	--------

붕괴위험지구(위험지구사면정비) 정비사업

□ 목 적

- 집중호우시 지반포화에 따른 사면유실 및 침수피해 위험지구에 대하여 사면정비 및 배수로정비를 통한 사전재해예방사업 추진 하여 시민의 소중한 생명과 재산보호

□ 2016 추진계획

단위사업명	사업개요 및 내용	비 고
① 영천2 지구 붕괴위험지구 정비사업	<ul style="list-style-type: none"> ○ 사업기간 : 2016. 1. ~ 2016. 12. ○ 위 치 : 김제시 금구면 선암리 일원 ○ 규 모 : 사면정비 및 배수로 정비 ○ 사업비 : 300백만원(특별교부세 300) ○ 추진내용 <ul style="list-style-type: none"> ▪ 실시설계 추진 : '16. 1. ▪ 토지매입 및 공사추진 : '16. 3. 	
② 조양 지구 붕괴위험지구 정비사업	<ul style="list-style-type: none"> ○ 사업기간 : 2016. 1. ~ 2016. 12. ○ 위 치 : 김제시 황산면 쌍감리 일원 ○ 규 모 : 사면정비 및 배수로 정비 ○ 사업비 : 400백만원(특별교부세 400) ○ 추진내용 <ul style="list-style-type: none"> ▪ 실시설계 추진 : '16. 1. ▪ 토지매입 및 공사추진 : '16. 3. 	
③ 성덕면 남포산 위험 지구 사면 정비사업	<ul style="list-style-type: none"> ○ 사업기간 : 2016. 1. ~ 2016. 12. ○ 위 치 : 김제시 성덕면 남포리 일원 ○ 규 모 : 사면정비 및 배수로 정비 ○ 사업비 : 50백만원(특별조정교부금 50) ○ 추진내용 <ul style="list-style-type: none"> ▪ 실시설계 추진 : '16. 1. ▪ 토지매입 및 공사추진 : '16. 3. 	

신규사업	예방복구담당	☎ 3397
------	--------	--------

재난 예·경보시스템 보강사업

□ 목 적

- 이상기온 현상에 의한 국지성 집중호우로 돌발적인 하천 범람 등에 따른 인명 및 재산피해에 신속하게 대응할 수 있는 사전대비 필요
- 자동음성통보시스템 보강사업 추진하여 신속한 재난경보 전파 및 대응태세 확립하여 자연재해로 인한 재산 및 인명피해 최소화

□ 개 요

- 사업기간 : 2016. 1. ~ 2016. 12.
- 위 치 : 김제시 일원
- 사 업 비 : 150백만원(도비 75, 시비 75)
- 사업규모 : 하천자동음성통보, 마을 자동음성통보 및 경보우량국 등 보강

□ 2016 추진계획

- 보강사업 실시설계 ----- ‘16. 1.
- 보강사업 추진 ----- ‘16. 3. ~ 10.

계속사업	예방복구담당	☎ 3397
------	--------	--------

읍·면·동 상습피해복구사업

□ 목 적

- 집중호우등 기상이변에 따른 재난상황 발생시 읍·면·동 피해 복구 및 재해예방사업을 신속히 추진하여 시민의 생명과 재산 보호

□ 개 요

- 사업기간 : 2016. 1. ~ 2016. 12.
- 위 치 : 김제시 일원
- 사 업 비 : 100백만원(시비 100)
- 사업규모 : 피해복구사업, 사면정비 및 배수로 정비

□ 2016 추진계획

- 재난상황 피해복구사업 ----- 수시
- 재해예방사업 ----- 수시

계속사업	민방위담당	☎ 3253
------	-------	--------

비상대비 철저 통합방위태세 확립

□ 목 적

- 충무계획 및 중점관리자원에 대한 철저한 관리와 을지연습 등 정부연습을 통한 비상대비 업무의 내실화
- 지역 예비군 육성을 통한 민·관·군 통합방위태세 확립

□ 2016 추진계획

단위사업명	사업개요 및 내용	비고
① 예비군 육성 지 원	<ul style="list-style-type: none"> ○ 예 비 군 : 12개 읍·면·동대 2,995명 ○ 사 업 비 : 100백만원(경상40, 자본60) ○ 추진내용 <ul style="list-style-type: none"> ▪ 보조금 교부결정 및 지급 : '16. 2. ▪ 사업비 정산 : '16. 12. 	
② 통합방위훈련	<ul style="list-style-type: none"> ○ 을지연습 : '16. 8월 중, 3박4일 <ul style="list-style-type: none"> ▪ 연습내용 : 국지도발대응, 전시전환 숙달, 전시업무 수행 ▪ 방 법 : 실제, 도상, 연구과제 발표 ○ 통합방위훈련 <ul style="list-style-type: none"> ▪ 독수리훈련 : '16. 3월 중 ▪ 화 랑 훈 련 : '16. 9월 ▪ 훈련내용 : 민·관·군 통합방위태세 확립을 위한 훈련 	
③ 충무계획수립	<ul style="list-style-type: none"> ○ 대상분야 : 17개 분야 ○ 작성순기 : 전년 11월 ○ 충무계획 3대 기능 <ul style="list-style-type: none"> ▪ 정부기능유지, 군사작전지원, 국민생활안정 	

계속사업	민방위담당	☎ 3253
------	-------	--------

민방위 역량 강화

□ 목 적

- 실효성 있는 민방위 교육·훈련 실시로 민방위 사태 발생시 주민들의 생명과 재산을 보호할 수 있는 생활밀착형 민방위 육성
- 민방위 시설장비의 철저한 유지관리로 민방위 사태시 대응능력 향상

□ 2016 추진계획

단위사업명	사업개요 및 내용	비고
① 민 방 위 편성 및 교육	<ul style="list-style-type: none"> ○ 민방위 편성 <ul style="list-style-type: none"> ▪ 편성구분 : 지역대, 직장대, 기술지원대 ▪ 편성시기 : 전년 12월~익년 1월 ▪ 대 상 : 20~40세 이하 남자 ○ 민방위 교육 <ul style="list-style-type: none"> ▪ 1 ~ 4년차 : 4시간, 집합교육 ▪ 5년차 이상 : 1시간, 비상소집 	
② 민방위 훈련	<ul style="list-style-type: none"> ○ 훈련횟수 : 년 5회 <ul style="list-style-type: none"> ▪ 민방공대피훈련 3회, 재난대피훈련 1회, 재난훈련 1회 ○ 훈련내용 <ul style="list-style-type: none"> ▪ 민방공 사태 발생시 주민들의 안전한 대피유도 	
③ 민 방 위 시 설 장 비 유 지 관 리	<ul style="list-style-type: none"> ○ 현 황 <ul style="list-style-type: none"> ▪ 대피시설 : 20개소 <ul style="list-style-type: none"> - 공공지정 9, 민간지정 11 ▪ 경보시설 : 4개소(시청, 신평동, 점산동, 만경읍) ▪ 급수시설 : 10개소 <ul style="list-style-type: none"> - 정부지원 4, 공공지정 5, 민간지정 1 	

단위사업명	사업개요 및 내용	비고
<p>③ 민 방 위 시 설 장 비 유 지 관 리</p>	<ul style="list-style-type: none"> ▪ 민방위장비 <ul style="list-style-type: none"> - 일반장비 6종 1,604점 - 화생방장비 5종 219점 - 일반방독면 3,038점 ○ 추진내용 <ul style="list-style-type: none"> ▪ 장비 및 시설점검 : 분기 1회 ▪ 경보·급수시설 등 유지보수 사업 : 10백만원 ▪ 비상급수 시설 수질검사 : 분기 1회 	
<p>④ 의 용 소 방 대 육 성 지 원</p>	<ul style="list-style-type: none"> ○ 의용소방대 운영지원 <ul style="list-style-type: none"> ▪ 운영규모 : 33개대 838명 ▪ 사 업 비 : 7백만원(시비) ▪ 사업내용 : 소방기술경연대회 및 영호남 교류행사 참석 등 	

계속사업 하천관리담당 ☎ 3964

두월천 고향의 강 정비사업

□ 목 적

- 두월천은 시가지와 인접하고 있어 벽골제, 지평선축제 및 모악산을 연결하는 생태·문화·관광의 Land Mark 대표하천으로 조성
- 지역주민과 내방객의 여가생활의 중심으로 지역발전 및 새만금 내부개발의 일환으로 생태 및 관광 벨트 조성에 기여

□ 개 요

- 사업기간 : 2011. ~ 2018년
- 위 치 : 김제시 신월동 부근(두월천)
- 총사업비 : 13,645백만원(국비 8,187, 도비 2,729, 시비 2,729)
- 2016년 : 3,250백만원(국비 1,950, 도비 650, 시비 650)
- 사업내용 : 연장 L= 6.8km, 생태습지공원 및 옛 하천 복원
- 수변공원, 어울림마당 및 쉼터, 펌프일체형 수문, 자전거도로

□ 2간 추진상황

- 하천기본계획(변경) 고시 ----- '13. 12. 20.
- 실시설계 용역 완료 ----- '14. 2. 28.
- 총사업비 변경 승인(익산청, 전북도) ----- '15. 4. 16.
- 총괄사업 계약 및 1차분 착공 ----- '15. 10. 5.
- 1차분 : 1,686백만원(공사비 386, 관급 1,300)

□ 2016 추진계획

- 1차분 공사 준공 ----- '16. 3.
- 2차분 공사 시행 ----- '16. 2. ~ 12.

계속사업 하천관리담당 ☎ 3964

금산천 하천환경 정비사업

□ 목 적

- 금산천 상류에 위치한 금산사와 연계한 금산천 하천환경 정비를 통해 시민과 내방객들이 방문하는 문화와 레저가 가능한 친수공간 조성

□ 개 요

- 사업기간 : 2011. ~ 2016년
- 위 치 : 금산면 금평저수지 ~ 모악산 잔디광장
- 총사업비 : 10,400백만원(국비 6,240, 도비 2,080, 시비 2,080)
 - 2016년 : 2,000백만원(국비 1,200, 도비 400, 시비 400)
- 사업내용 : 연장 L= 2.8km, 하천정비, 친수시설, 교량 등
 - 2016년 : 금산사 상류부 하천정비 400m

□ 그간 추진상황

- 공사 계약 및 착수 ----- 11. 6. 10.
- 하천기본계획(변경) 고시 ----- '13. 12. 20.
- 금산천 문화재현상변경 협의(문화재청) ----- '15. 9.
- 4차분 준공 및 5차분 착수----- '15. 11.

구 분	전 체	기시행	2016.	
연 장	2.8km	2.0km	0.4km	
사업비(백만원)	10,400	8,400	2,000	

□ 2016 추진계획

- 5차분 사업시행 및 사업준공 ----- '16. 1. ~ '16. 12.

계속사업	하천관리담당	☎ 3964
------	--------	--------

생태하천 복원사업

□ 목 적

- 만경강 수질오염 차단 및 새만금 수질보전을 위한 하천 자정 능력 향상과 생태계 복원을 통한 친수 공간 조성

□ 2016 추진계획

단위사업명	사업개요 및 내용						비 고
① 용 암 천 생태 하천 복원 사업	구 분	전 체	기시행	2016.	2017이후		
	연 장	9.93km	8.33km	1.6km	-		
	사업비	24,803	22,663	2,140	-		
	○ 사업기간 : 2009. ~ 2016년						
	○ 위 치 : 용지면 구암리 ~ 부교리						
② 마 산 천 생태 하천 복원 사업	구 분	전 체	기시행	2016.	2017이후		
	연 장	4.3km	실시설계	1.0km	3.3km		
	사업비	25,469	3,926	1,666	19,877		
	○ 사업기간 : 2012. ~ 2018년						
	○ 위 치 : 용지면 장신리~백구면 만경강 합류점						
③ 신 평 천 생태 하천 복원 사업	구 분	전 체	기시행	2016.	2017이후		
	연 장	1.98km	실시설계	0.5km	1.48km		
	사업비	21,390	3,332	1,666	16,392		
	○ 사업기간 : 2013. ~ 2017년						
	○ 위 치 : 옥산동~백산면석교리(구산천,석교천)						

계속사업 하천관리담당 ☎ 3964

소하천 정비사업

□ 목 적

- 관내 미정비 소하천을 정비하여 재해를 사전에 예방하고 주민의 생명과 재산을 보호

□ 2016 추진계획

단위사업명	사업개요 및 내용	비고
① 사 정 천 정 비 공 사	<ul style="list-style-type: none"> ○ 사업기간 : 2015. 1. ~ 2017. 12. ○ 위 치 : 김제시 봉남면 회성리 ○ 규 모 : 소하천정비 L=2.357km ○ 사 업 비 : 4,266백만원(국비2,133, 시비2,133) - 2016년 : 1,000백만원(국비 500, 시비 500) ○ 추진내용 <ul style="list-style-type: none"> ▪ 토지매입 및 공사추진 : '16. 1. ~ 12. 	
② 구 산 천 정 비 공 사	<ul style="list-style-type: none"> ○ 사업기간 : 2016. 1. ~ 2018. 12. ○ 위 치 : 김제시 교월동 일원 ○ 규 모 : 소하천정비 L=2.1km ○ 사 업 비 : 6,200백만원(국비3,100, 시비3,100) - 2016년 : 200백만원(국비 100, 시비 100) ○ 추진내용 <ul style="list-style-type: none"> ▪ 설계 및 토지보상 : '16. 1. ~ 12. 	

계속사업	하천관리담당	☎ 3964
------	--------	--------

하천 유지 관리

□ 목 적

- 하천의 관리와 운영상 미비점을 미리 보완함으로 재해를 예방하고
지역주민과 내방객의 생태·문화·관광의 여가생활에 기여

□ 개 요

- 사업기간 : 2016. 1. ~ 2016. 12.
- 하천유지관리 : 65개소 185.563km
 - 지방하천 : 11개소 96.88km
 - 소 하 천 : 54개소 88.683km
- 사 업 비 : 200백만원(시비 200)
 - 하천 기성제 정비, 소하천·지방하천 유지 보수

□ 2016 추진계획

- 하천 기성제정비(풀깎기, 쓰레기 수거) ----- 년 2회
- 하도준설 및 시설물 보수 ----- 수시
- 하천 제방 및 호안 보수 ----- 수시

신규사업	하천관리담당	☎ 3964
------	--------	--------

금구 · 반곡천 하도준설공사

□ 목 적

- 하도 준설을 통한 폭우시 하천 범람 등 사전 재해를 예방하고
효율적인 하천의 관리, 이용, 보존을 도모

단위사업명	사업개요 및 내용	비고
① 금 구 천 하도준설공사	<ul style="list-style-type: none"> ○ 사업기간 : 2016. 1. ~ 2016. 12. ○ 위 치 : 김제시 봉남면 금구천 일원 ○ 규 모 : 하도준설 L=1.5km ○ 사 업 비 : 200백만원(시비 200) ○ 추진내용 <ul style="list-style-type: none"> ▪ 착공 및 공사준공 : '16. 2. ~ 12. 	
② 반 곡 천 하도준설공사	<ul style="list-style-type: none"> ○ 사업기간 : 2016. 1. ~ 2016. 12. ○ 위 치 : 김제시 금산면 삼봉리 일원 ○ 규 모 : 하도준설 L=1.5km ○ 사 업 비 : 100백만원(시비 100) ○ 추진내용 <ul style="list-style-type: none"> ▪ 착공 및 공사준공 : '16. 2. ~ 12. 	

신규사업

하천관리담당

☎ 3964

소하천정비 종합계획 재수립

□ 목 적

- 소하천정비종합계획의 수립이 10년 경과한 소하천에 대하여 각종 수해로 변형된 지형 및 환경을 반영하고 해당 소하천의 행정관리 운영의 미비점을 보완.

□ 개 요

- 사업기간 : 2016. 1. ~ 2017. 6.
- 위 치 : 관내 소하천 25개소
- 사 업 비 : 912백만원(시비 912)
 - 2016년 사업비 : 406백만원(시비 406)
- 사업규모 : 소하천 정비 종합계획 재수립(25개소, L=36.8km)

□ 2016 추진계획

- 소하천정비 재수립 및 지형도면 고시 용역 발주 ----- ‘16. 1.
- 용역 추진 ----- ‘16. 2. ~ ‘17. 6.

상 하 수 도 과

보 고 순 서

<input type="checkbox"/> 일반 현황	488
<input type="checkbox"/> 2015 주요성과	490
<input type="checkbox"/> 2016 기본방향 및 중점과제	491
<input type="checkbox"/> 2016 주요업무계획	492

일 반 현 황

□ 기 구

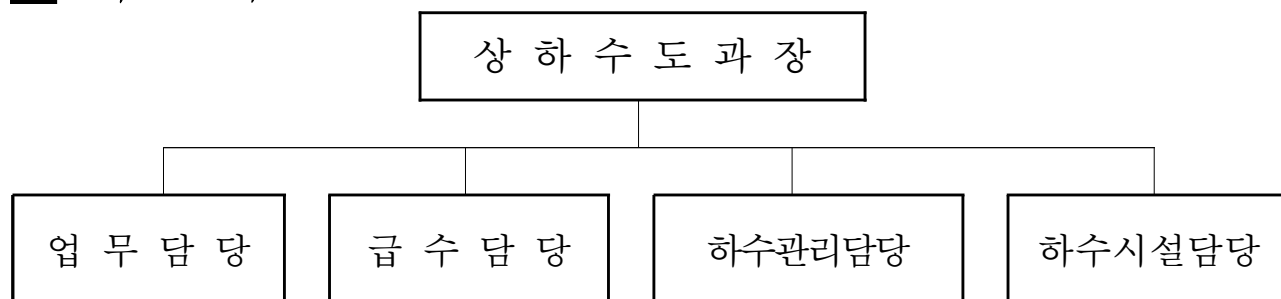

□ 담당별 현황

구 분	계	5 급	6 급	7 급	8 급	9 급	청 경	무기계약
계	42	1	5	12	4	2	2	16
업무담당	17	1	1	2	2	0	0	11
급수담당	13	0	2	5	0	1	2	3
하수관리담당	7	0	1	3	1	0	0	2
하수시설담당	5	0	1	2	1	1	0	0

□ 담당별 업무

- 업무담당 : 공기업특별회계 예산, 결산, 공기업경영평가, 공시, 자산관리, 상수도 대행업체 관리, 상수도요금 부과
- 급수담당 : 상수도기본계획, 급수관매설, 개인급수공사, 수질관리, 소규모수도시설관리, 농어촌지방상수도개발사업, 노후관 교체 및 누수탐사, 시설물 유지관리(배수지 및 가압장)
- 하수관리담당 : 공기업 전환 업무, 하수도 특별회계운영, 지하수검침 및 사용료 부과, 민간위탁시설(공공하수처리 시설)운영관리, 물재이용시설물 운영관리(CSOs)
- 하수시설담당 : 하수도정비기본계획 수립, 배수설비설치 공사관리(원인자부담금등), 공공하수처리장 시공 관리, 농어촌마을하수도 정비, 물재이용 기본계획수립 및 시설공사

□ 상수도 및 하수도 시설현황

○ 상수도 시설 : 배수지 7개소/21,450톤, 비상급수 취수원 2개소, 가압장 11개소

총인구	급수인구	보급률	시설용량	생산량	1인급수량	유수율	급수전	상수도관 연 장	소 규 모 수도시설
90,108명	84,084명	93.3%	31,300톤/일	25,592톤	304.4ℓ	76.1%	37,934전	1,571km	4개소

【배수지 현황】

시 설 명	위 치	부지면적 (㎡)	건축면적 (㎡)	시설용량 (톤/일)	시설년도	비 고
김제배수지	서암동 산21-1	11,157	376.4	6,800	1992. 2.	
만경배수지	만경읍 만경리 산23-6	1,150	126.4	1,000	1993. 2.	
죽산배수지	죽산면 죽산리 866-4	1,200	113.9	2,000	1993. 2.	
진봉배수지	진봉면 심포리 산51-3	3,750	94.7	2,000	1993 .2.	
금구배수지	금구면 월전리 산151-1	11,561	152.3	9,000	2001.12.	
금산배수지	금산면 장흥리 산50-7	3,990	25	550	2007.12.	
문화배수지	금구면 선암리 109-2	1,330	31	100	2006.12	

○ 하수도 시설 : 처리시설 5개소(김제, 만경, 죽산, 금구, 금산), 29,800톤/일

처리구역	계획관거연장	시설관거연장	관거보급률	비 고
64.32km ²	816km	516.3km	63.3%	

【공공하수처리시설 현황】

시 설 명	위 치	시설용량 (톤/일)	시설년도	비 고
김제공공하수처리장	북죽동 442-1	26,000	1999.10	
만경공공하수처리장	만경읍 몽산리 931-1	1,000	2008 6	
금산공공하수처리장	금산면 성계리 701-6	1,800	2008. 6.	
금구공공하수처리장	금구면 서도리 570	600	2008. 6.	
죽산공공하수처리장	죽산면 죽산리 418-5	400	2008. 6	

2015 주요 업무 성과

□ 상수도 분야

- 농어촌 지방상수도 사업, 급·배수관 매설 공사 등 상수도 확장사업 추진으로 상수도 보급률 증가 : 89.9% \Rightarrow 93.3%
- 노후관 교체, 상수도 노후계량기 교체, 누수지 긴급복구 추진 등으로 유수율 향상 : 70.4% \rightarrow 76.1%
- 상수도 사용료 부과액 : 6,438백만원 (2015. 12월말현재)
- 상수도요금 현실화 추진(판매단가 918원 \rightarrow 2022년까지 1,393원 인상계획)
- 광역상수도 급수체계 전환에 따른 홍보 등 추진
 - 상수원변경(당초 : 섬진강계통 옥정호 \Rightarrow 변경 : 전주권계통 용담호)
 - 물이용부담금 부과 : 혼합공급지역 부과계수 적용

□ 하수도 분야

- 지방공기업 전환 추진 (관련 법령 제정, 입법예고)
- 하수도요금 현실화 추진(요금인상 125원 \rightarrow 1,100원, 5년간 인상계획)
- 09BTL 임대형 민자사업 사용개시 공고(하수도요금 부과)
- 총인처리시설 설치 완료 : 4개소 29,400톤/일(김제,만경,금구,금산)
- 금산하수처리시설 증설공사 완료(1,000톤/일 \Rightarrow 1,800톤/일)
- 마을하수처리시설 추진 : 6개소 (910톤/일)
 - 준공 3건(창산, 용암, 남포)
 - 추진중 3건(고사, 동지산, 백구지구)

2016 기본방향 및 중점과제

비전

상·하수도 시설 정비로 시민 서비스 제공 및 경영 합리화



핵심 목표

- 상수도 보급률 증대와 수도시설물 정비 시행으로 보건위생 환경과 경영 개선
- 하수관거 시설확충으로 새만금 유역 수질환경 개선



중점 전략 과제

- 상·하수도 보급률 확대에 시민 위생 환경개선
- 상·하수도 요금 현실화를 통한 경영 합리화
- 노후시설 정비로 우수율 제고를 통한 경영합리화
- 하수처리시설 확충으로 주민 생활환경 개선

2016 주요업무계획

- ☐ 상·하수도 사용료 현실화 추진
- ☐ 상수도 급수관 매설 및 개인급수전 설치 공사
- ☐ 소규모 수도시설 개량사업
- ☐ 상수도 유수율 제고사업
- ☐ 농어촌 지방상수도 개발사업
- ☐ 수도정비 기본계획(변경) 등 용역 추진
- ☐ 상수도 시설물 정비계획
- ☐ 금구공공하수처리장 확충사업
- ☐ 하수도정비기본계획 변경 및 물재이용 관리계획 수립 용역
- ☐ 농어촌 마을하수도 정비사업
- ☐ 환경기초시설 위탁 운영 관리
- ☐ 공공하수처리시설 유지보수
- ☐ 소규모(마을) 공공하수처리시설 유지보수
- ☐ 읍면동 하수도 보수 및 준설사업

신규사업	업무담당,하수관리담당	☎(3830,3565)
------	-------------	--------------

상·하수도사용료 현실화 추진

□ 목 적

- 상·하수도 사용료 현실화율이 낮아 시설운영을 일반회계에 의존
- 공기업 경영합리화 계획에 의거 2017년까지 요금현실화 계획 시달
 - 상수도요금현실화 90%, 하수도요금현실화 70%

□ 요금현황(톤당)

구 분	공급원가	판매단가	현실화율	전북평균 현실화율	비고
상수도	2,053원/톤	918원	44%	87.9%	2014년결산기준
하수도	2,915원/톤	125원	4.3%	30.5%	2014년결산기준

□ 그간 추진상황

【2015. 8~9월 : 의원간담회보고 및 지방물가대책심의위원회 결정】

- 상수도 : 현재 918원/톤 ⇒ 2022년까지 1,393원/톤 ➡현실화율 67.3%
 - 2016년도 20%인상하고 2022년까지 매 2년마다 10% 인상
- 하수도 : 현재 125원/톤 ⇒ 2020년까지 1,100원/톤 ➡현실화율 38%
 - 2016년부터 2020년까지 매년 54.4%씩 5년간 인상

□ 2016 추진계획

- 사용료 인상을 위한 조례 개정 추진 : '16년 2월
- 사용료 인상 시기 : '16년 5월
- 사용료 인상에 따른 집중 홍보 추진
 - 이통장 회의시 주민홍보토록 홍보전단 배부
 - 지역신문 및 유선방송 자막 홍보 등 언론매체 활용 홍보

신규사업

급수담당

☎ 3839

상수도 급수관 매설 및 개인급수전 설치 공사

□ 목 적

- 수돗물 미급수 지역에 급수관 매설로 수돗물 공급
- 상수도 미보급 수용가 개인급수전 신청에 신속히 대처
- 상수도 보급률 향상 및 지역주민 맑은 물 공급에 기여

□ 2016 추진계획

단위사업명	사업개요 및 내용	비고
① 상수도 급수관 매설공사	<ul style="list-style-type: none"> ○ 위 치 : 김제시 관내 ○ 규 모 : 급수관 매설 4.0km ○ 사 업 비 : 200백만원(시비 100%) ○ 추진내용 <ul style="list-style-type: none"> ▪ 사업대상 선정 : '16. 1 ~ 3 ▪ 공사발주 및 착공 : '16. 3 ~ 10 ▪ 사업완료 : '16. 12 	
② 상수도 개인급수전 설치공사	<ul style="list-style-type: none"> ○ 위 치 : 김제시 일원 ○ 사 업 비 : 526백만원(시비 100%) ○ 추진내용 <ul style="list-style-type: none"> ▪ 사 업 량 : 신설 1,000개 정도 (D15~40mm) ▪ 사업 신청 : '16. 1 ~ 12 ※민원인(수용가)신청 ▪ 공사발주 및 착공 : '16. 1 ~ 12 	

신규사업

급수담당

☎ 3839

소규모 수도시설 개량사업

□ 목 적

- 노후된 소규모 수도시설 개량으로 맑은 물 공급
- 수질검사 및 저수조 청소 강화로 수질 안정성 확보
- 미사용 시설의 폐지 및 철거로 쾌적한 정주 환경 조성

□ 2016 추진계획

단위사업명	사업개요 및 내용	비고
① 소규모 수도시설 개량사업	<ul style="list-style-type: none"> ○ 위 치 : 김제시 관내 소규모수도시설 4개소 ※금구면 금천, 당월, 금산면 울치, 백운동 ○ 규 모 : 급수관 매설 1.0km ○ 사 업 비 : 86백만원(지특60, 시비26) ○ 추진내용 <ul style="list-style-type: none"> ▪ 사업대상 선정 : '16. 1 ~ 2 ▪ 공사발주 및 착공 : '16. 3 ~ 8 ▪ 사업완료 : '16. 9 ▪ 행정절차 진행(폐지공고 등) : '16. 12 	
② 소규모 수도시설 유지관리	<ul style="list-style-type: none"> ○ 위 치 : 김제시 일원 ○ 사 업 비 : 56백만원(시비 100%) ○ 추진내용 <ul style="list-style-type: none"> ▪ 소규모수도 수질검사 : 4회(분기별 1회) ▪ 소규모수도 저수조청소 : '16. 4 ~ 12 ▪ 폐 지 시 설 물 철 거 : '16. 2 ~ 12 	

계속사업

급수담당

☎ 3839

상수도 유수율 제고사업

□ 목 적

- 노후수도관 및 상수도 시설물 교체 등 수도시설을 정비하여 상수도의 효율적 관리와 유수율을 높여 경영의 효율화를 도모

□ 추진상황 및 계획

단위사업명	사업개요 및 내용	비 고
① 긴급누수 복구공사	<ul style="list-style-type: none"> ○ 위 치 : 김제시 전지역 ○ 사 업 량 : 긴급누수복구 450개소 ○ 사 업 비 : 300백만원(시비 100%) ○ 추진내용 <ul style="list-style-type: none"> ▪ 긴급누수복구 공사 추진 : '16. 1 ~ 12 	
② 노후계량기 및 보호통 교체공사	<ul style="list-style-type: none"> ○ 위 치 : 김제시 일원 ○ 사 업 량 <ul style="list-style-type: none"> ▪ 계량기 4,000개(내구연한 8년 경과) ▪ 보호통 300개(내구연한 15년 경과) ○ 사 업 비 : 100백만원(시비 100%) ⇒계량기 50백만원, 보호통 50백만원 ○ 추진내용 및 계획 <ul style="list-style-type: none"> ▪ 점검 및 조사 : '16. 3 ▪ 교체 정비 추진 : '16. 4 ~ 12 	

계속사업	급수담당	☎ 3839
------	------	--------

농어촌 지방상수도 개발사업

□ 목 적

- 면지역 노후된 상수관로 미 매설지역 및 급수체계 조성을 위한 배수관로 매설로 맑은 물 공급 및 시민 보건향상 도모

□ 개 요

- 위 치 : 백산면외 7개면(용지,백구,금구,공덕,청하,황산,봉남)
- 사업기간 : 2011 ~ 2016년
- 사업량 : L=24.6km(D100~250mm)
- 사업비 : 10,000백만원(지특 7,000, 시비 3,000)

(단위:백만원)

구 분	계	2011년	2012년	2013년	2014년	2015년	2016년	비 고
계	10,000	572	3,097	1,609	3,614	958	150	국비70%, 시비30%
국 비	7,000	200	2,185	1,170	2,569	876		
시 비	3,000	373	936	501	1,101	89	150	분담금
불용액		-1	-24	-62	-56	-7		

□ 그간 추진상황

- 2015년까지 추진 사업(공덕신촌 ~ 백구유강마을외8개소) 완료 · '15. 09.
- 사업량 L = 21.9km / 사업비 8,892백만원

□ 2016 추진계획

- 2015년 이월사업 (백산 은빛가든 ~ 돌제마을) 공사 등 '16. 04.
- 사업량 L = 2.1km / 사업비 958백만원
- 2016년 사업추진 (백산 산업도로 ~ 옥석마을) 공사 등 '16. 06.
- 사업량 L = 1.0km / 사업비 150백만원

계속사업

급수담당

☎ 3839

수도정비기본계획(변경) 등 용역 추진

□ 목 적

- 수도정비 기본계획(변경) 등을 검토하고 수도시설을 진단하여 상수도시설의 확충과 개량으로 시민에게 안정적으로 수돗물을 공급

□ 개 요

- 위 치 : 김제시 전지역(A=544.90km²)
- 사업기간 : 2015. 9 ~ 2017. 9 (24개월)
- 총용역비 : 1,279백만원('15년 500, '16년 350)
- 사업내용

사 업 명	사업비 (백만원)	사 업 개 요	관련법규	비 고
수도정비기본 계획(변경)등 용역	1,279	<ul style="list-style-type: none"> - 물 수요관리 종합계획 수립 - 수도시설 기술진단 용역 (송배수관로 L=1,571km 배수지 6개소 V=21,350m³) - 수도정비 기본계획 변경 (사업면적 544.90km²) 	수도법 제6조 제74조 제4조	시행계획 수립 5년 (도 승인) 기술진단(5년마다)후 시설개선 계획수립 기본계획 타당성 5년 재검토(급수체계 전환)

□ 그 간 추진상황

- 수도정비기본계획(변경)등 용역 착수 및 보고회 개최 ... '15. 09.
- 용역 추진(자료수집) '15. 12.

□ 2016 추진계획

- 수도정비 기본계획(변경) 등 용역 수시 협의 '16. 1~12.
- 수도정비 기본계획(변경) 등 용역 환경부 협의 '16. 12월경

계속사업

급수담당

☎ 3839

상수도 시설물 정비계획

□ 목 적

- 노후상수도 시설물에 대한 시설물개량사업으로 시설물 기능향상
- 배수지 및 가압장을 정비하여 맑고 깨끗한 용수 공급

□ 개 요

단위사업명	사업개요 및 내용	비 고
① 김제·죽산배수지 방수	<ul style="list-style-type: none"> ○ 위 치 : 김제배수지, 죽산배수지 ○ 사 업 량 : 배수지 방수 1식 ○ 사 업 비 : 200백만원(시비 100%) ○ 추진내용 <ul style="list-style-type: none"> ▪ 조사 및 설계 : '16. 1 ~ 2 ▪ 공사발주 및 사업완료 : '16. 2 ~ 6 	
② 죽산배수지 CCTV 설치 및 진입로 정비	<ul style="list-style-type: none"> ○ 위 치 : 죽산배수지 ○ 사 업 량 <ul style="list-style-type: none"> ▪ CCTV 설치 1식 ▪ 진입로 정비 ○ 사 업 비 : 80백만원(시비 100%) ○ 추진내용 및 계획 <ul style="list-style-type: none"> ▪ 조사 및 설계 : '16. 2 ▪ 공사발주 및 정비완료 : '16. 3 ~ 12 	

신규사업 하수시설담당 ☎ 3530

금구 공공하수처리장 확충사업

□ 목 적

- 금구 하수처리구역내 하수발생량 증가에 따른 시설용량 초과에 대처하기 위하여 기존 하수처리시설의 증설 필요

□ 개 요

- 사업기간 : 2016 ~ 2017
- 총사업비 : 7,895백만원(국비5,526 도비1,184 시비1,185)
⇒ '16년 소요예산 : 714백만원(국비500 도비107 시비107)
* 국비 내시에 따른 '16년 추경예산에 564백만원 확보 필요
- 사업내용 : 현재처리용량 600톤/일 ⇒ 증설(1,200톤/일), 주관로 6km

□ 그간 추진상황

- 2016년 사업반영 요청(전북도,환경청,환경부) '15. 03.
- 2016년 사업반영 통보(가내시) '15. 09.

□ 2016 추진계획

- 행정절차 이행(용역과제 등) '16. 02.
- 기본 및 실시설계 용역 착수 '16. 03.
- 환경청 재원협의 및 도 설치인가협의 '16. 09.
- 사업 착공 '16. 10.

□ 기대효과

- 도시의 건전한 발전과 공중위생향상 및 새만금 수질보전에 기여

신규사업	하수시설담당	☎ 3530
------	--------	--------

하수도정비기본계획(변경) 및 물 재이용 관리계획 수립용역

□ 목 적

- 하수도법 제6조 제3항에 따라 5년마다 타당성 여부 검토 후 하수도 정비 기본계획 변경 필요
- 물의 재이용 촉진 및 지원에 관한 법률 제6조에 의거 각 지자체 마다 물 재이용 관리계획 수립 의무화

□ 개 요

- 사업기간 : '15. 12 ~ '17. 08.
- 총사업비 : 943백만원(시비 : '15년 700 '16년 243)
- 사업내용 : 하수도정비기본계획 A=544.90km², 물 재이용관리계획(1식)

□ 그간 추진상황

- 전라북도 사업수행능력평가(PQ) 기준안 공고 '15. 10.
- 용역 공고 및 사업수행능력평가(PQ) '15. 11.
- 용역 개찰 및 착수 '15. 12.

□ 2016 추진계획

- 1차분 용역 추진 '15. 12 ~ '17. 08.
- 물재이용관리계획 수립용역(초안)협의 '16. 06.
- 하수도기본계획(변경)용역 추진 '15. 12 ~ '17. 08.

신규사업	하수시설담당	☎ 3530
------	--------	--------

농어촌 마을하수도 정비사업

□ 목 적

- 소규모 마을하수처리구역의 하수관로 정비를 통한 시민생활환경개선

□ 2016 추진계획

단위사업명	사업개요 및 내용	비 고								
<div>① 백구지구</div> <div>마을 하수도</div> <div>정비사업</div>	<div>○ 사업기간 : 2015 ~ 2019년(5년)</div> <div>○ 위 치 : 백구 동반월외 11개 마을</div> <div>○ 규 모 : 처리시설 410m³/일, 관로(L = 19km)</div> <div>○ 사 업 비 : 13,563백만원(국비9,372 시비4,191)</div> <table> <tr> <td>계</td> <td>2015년</td> <td>2016년</td> <td>2017년</td> </tr> <tr> <td>13,563</td> <td>1,429</td> <td>4,042</td> <td>8,092</td> </tr> </table> <div>○ 추진내용</div> <div>▪ 하수도정비기본계획(부분)변경승인 : '14.05.</div> <div>【금후계획】</div> <div>▪ 기본 및 실시설계 용역추진 : '15.12~'16.08.</div> <div>▪ 환경청재원협의 및 도 설치인가협의 : '16.09.</div> <div>▪ 1차분 공사 착공 : '16.11.</div>	계	2015년	2016년	2017년	13,563	1,429	4,042	8,092	
계	2015년	2016년	2017년							
13,563	1,429	4,042	8,092							
<div>② 동지산지구</div> <div>마을 하수도</div> <div>정비사업</div>	<div>○ 사업기간 : 2015 ~ 2018년(4년)</div> <div>○ 위 치 : 청하면 연봉, 신창, 갈산마을</div> <div>○ 규 모 : 처리시설 80m³/일, 관로(L = 3km)</div> <div>○ 사 업 비 : 2,783백만원(국비1,987 시비796)</div> <table> <tr> <td>계</td> <td>2015년</td> <td>2016년</td> <td>2017년</td> </tr> <tr> <td>2,783</td> <td>929</td> <td>907</td> <td>947</td> </tr> </table> <div>○ 추진내용</div> <div>▪ 지방재정 투융자 심사 : '14. 11.</div> <div>▪ 설계용역 : '15. 03 ~ 10.</div> <div>【금후계획】</div> <div>▪ 환경청재원협의 및 도 설치인가 : '16. 2.</div> <div>▪ 1차분(처리장) 공사 착공 : '16.02.~'17.11</div>	계	2015년	2016년	2017년	2,783	929	907	947	
계	2015년	2016년	2017년							
2,783	929	907	947							

□ 문제점 및 대책

- 용역업체 선정 지연(PQ)으로 백구농공단지 분양시 기업입주에 차질이 예상되어 처리장부분 재원협의 후 공사 시행
- 동지산지구 총공사비 증액이 예상되어 사업기간을 연장하여 사업추진 필요 ※ 28억 ⇒ 50억(증22억/재원협의중)

신규사업	하수관리담당	☎ 3565
------	--------	--------

환경기초시설 위탁 운영·관리

□ 목 적

- 재정(보조) 및 민간투자사업(BTO, BTL)으로 완공된 공공하수도 시설(하수관거, 하수처리시설)의 위탁운영을 통한 효율적 운영·관리

□ 그간 추진상황 및 금후계획

(단위 : 백만원)

사업명	위 치	대상시설	운영 기간	총운영비	15년까지	2016년
총 계				計) 347,832 국) 130,263 도) 7,757 시) 209,812	計) 72,396 국) 21,456 도) 2,518 시) 48,422	計) 17,814 국) 6,427 도) 403 시) 10,984
O5 BTO	김제,만경, 죽산,금구, 금산	하수처리장 5개소 - 김제 26,000톤 - 만경 1,000톤 - 금산 1,800톤 - 금구 600톤 - 죽산 400톤	2008 ~ 2028 (20년)	計) 117,039 도) 7,757 시) 109,282	計) 33,903 도) 2,518 시) 31,385	計) 5,536 도) 403 시) 5,133
O6 BTL	만경,죽산, 금구,금산	하수관로 L=61km 배수설비 2,328가구	2009 ~ 2029 (20년)	計) 75,800	計) 22,897	計) 3,670
				임대료 <u>65,099</u> 국) 44,635 시) 20,464	임대료 <u>20,220</u> 국) 13,892 시) 6,328	임대료 <u>3,210</u> 국) 2,232 시) 978
				운영비 <u>10,701</u> 시) 10,701	운영비 <u>2,677</u> 시) 2,677	운영비 <u>460</u> 시) 460
O9 BTL	요촌,신평, 검산,교월	하수관로 L=75.3km 배수설비 3,868가구	2014 ~ 2034 (20년)	計) 148,499	計) 12,331	計) 6,924
				임대료 <u>122,325</u> 국) 85,628 시) 36,697	임대료 <u>10,805</u> 국) 7,564 시) 3,241	임대료 <u>5,993</u> 국) 4,195 시) 1,798
				운영비 <u>26,174</u> 시) 26,174	운영비 <u>1,526</u> 시) 1,526	운영비 <u>931</u> 시) 931
하수처리 차량시설	북죽동 하수처리 장 내	30톤/일	2013 ~ 2017 (5년)	計) 4,743 시) 4,743	計) 2,064 시) 2,064	計) 984 시) 984
마을하수 차량시설	마을하수 처리시설 51개소	2,122톤/일	2014 ~ 2016 (3년)	計) 1,751 시) 1,751	計) 1,201 시) 1,201	計) 700 시) 700

신규사업

하수관리담당

☎ 3565

공공하수처리시설 유지 보수

□ 목 적

- 공공하수처리시설의 안정적 운영사업으로 하천 수질환경 보전 및 시민 공공위생 향상 기여

□ 개 요

- 대 상 : 공공하수처리시설 5개소(김제, 만경, 금산, 금구, 죽산) 및 하수관거 외 부대시설 정비
(처리시설 : 총 29,800톤/일, 하수관거 : 총 20.1km)
- 총사업비 : 630백만원
- 사업내용
 - 김제 공공하수 공정진단 시스템 구축(14개공정/350)
 - 수질측정기기 2가지 설치(COD,T-P/110) ⇒ 지평선산단 중계펌프장
 - 금구하수처리장 유입량 증가에 따른 처리용역(1개소/50)
 - 수질TMS 유지보수 용역(3개소/120)

□ 그간 추진상황

- 수질분석기 교체사업(TN,TP) ’ 15. 04.
- 공공하수 유지관리공사(여과기,대수선) ’ 15. 09.

□ 2016 추진계획

- 수질TMS 용역 추진 ’ 16. 01 ~ 12.
- 각종사업 설계완료 ‘16. 05.
⇒ 공정진단, 수질측정기, 금구 유입수 처리용역 등
- 사업발주 및 준공 ‘16. 11.

신규사업

하수관리담당

☎ 3565

소규모(마을) 공공하수처리시설 유지보수

□ 목 적

- 소규모(마을)하수처리시설의 안정적인 운영으로 농촌마을 환경 개선 및 하천 수질환경 보전
- 강화되어가는 환경청 수질기준에 맞는 마을하수처리시설의 적법 운영관리 및 안전사고 미연 방지

□ 개 요

- 위 치 : 19개 읍면동 (51개 마을하수처리장 및 중계펌프장)
- 사 업 량 : 하수처리장 50개소(총 2,122m³/일), 펌프장 17개소
- 총사업비 : 1,295백만원(도비150, 시비1,145 : 일반695 특별450)
- 사업내용
 - '15년도 기술진단(처리장7개소, 관로13개소) 및 결과 개선사업
 - ⇒ SNR공법처리장 개선, 고도처리시설 설치(TN,TP), 저농도·저유량 개선
 - 수질측정기기 및 시스템 개선사업
 - ⇒ 안전사고 대처시스템, 다목적통합시스템, PLC개량, FNR공법처리장 수질측정기기 설치
 - 에너지합리화 사업 3개소 ⇒ 신재생에너지 설치
 - 기계실 및 울타리 교체공사

□ 그간 추진상황

- 안전사고 대처시스템 구축(처리장8, 펌프장13) '15. 06.
- 다목적통합시스템 구축(3개소) '15. 07.
- 기술진단결과 개선(약품탱크,정량펌프,여과기설치) '15. 09.

□ 2016 추진계획

- 각종사업 설계 완료 '16. 04.
- 사업발주 및 준공 '16. 12.

신규사업

하수관리담당

☎ 3565

읍면동 하수도 보수 및 준설사업

□ 목 적

- 연중 계속되는 읍면동 하수도 준설 및 보수를 통한 침수 피해 사전예방 및 시민숙원사업 해소

□ 요

- 위 치 : 19개 읍면동 일원
- 사 업 량 : 하수도 정비(L = 5.0km), 하수도 준설 (L = 15.0km)
- 사업기간 : 2016. 01. ~ 12.
- 사 업 비 : 1,300백만원(일반회계 450, 특별회계 850)

□ 그간 추진상황

- 하수도 준설 및 공공하수도 정비완료(2015년도분 시행사업)

□ 2016년 추진계획

- 하수도 보수 및 준설사업 대상지 선정 '16. 01
- 조사측량 및 설계 '16. 02
- 하수도 보수 및 준설작업 착공 '16. 03
- 하수도 보수 및 준설작업 공사추진 '16. 03 ~ 12

환 경 과

보 고 순 서

<input type="checkbox"/> 일반 현황	510
<input type="checkbox"/> 2015 주요성과	512
<input type="checkbox"/> 2016 기본방향 및 중점과제	514
<input type="checkbox"/> 2016 주요업무계획	515

일 반 현 황

□ 직 제

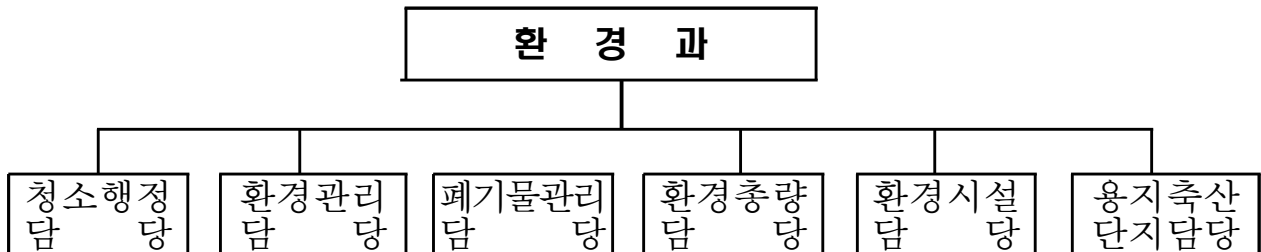

□ 담당별 현황

구 분	계	5급	6급	7급	8급	9급	무기 계 약
계	99	1	8	10	5	4	71
청소행정담당	76.5	1	2	7 (운전원6)	2 (운전원1)	0.5 (시간제)	64 (미화원63)
환경관리담당	5		1		1	2	1
폐기물관리담당	2.5		1		1	0.5 (시간제)	
환경총량담당	4		1	1	1	1	
환경시설담당	9		2	1			6
용지축산단지담당	2		1	1			

□ 담당별 업무

- 청소행정담당 : 쓰레기종량제, 용기종량제, 생활폐기물 처리
- 환경관리담당 : 환경영향평가, 생물다양성관리, 기후변화 대응
- 폐기물관리담당 : 폐기물처리업 허가·관리, 고물상, 폐기물악취
- 환경총량담당 : 수질오염총량관리, 가축분뇨배출시설, 개인하수정화조
- 환경시설담당 : 가축분뇨공공처리, 음식물자원화, 환경기초시설
- 용지축산단지담당 : 바이오순환림 조성, 용지축산밀집지역 오염원관리

□ 정·현원 현황

- 정 원 : 100명
- 현 원 : 99명

□ 청소인력 및 장비

(단위 : 명, 대)

청 소 인 력					청 소 차 량									기타장비			
계	운전직	환경미화원	자활근로	실무수습	계	압축진개	압롤	집계차	진공흡입	재활용수거	음식물수거	음식물세척	민원처리	계	압롤박스	살균오토바이	지게차
80	7	64	4	5	26	4	8	3	1	2	6	1	1	16	12	3	1

□ 지도 단속 장비

(단위 : 대, 개)

합 계	단속 차량	오 염 측 정 기				
		소 계	소음	운행차출배	악취시료포집기	매 연
8	3	5	1	1	2	1

□ 환경관련 시설

시 설 명	위 치	처리용량	처리방법
분 노 처 리 장	죽산면 월죽로 11-49	105톤/일	액상부식법
가 축 분 노 공 공 처 리 장	용지면 금백로 731-68	300톤/일	액상부식법(200톤/일) BCS공법(100톤/일)
음 식 물 류 폐 기 물 자 원 화 시 설	백산면 석교1길 135	35톤/일	호기성 퇴비화
재활용품 선별장	봉황공단 1길 200	10톤/일	자동화 선별시설
봉황농공단지 폐수종말처리장	봉황공단 2길 30-18	450톤/일	표준활성오니법
광역쓰레기 매립장	완주군 이서면 아성리163-1	2,915,000m ³	위생매립
광역쓰레기 소각장	전주시 정여립로 625-1	400톤/일	소각처리

2015 주 요 성 과

□ 주요사업 추진상황

('15. 1. 1 ~ 9.30)

사 업 명	사 업 기 간	사 업 비 (백만원)			비 고
		총 계	기 투자 사업비	향후 투자 사업비	
가축분뇨공공처리시설 개선사업	'13. 7 ~ '15. 2.	5,628	5,628		
슬레이트 처리 자원사업	'15. 3 ~ '15. 11	739.2	739.2		
용지 바이오 순환림 조성사업	'12. 1 ~ '16. 12	10,600	3,000	7,600	

□ 주요성과

○ 재활용선별장 시설개선 및 장비구입

- 사업기간 : '15. 5월 ~ 10월
- 사 업 비 : 51백만원
- 사업내용 : 지게차(1대) 구입 : 41백만원
집게차(1대) 구입 : 113백만원
선별장 건물 보수 : 40백만원
청소차 기사대기실 설치 : 7백만원

○ 재활용품 및 대형폐기물 수거처리

- 시 설 명 : 재활용품 자동선별장(처리용량 : 10톤/일)
파쇄기(5톤/일), 스티로폼 감용기(80kg/hr)
- 운영인력 : 10명(일반직1, 미화원3, 기간제3, 지역공동체³)
- 수집운반 : 차량3대(3.5톤1대, 5.0톤2대)
- ▶ 재활용품 수거처리 : 1,080톤(판매량 224톤)
- ▶ 대형폐기물 수거처리 : 2,255대(책상,장롱,침대,식탁등)

○ 생물다양성 관리계약 보상금 지급

- 내 용 : 겨울철새 먹이 제공에 따른 피해보상
- 대 상 : 8개 읍·면 (만경,죽산,부량,공덕,청하,성덕,진봉,광활)
- 보상금액 : 366백만원(국비110, 도비73, 시비183)
- 면 적 : 3,000ha(1,320농가) 적용단가: ha당 118천원 m당 11원

○ 기후변화대응 그린스타트 운동 전개

- 녹색생활실천 그린리더 양성 150명
- 탄소포인트제 확대 시행 10,400세대('14년 9,500세대)
- 그린터치 확대 시행 6,200세대('14년 6,035세대)
- 탄소포인트 참여세대 인센티브 지급 6,000세대 60백만원

○ 슬레이트 처리 철거사업 추진

- 사업기간 : '15. 3 ~ '15. 11
- 사 업 비 : 739.2백만원(국비 369.6 시비 369.6)
- 사업규모 : 220동(3.360천원/160m²)
- 사업대상 : 주택개량, 빈집슬레이트
- 협약체결 : 한국환경공단('15.1.28)

○ 가축분뇨공공처리시설 개선사업

- 사업기간 : '13. 8 ~ '15. 2(1년6월)
- 사 업 비 : 5,628백만원(국비 4,503, 시비 1,125)
- 사업규모 : 200m³/일
- 사업내용 : 노후 기계 및 전기설비 교체·보강

○ 용지 바이오 순환림 조성사업

- 위 치 : 김제시 용지면 3개마을(신암, 비룡, 신흥)
- 사업기간 : '12. 1 ~ '16. 12(5년)
- 사 업 비 : 10,600백만원(국비 2,700, 도비 1,590, 시비 6,310)
- 사업내용 : 휴폐업 축사철거 및 바이오 순환림 조성

2016 기본방향 및 중점과제

비전

재사용과 나눔을 실천하는 자원순환형 녹색 도시실현



핵심 목표

- 시민참여 환경정책 구현 선진 환경의식 정착
- 녹색생활 실천으로 기후변화 대응체계 구축
- 자원절약 및 재활용 문화확산을 통한 환경보전



중점 전략 과제

- 시민의식 개선과 온실가스 감축
 - 쓰레기 분리수거 및 음식물쓰레기 용기종량제 정착
 - 탄소포인트제 등 녹색프로그램 운영
- 새만금 수질개선 사업 추진
 - 수질오염 총량관리 및 용지축산밀집지역 환경개선
 - 악취, 소음, 대기 등 위해환경 저감 추진
- 자원절약 및 재활용문화 확산
 - 시민참여형 자원순환 녹색장터 활성화

2016 주요업무계획

- ☐ 깨끗하고 쾌적한 생활환경 조성
- ☐ 재활용 선별장 시설 개선 사업
- ☐ 새만금 광역 탐방로 조성
- ☐ 벽골제 생태 농경원 조성
- ☐ 자연과 함께하는 「걷는길」 유지관리
- ☐ 겨울철 새 먹이 제공 및 관리
- ☐ 환경오염 예방을 위한 배출시설 관리
- ☐ (구)황산미군부대 주변 오염토양 정화 계획
- ☐ 노후 주택 슬레이트 철거 사업
- ☐ 사업장 폐기물 관리 강화
- ☐ 비점 오염 저감시설 설치 사업
- ☐ 수질 오염 총량 이행 평가
- ☐ 가축분뇨 배출시설 관리 강화
- ☐ 음식물류 폐기물 자원화 시설 운영관리
- ☐ 가축분뇨 및 분뇨 처리시설 운영관리
- ☐ 가축분뇨공공처리시설 탈취시설 보강공사
- ☐ 광역 매립장 주변 지역 지원 사업
- ☐ 용지 바이오순환림 조성 사업

계속사업

청소행정담당

☎ 3888

깨끗하고 쾌적한 생활환경 조성

□ 목 적

- 생활폐기물의 안정적 처리를 통해 쾌적한 생활공간 조성 및 청정 김제 이미지 제고

□ 2016 추진계획

단위사업명	사업개요 및 내용	비고																																		
① 생활쓰레기 무단투기 방지 및 음식물쓰레기 줄이기 추진	<ul style="list-style-type: none">○ 사업기간 : 연중○ 사 업 비 : 47백만원○ 추진내용<ul style="list-style-type: none">▪ 생활쓰레기 무단배출 단속 및 홍보<ul style="list-style-type: none">- 상습위반지역 경고안내판 설치- 현수막 제작 게첨 및 홍보전단지 배포- 음식물쓰레기 억제 계획수립(5개년)▪ 음식물 줄이기 우수공동주택 시상(5개소)▪ 쓰레기(음식물) 줄이기 캠페인(월 1회)																																			
② 청소차량 교체	<ul style="list-style-type: none">○ 사업기간 : '16. 2 ~ 3월○ 사 업 비 : 180백만원○ 교체차량 : 3대<ul style="list-style-type: none">- 암롤차량 2대, 민원처리차량(1톤) : 1대 <p>※ 청소차 현황</p> <table><tr><th>구분 계</th><th>암축 차</th><th>암롤 차</th><th>잡게 차</th><th>진공 흡입</th><th>재활 용</th><th>음물 수거</th><th>음물 세척</th><th>민원 처리</th></tr><tr><td>26</td><td>4</td><td>8</td><td>3</td><td>1</td><td>2</td><td>6</td><td>1</td><td>1</td></tr></table> <ul style="list-style-type: none">○ 교체대상 : 7년, 12만km 이상 운행 차량○ 운행내역 <table><tr><th>연번</th><th>차종</th><th>운행년수</th><th>운행거리(km)</th></tr><tr><td>1</td><td>암롤차</td><td>9년</td><td>21만</td></tr><tr><td>2</td><td>암롤차</td><td>9년</td><td>11만</td></tr><tr><td>5</td><td>1톤차량</td><td>7년</td><td>29만</td></tr></table>	구분 계	암축 차	암롤 차	잡게 차	진공 흡입	재활 용	음물 수거	음물 세척	민원 처리	26	4	8	3	1	2	6	1	1	연번	차종	운행년수	운행거리(km)	1	암롤차	9년	21만	2	암롤차	9년	11만	5	1톤차량	7년	29만	
구분 계	암축 차	암롤 차	잡게 차	진공 흡입	재활 용	음물 수거	음물 세척	민원 처리																												
26	4	8	3	1	2	6	1	1																												
연번	차종	운행년수	운행거리(km)																																	
1	암롤차	9년	21만																																	
2	암롤차	9년	11만																																	
5	1톤차량	7년	29만																																	

단위사업명	사업개요 및 내용	비고
<p>③ 국토 대청결 운동 실시</p>	<ul style="list-style-type: none"> ○ 추진시기 : '16. 3 ~ 11월 ○ 추진내용 <ul style="list-style-type: none"> ▪ 일제 대청소 실시 <ul style="list-style-type: none"> - 기 간 : 매월추진 - 내 용 <ul style="list-style-type: none"> · 다중이용시설(공원, 하천 등) · 유관기관, 사회단체 연계 추진 · 쾌적하고 깨끗한 청정김제 환경조성 ▪ 하천·하구쓰레기수거사업 추진 <ul style="list-style-type: none"> - 대 상 : 동진·만경강 하구(5개 읍·면) - 기 간 : '16. 3 ~ 10월 - 사 업 량 : 350톤 - 사 업 비 : 114백만원 (국비80, 도비11, 시비23) - 내 용 : 하구쓰레기 수거처리 	
<p>④ 지평선녹색 나눔장터 운영 및 재활용품· 폐의약품 수거</p>	<ul style="list-style-type: none"> ○ 사업기간 : 연중 ○ 주요내용 <ul style="list-style-type: none"> ▪ 지평선 녹색나눔장터 운영 <ul style="list-style-type: none"> - 행사횟수 : 1회(11월중) - 장 소 : 점산소공원 - 주최/주관 : 김제시/새마을회 - 대상품목 : 가구류, 의류(가방, 신발류) 도서류, 소형가전제품 등 - 내 용 <ul style="list-style-type: none"> · 시민참여 분위기 조성 · 녹색장터 개설 및 시민참여 장터 운영 · 판매수익금 기부(장학기금 등) ▪ 재활용품·폐의약품 수거 <ul style="list-style-type: none"> - 대 상 : 폐전지, 폐의약품, 폐휴대폰 등 - 내 용 <ul style="list-style-type: none"> · 읍면동 홍보요원 활용 수거 및 전단지 배부 · 집중수거기간 설정 운영 · 폐전지, 폐의약품 등 수거 홍보 	

계속사업

청소행정담당

☎ 3888

재활용선별장 시설개선사업

□ 목 적

- 생활쓰레기 야적에 따른 봉황농공단지 입주업체와 인근 마을 주민 민원 해소 및 시설·장비개선으로 쾌적한 근로환경개선

□ 현 황

- 위 치 : 김제시 봉황공단1길 200
- 면 적 : 9,939㎡(3,006평)
 - 건 축 물 : 1,555㎡(관리동 40㎡, 선별동 867㎡, 파쇄동 648㎡)
- 시설장비 : 선별기 1대, 파쇄기 1대, 스티로폼 감용기 1대 등
- 근무인원 : 10명(담당자1, 미화원2, 실무수습3, 지역공동체4)

□ 그간 추진상황

- 재활용품 수거처리 : 1,050톤/년
- 대형폐기물(장롱, 침대 등) 처리 : 2,255건/년

□ 2016 추진계획

- 재활용 선별라인 컨베어 수리(10백만원) ‘16. 3월
- 재활용품 분리 잔여 쓰레기 처리(월 300톤) 연 중
- 파쇄기 칼날 교환 등 장비 보수 연 중

계속사업

환경관리담당

☎ 3332

새만금 광역 탐방로 조성

□ 목 적

- 새만금에 기 노출된 가용자원을 활용하여 사람들이 찾고 즐기는 명소 공간 조성
- 새만금 탐방로 광역화를 통한 도보관광 인프라 구축

□ 현 황

- 사업기간 : 2016 ~ 2018(3년간)
- 총사업비 : 1,376백만원 (국비 688, 시비 688)
- 사업내용
 - 생태공원 조성(김제측 배후도시용지 내)
 - 새만금 광역 생태탐방로 조성
(새만금바람길 시점 ~ 청하 만경대교 까지 10km)

□ 그간 추진상황

- 새만금 광역탐방로 조성사업 확정 ----- ‘15. 3. 03
- 사업예산 확보 ----- ‘15. 10. 19
 - 사업비 : 676백만원(국비 50%, 시비50%)
- 기본 및 실시설계 용역 발주
 - 용역기간 : ‘15. 11. 26 ~ ‘16. 5. 23 (유)서정건설기술

□ 2016 추진계획

- 착 공 ----- ‘16. 6월
- 준 공 ----- ‘16. 12월

계속사업

환경관리담당

☎ 3332

벽골제 생태 농경원 조성

□ 목 적

- 주민공동체 참여를 통한 생태자연마을 조성
- 자연형 하천을 천혜의 생태자원 관리로 체험학습 및 환경보존

□ 개 요

- 사업기간 : 2016 ~ 2024(9년간)
- 총사업비 : 7,300백만원(지특 3,600, 도비 1,900, 시비 1,800)
- 사업내용
 - 생태탐방로 조성 : 2.5km
 - 생태계 서식지 조성 : 미꾸라지, 올챙이, 개구리 등
 - 체험관, 쉼터, 억새숲길 조성 등

□ 그간 추진상황

- 1시군 1생태관광지 벽골제 생태 농경원 선정 ----- ‘15. 6. 19
- 종합기본계획 설계용역 ----- ‘15. 8. 29
- ※ 포교 재해 위험지구 정비사업 토지 매입(82%) ----- ‘15. 12. 30

□ 금후계획

- 생태관광지 종합기본계획 용역보고회 및 의원간담회 개최 예정

□ 문제점 및 대책

- ‘16년도 본예산 사업비 미확보 추경시 사업예산 확보
 - 사 업 비 : 8억원(지특 4억, 도비 2억, 시비 2억)

계속사업	환경관리담당	☎ 3332
------	--------	--------

자연과 함께하는 『걷는길』 유지관리

□ 목 적

- 자연과 역사가 어우러진 명품 걷는 길 조성으로 지역경제 활성화

□ 현 황

- 총 5개길 8개 코스 90km(회귀형 3, 일방형 5)

길 명칭	위 치	조성년도	연 장	비 고
모 악 산 마 실 길	금구, 금산면	‘10년	1코스: 13km	원점회귀형
			2코스: 21km	쌍방향
금 구 명 품 길	금구면	‘10년	1코스: 11km	쌍방향
			2코스: 10km	원점회귀형
봉 두 산 마 실 길	금구면	‘11년	4km	쌍방향
새 만 금 바 람 길	진봉면	‘11년	10km	쌍방향
예향천리 마 실 길	금산면	‘11년	1코스: 10km	쌍방향
			2코스: 11km	원점회귀형

- 유지관리 사업비 : 35백만원
 - 마실길 제초작업, 시설장비유지비

□ 그간 추진상황

- 걷는길 환경정비 실시 ----- ‘15. 5 ~ 10월
 - 급경사지 나무계단 설치 : (새만금바람길)
 - 고사목 제거, 기타 주변정비 등

□ 2016 추진계획

- 걷는 길 편의시설 정비 ----- 연중

계속사업

환경관리담당

☎ 3332

겨울 철새 먹이 제공 및 관리

□ 목 적

- 겨울철새 먹이제공 농민에게 보리· 밀 영농손실 보상
- 서해안 습지 및 그 일대를 찾는 철새 등 자연자원 보호

□ 현 황

단위사업명	사업개요 및 내용	비고
① 생태계 보전 생물다양성 관리	<ul style="list-style-type: none"> ○ 사업기간 : '15. 9. ~ '16. 2. ○ 대 상 : 8개 읍·면 (만경, 죽산, 부량, 공덕, 청하, 성덕, 진봉, 광활) ○ 사 업 비 : 366백만원(국비 110, 도비 73, 시비 183) (‘15년지급 : 355백만원 3,545ha 1,449농가, 100,160원/ha, 10원/㎡) ○ 추진내용(금후계획) <ul style="list-style-type: none"> ▪ 계약체결 : '16. 10월 ▪ 계약금 지급 : '16. 10월.(90%) ▪ 잔금 지급 : '17. 2월(10%) 	
② 철새도래지 감시원 운영	<ul style="list-style-type: none"> ○ 사업기간 : 연중 ○ 사 업 비 : 12백만원 <ul style="list-style-type: none"> ▪ 42천원/일 × 2명 × 150일 ○ 추진내용(금후계획) <ul style="list-style-type: none"> ▪ 기러기,청둥오리 등 철새의 불법포획 감시(1~3월, 11~12월) ▪ 청산가리 등 불법 독극물 주입여부 : 연중 ▪ 그외 야생동물 구제업무 추진 : 연중 	

환경오염 예방을 위한 배출시설 관리

□ 목 적

- 대기 및 수질오염사고 민원 발생 전에 환경오염물질로 인한 시민 건강과 환경상의 위해를 예방하고 관리하기 위하여
 - 사업장을 체계적으로 분류, 등급별 차등하여 점검을 실시하고
 - 자체적인 자율점검 능력을 향상시켜 선진화된 관리를 하고자 함.

□ 현 황

총계	대기	수질	소음	비산먼지	특정공사	기타수질
1,158	179	198	251	208	110	212

□ 그간 추진상황

- 봄철 비산먼지 사업장, 설 연휴 식품 제조업 점검 등--- ‘15.2~9월
 - 총 80개소 점검 결과 미신고 5건, 배출허용기준 초과 3건, 기타 5건

□ 2016 추진계획

- 2회 이상 위반 사업장 집중 관리(기술진단 및 교육) ----- ‘16.1월
- 정기점검 사업장 관리 추진 ----- 연 중

(구)황산미군부대 주변 오염토양 정화 계획

□ 목 적

- 미군부대 주둔시 오염된 토양을 제거하여 생태자연 조성
- 오염토양 정화로 친환경농산물 생산 및 주민건강에 기여

□ 현 황

- 토양오염 확인조사 용역
 - (재)서해환경과학연구소(대표 신철호, 전주시 덕진구 소재)
 - 검사결과
 - 군부대 내 : 석유계총탄화수소 2,443.5mg/kg (기 준 : 2,000)
 - 덕조마을 : 석유계총탄화수소 1,231.0mg/kg (기 준 : 500)

□ 그간 추진상황

- 덕조마을주민 기름냄새 진동 및 토양오염 심각 언론보도 ---- ‘15. 6. 3
- 토양오염 관련 간담회 개최 ----- ‘15. 6. 10
- 공군부대 및 덕조마을 오염토양조사 용역----- ‘15. 8. 17
- 조사결과 보고 ----- ‘15. 10. 14
- 정밀조사 명령(국방부) ----- ‘15. 12. 10

□ 2016 추진계획

- 정밀조사실시 : 국방부, 공군본부에 정밀조사 실시 요청
- 오염토양정화 : 정밀조사 실시 후 오염토양 정화

계속사업 폐기물관리담당 ☎ 3779

노후 주택 슬레이트 철거 사업

□ 목 적

- 석면이 함유된 노후 주택 슬레이트의 적정 처리로 주거환경 개선으로 시민 건강 도모

□ 현 황

- 기 간 : '16. 1 ~ '16. 12
- 사 업 비 : 672백만원(국비: 336, 시비: 336)
- 사 업 량 : 200동
- 지원대상 : 농어촌주택개량사업, 빈집철거(주택부속 건물 포함)
- 지원단가 : 3,360천원/가구당(168m²)

□ 그간 추진상황

- '11~ '15년도 노후 주택 슬레이트 처리사업량 및 사업비 : 666동1,688백만원
- '13년 슬레이트 건축물 실태조사 실시
 - 슬레이트 지붕 주택 : 6,142동
 - '16년 사업 추진 물량 : 200동
 - 잔여 슬레이트 지붕 주택 : 5,942동

□ 2016 추진계획

- 슬레이트 철거사업 위수탁 협약 체결(한국환경관리공단) --- '16. 1월
- 슬레이트 철거대상자 선정 ----- '16. 1월
- 슬레이트 대행사업비 지급 ----- '16. 2월
- 슬레이트 철거 추진 ----- '16. 3. ~ 11월

□ 기대효과

- 발암물질인 석면 제거로 쾌적한 환경조성 및 삶의 질 향상에 기여

계속사업

폐기물관리담당

☎ 3779

사업장 폐기물 관리강화

□ 목 적

- 폐기물사업장에 대한 지도·점검 강화로 의식개선을 통한 적정 처리를 유도하여 환경보호 및 자원순환 도모

□ 현 황

총계	폐기물배출사업장				폐기물처리사업장				
	소계	사업장	지정	의료	소계	수집 운반	건설 폐물	폐기물 처리업	고물상
601	521	153	190	178	80	14	6	54	6

□ 그간 추진상황

- 폐기물 관련 사업장 지도·점검
 - 배출사업장 : 247개소, 처리사업장 : 54개소
- 폐기물 관련 사업장 위반사항 조치
 - 과징금 1건, 과태료 21건, 조치명령 5건, 경고 2건
- 폐기물처리업 허가 제한 강화
 - (유)홍익에너지 폐기물처리사업계획서 부적정통보
 - 삼정 E.R.K. 사업장일반폐기물 최종처분업 불허가처분

□ 2016 추진계획

- 폐기물처리 자체교육 실시 ----- '16. 9월
- 민원발생 전 수시 지도·점검 실시 ----- 연 중
- 위반업체 행정처분 및 사법처리 강화 ----- 연 중
- 신규 폐기물처리업 매립, 소각 등 허가 제한 유지

계속사업

환경총량담당

☎ 3941

비점오염 저감시설 설치사업

□ 목 적

- 시청사에 그린빗물인프라 시설을 선도적으로 설치하여 빗물로 인한 오염저감 정도를 수치적으로 체계화하여 개발할당 부하량 확보에 기여

□ 현 황

- 사업기간 : 2015 ~ 2016년 (2년간)
- 총사업비 : 1,520백만원 (국비 1,064, 시비 456)
 - 2015년 : 734백만원(국 514, 시 220)
 - 2016년 : 786백만원(국 550, 시 236)
- 사업내용 : 시 청사에 식생형 그린빗물 인프라 시설 조성
 - ※ 식생형 시설 : 토양의 여과흡착 및 식물 식재로 비점오염물질 줄임과 동시에 동식물 서식공간을 제공하면서 녹지경관으로 기능하는 시설

□ 그간 추진상황

- 타당성조사 용역 완료 ‘14. 2월
- 지방재정 중앙투·용자 심사 승인 ‘14. 7월
- 회계과와 사업추진 협의 완료 ‘15. 3월
- 국립환경과학원, 한국환경공단 기본 및 실시설계 중간심의 .. ‘15. 10월

□ 2016 추진계획

- 기본계획수립 및 설계용역 준공 ‘16. 1월
- 사업 착공 ‘16. 2월
- 식생형 그린빗물 인프라 시설 준공 ‘16. 6월

신규사업

환경총량담당

☎ 3941

수질 오염 총량 이행평가

□ 목 적

- 전년도 오염원에 대한 수질오염총량을 평가하고 삭감계획 및 개발 계획에 대한 부하량을 분석하고 오염원의 관리로 하천의 목표수질을 달성

□ 현 황

- 2014년 이행평가(중간) : 원평A (4,166.5kg/일/3,851.85kg/일) - 준수
만경B (623.4kg/일/508.67kg/일) - 준수
- 대상유역 및 목표수질

유역명	위 치	목표수질 (BOD ₅ , mg/ℓ)	평가수질 (BOD ₅ , mg/ℓ)			
			'12~'14	'09~'11	'10~'12	'11~'13
원평A	신평 검산 금구 금산 황산 봉남 부량 죽산 (원평천, 금구천, 두월천 일대)	3.4 (해창제수문)	3.8	4.8	4.2	4.1
만경B	백구, 용지 일부지역 (만경강, 마산천 일대)	4.2 (백구제수문)	4.9	6.5	5.2	4.8
만경C	용지 백구 공덕 만경 청하 진봉 (만경강, 용암천 일대)	본 유역은 수질개선사업지역으로, 2020년도 할당 부하량을 준수해야 함.				
동진B	요촌 교월 백산 성덕 광활 부량 (구산천·신평천 일대)					

□ 2016 추진계획

- '15년 수질오염총량관리 이행평가 용역 발주 ----- '16. 2월
- 지역개발부하량 확보를 위한 액비저장탱크 검사 확대 시행 --- '16. 3월
- 액비탱크 모니터링 준공 ----- '16. 12월
- 2015년 수질오염총량관리 시행계획 이행평가 준공 ---- '16. 12월

계속사업

환경총량담당

☎ 3941

가축분뇨 배출시설 관리 강화

□ 목 적

- 가축분뇨 배출시설 관리자 교육 및 지도·점검을 강화하고 축산농가의 의식 개선을 통하여 수질오염원을 감소시켜 쾌적한 생활환경 조성

□ 현 황

(2014. 12. 31.)

계	한우(두수)	돼지(마리수)	양계(마리수)
1,481 (4,931,747)	1,179 (41,180)	105 (241,048)	197 (4,649,519)

□ 그간 추진상황

- 가축분뇨배출시설 지도단속 ----- 256건
- 조치내용 : 악취 시료채취 검사 56건(적합 51, 부적합 5)
고발 4건, 경고1건, 과태료 26건(1,620만원)
- 가축분뇨 배출시설 및 재활용시설 관리지침 홍보 발송 ----- 3회

□ 2016 추진계획

- 가축분뇨 배출시설 관리요령 홍보 및 안내문 발송 ----- 2회/년
- 집중강우시 의심지역 자체 합동지도점검 ----- 수시
- 악취민원 발생지역 시료채취 후 관련기관 검사의뢰 ----- 수시
- 혁신도시 주변 자원화시설 운영기준 준수 여부 등 점검 — 수시

계속사업	환경시설담당	☎(3762)
------	--------	---------

음식물류폐기물자원화시설 운영관리

□ 목 적

- 노후된 기계설비의 교체 및 유지보수로 악취로 인한 민원예방과 양질의 재활용 퇴비를 생산, 무상 공급으로 농가소득 증대

□ 현 황

- 설 치 일 : 2003. 2. 19.
- 사업기간 : '16. 1 ~ 12월
- 사 업 비 : 1,203백만원('16년, 시비)
- 위 치 : 복죽동 석교1길 135(김제하수처리장 내)
- 시설용량 : 35톤/일
- 사업내용 : 음식물류 폐기물 자원화를 통한 퇴비 농가보급

□ 그간 추진상황

- '15년 음식물 처리량 : 7,383톤(23.5톤/일)
- 퇴비생산 및 농가보급량 : 934톤(4.27톤/일)
- 기술진단 실시중 '15. 10월

□ 2016 추진계획

- 발효기 실린더 교체(20백만원) 등 '16. 2월
- 기술진단 결과에 따라 개선계획수립 및 국고보조신청 '16. 3월

계속사업

환경시설담당

☎(3762)

가축분뇨 및 분뇨처리시설 운영관리

□ 목 적

- 분뇨 및 가축분뇨의 위생적인 처리로 새만금유역의 수질오염 예방

□ 2016 추진계획

단위사업명	사업개요 및 내용	비고
① 가축분뇨공공처리 시설 운영	<ul style="list-style-type: none"> ○ 설 치 일 : '98년 12월 ○ 위 치 : 용지면 금백로 731-68 ○ 규 모 : 300m³/일 ○ '16년 예산 : 2,500백만원 ○ 추진내용 <ul style="list-style-type: none"> ■ '15년 처리량(1~11월) : 59,424m³(244m³/일) ■ 전처리 투입실 바닥 개보수 실시 : '15. 8월 ○ 추진계획 <ul style="list-style-type: none"> ■ 방류수 수질검사 실시 : 월 1회 	
② 분뇨처리시설운영	<ul style="list-style-type: none"> ○ 설 치 일 : '94년 10월 ○ 위 치 : 죽산면 월죽로 11-49 ○ 규 모 : 105m³/일 ○ '16년 예산 : 700백만원 ○ 추진내용 <ul style="list-style-type: none"> ■ '15년 처리량(1~11월) : 11,742m³(52m³/일) ■ 조경환경 개선실시(20백만원) : '15. 10월 ○ 추진계획 <ul style="list-style-type: none"> ■ 방류수 수질검사 실시 : 월 1회 	

□ 문제점 및 대책

- 협약서에 의한 물가상승분 및 슬러지처리비 증가(비료관리법 개정)에 따른 민간위탁비 부족 : 150백만원
⇒ 2016년 제1회 추경 반영

계속사업	환경시설담당	☎(3762)
------	--------	---------

가축분뇨공공처리시설 탈취시설 보강공사

□ 목 적

- 혁신도시 악취발생민원에 따라 선제적 대응으로 탈취시설 보강

□ 개 요

- 사업기간 : 2016. 1 ~ 2016. 12.
- 위 치 : 용지면 금백로 731-68
- 총사업비 : 500백만원
- 사업내용 : 바이오필터(400m³/분) 앞에 약액세정탑(2단) 설치

□ 그간 추진상황

- 2015. 9. 1. 악취 배출허용기준 초과 3,000배(기준 : 500배)
- 2015.11.23. 한국환경공단 악취개선대책 기술검토
- 2015.11.26. 악취배출 개선대책 수립

□ 2016 추진계획

- 설계착수 ‘16. 1월
- 설계완료 ‘16. 3월
- 착 공 ‘16. 4월
- 준 공 ‘16. 12월

계속사업

환경시설담당

☎(3762)

광역매립장 주변지역 지원사업

□ 목 적

- 폐기물 처리시설설치 촉진 및 주변지역 지원에 관한 법률 및 협약에 의거 광역매립장 주변 주민의 생활환경 개선

□ 개 요

- 사업기간 : '09 ~ ' 21년
- 위 치 : 금구면 오봉리 및 대화리 일원(2km이내 지역)
- 총사업비 : 4,680백만원
 - 2016년 사업비 : 530백만원(오봉리 오산마을, 대화리 대야마을)

구 분	합 계	'14년까지	'15년	'16년	'17년 이후	비고
사업비	4,680	1,506	320	530	2,324	

□ 그간 추진상황

- 2015년 지원사업 : 양석마을(18가구) 320백만원
 - 태양광, 저온창고, 건조기, 온수기

□ 2016 추진계획

- 보조금 교부결정 및 설계착수 '16. 4월
- 설계완료 및 착공 '16. 6월
- 준공 및 사업정산 '16. 10월

계속사업

용지축산담당

☎(3509)

용지 바이오순환림 조성사업

□ 목 적

- 휴·폐업 축사 부지에 환경수를 식재하여 가축분뇨오염원 저감 및 비점오염원의 근원적 해소를 통한 새만금상류 수질개선

□ 개 요

- 총사업기간 : 2012~2016(5년간)
 - 예산액 : 10,600백만원 (국비 2,650 도비 1,590 시비 6,360)
 - 사업량 : 100,000m²
- 사업내용 : 휴폐업 축사·부지 등 매입 철거, 환경수림 조성

□ 그간 추진상황

- '12~'15년 환경수림 조성 : 7,800백만원
 - ※ 환경수림 조성면적 : 75,448m²
 - ('12년 9,153m², '13년 22,064m², '14년 15,532m², '15년 28,699m²)
 - 65농가 휴폐업 축사·부지 매입 4,160백만원
 - 폐기물처리(건설폐기물, 지정폐기물) 1,627백만원
 - 환경수림 조성사업(토공, 배수공, 조경공) 2,013백만원

□ 2016 추진계획

- 환경수림 조성 면적 25,000m², 2,800백만원
- 휴폐업축사 매입 안내문 발송 및 주민설명회 '16. 1월
- 매입 매도 신청서 접수.....'16. 2월
- 부지 소유권 변경 '16. 4월
- 착공 '16. 8월
- 준공 '16.10월

공원 녹지과

보 고 순 서

<input type="checkbox"/> 일 반 현 황	538
<input type="checkbox"/> 2015 주요성과	540
<input type="checkbox"/> 2016 기본방향 및 중점과제	541
<input type="checkbox"/> 2016 주요업무계획	542

일 반 현 황

□ 직 제

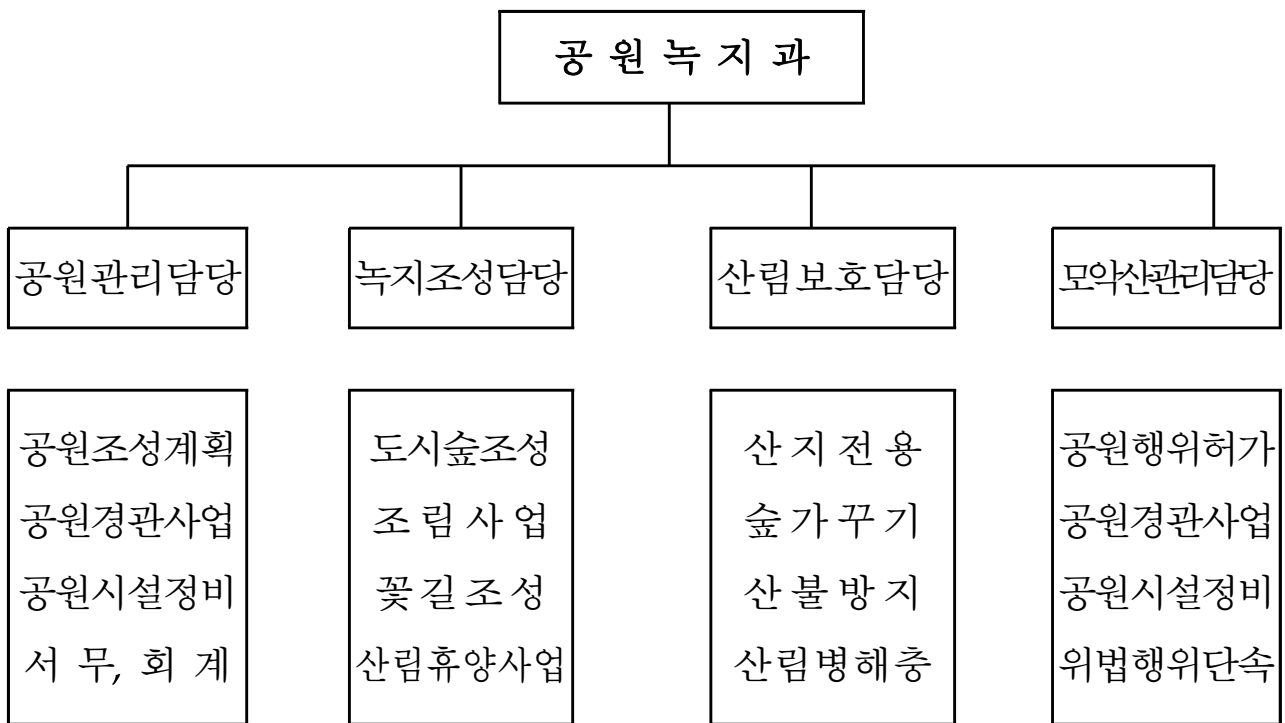

□ 인 원

(단위 : 명)

구 분	계	5 급	6 급	7 급	8 급	9 급
정 원	17	1	4	4	7	1
현 원	17	1	5	3	6	2
증 감	0		1	△1	△1	1

※ 정원 외 : 청원경찰 4, 미화원 3, 무기계약 9

□ 산림 현황

(단위:ha)

면 적	소 유 별			이 용 별	
	사유림	공유림	국유림	보전임지	준보전임지
9,397 (100%)	8,875 (95%)	147 (1%)	375 (4%)	5,838 (62%)	3,559 (38%)

□ 모악산 도립공원 현황

○ 공원면적 (단위 : km²)

총면적	김제(금산면)	전주(중인동)	완주(구이면)	비 고
43.31	29.14	5.61	8.56	

○ 용도지구별 면적 (단위 : km²)

총면적	자연보존	자연환경	공원마을	공원문화유산	비 고
29.143	0.094	26.312	2.547	0.190	

□ 도시공원 지정현황

(단위 : 천m²)

총면적	개소수	면 적	소 유 별 면 적			조 성 (개소)
			국유지	공유지	사유지	
계	32	1,357	57	791	509	17
근 린 공 원	14	707	41	354	312	8
어 린 이 공 원	17	38		19	19	8
체 육 공 원	1	612	16	418	178	1

□ 산림분야 유관단체

기 관 명	위 치	대 표 자	직원현황	기 타
김제산림조합	동서로 286	함 길 권	13명	기능인작업단 3개단(36명)

2015 주 요 성 과

□ 숲속의 도시 실현 및 녹색휴양·체험시설의 보강

- 녹색쉼터: 도시숲1ha, 가로수2km, 복지숲1, 나눔숲1, 학교숲2 1,739백만원
- 행복도시: 도시공원 시설정비, 수목보완, 수변테크 보수 등 310백만원
- 지평선축제: 코스모스 꽃길 161km, 꽃탑 등 꽃조형물 310백만원

□ 산림자원의 경제적 가치증진 및 농가의 소득증대 기여

- 지속가능한 경제림 육성: 숲가꾸기620ha, 조림85ha 1,431백만원
- 힐링공간 제공: 등산로 정비 100km, 산림서비스 증진 12명 478백만원
- 산림경영 기반마련: 간선임도신설·보수·개량 등 11km 551백만원

□ 산림재해의 체계적 대응으로 건강한 산림생태계 보전

- 초동 진화체계 구축: 산불방지 9,397ha 846백만원
- 생태계 유지: 산림 및 도심권 병해충방제 100ha 71백만원
- 녹지축 네트워크 정비: 위험 가로수 전정1,730본, 가로노건 성토 16km 198백만원

□ 모악산 자연풍광에 문화공간 접목하여 관광 인프라 구축

- 체험거점으로 옛산길 복원: 금평제 여수토에서 150m구간 복원 306백만원
- 미관 및 편익 보완: 진입로 토자매입 유휴지 삭제 대피소 주차장 정비 등 135백만원
- 자연휴양림 조성: 진입로 조성 및 상하수도관 매설 등 372백만원

2016 기본방향 및 중점과제

비전

품격있고 가치있는 녹색자원 육성



핵심목표

- 녹색공간 확충하여 시민 행복지수 증진
- 산림의 지속가능한 탄소순환 및 생태계보전



중점전략과제

- 숲속의 도시 실현 및 녹색휴양체험시설의 보강
- 산림자원의 경제적 가치증진 및 농가소득 증대
- 산림재해의 체계적 대응으로 건강한 산림생태계 보전
- 모악산 자연풍광에 문화공간 접목하여 명산조성

2016 주요업무계획

- 시민문화체육공원 어린이물놀이장 조성
- 도시 공원 시설물 정비
- 시민문화체육공원 수변산책로 정비
- 모악산 자연휴양림 조성
- 서암동 장애인 나눔 숲 조성
- 녹색 학교 명상 숲 조성
- 늘 푸른 도시 숲 조성
- 명품 코스모스 길 조성
- 가로 환경 정비 사업
- 목재 산업 시설 현대화 사업
- 등산로 체계적 정비
- 경제림 육성을 통한 일자리 창출
- 자연친화적 산림보호 체계 확립
- 모악산도립공원 내 체육시설 조성
- 금평저수지 순환 옛산길 복원

특수시책 | 공원관리담당 | ☎ 3826

시민문화체육공원 어린이물놀이장 조성

□ 목 적

- 수년동안 제기 된 도시공원의 어린이 친수공간 조성 민원 해소
- 피크닉장·실개천과 연계되는 어린이물놀이장 설치로 가족쉼터 인프라 구축

□ 개 요

- 위 치 : 무궁화동산 뒤편 일원
- 사업기간 : 2016. 1. ~ 2016. 6.
- 총사업비 : 1,100백만원(특교600, 도비500)
- 사업규모 : 물놀이장 조성 875m²
- 사업내용 : 다각형 물놀이장, 탈의실 등 편익시설

□ 그간 추진상황

- 선진사례 벤치마킹 및 기본구상 ----- ‘14. 9 ~ 12
- 사업비 확보(특별교부세, 도비) ----- ‘15. 1. 6
- 실시설계 용역 및 원가심사 ----- ‘15. 7 ~ 12

□ 2016 추진계획

- 사업착공 및 지도감독 ----- ‘16. 1 ~ 6
- 사업준공 및 개장추진 ----- ‘16. 6 ~ 7

□ 기대효과

- 평야지역 생활권 도시공원에 어린이 등 가족단위 친수공간 제공
- 수원확보·활용으로 인근 수원지내 물순환 구조개선으로 수질 기여

계속사업	공원관리담당	☎ 3826
------	--------	--------

도시공원 시설물 정비

□ 목 적

- 도시공원 내 조경수 보완 및 편의시설 확충으로 녹색쉼터 기능 향상
- 어린이·노약자에게도 친화적인 시설로 개선하여 안전한 공원 조성

□ 개 요

- 위 치 : 성산공원 등 17개공원 일원
- 사업기간 : 2016. 1. ~ 12.
- 총사업비 : 200백만원
- 규 모 : 수목식재 보완 및 시설물 정비·교체
- 사업내용 : 조경수 식재, 운동기구 보완, 산책로 정비 등

□ 2016 추진계획

- 정비 시설물 실태조사 ----- ‘16. 1 ~ 2
- 실시설계 및 사업추진 ----- ‘16. 3 ~ 10
- 사업준공 및 안전점검 ----- ‘16. 11 ~ 12

□ 기대효과

- 시민에게 지속 가능한 휴식 및 체력단련 공간 제공하여 삶의 질 향상
- 공원환경을 개선하여 사회적 약자가 만족하는 질높은 서비스 제공

계속사업 공원관리담당 ☎ 3826

시민문화체육공원 수변산책로 정비

□ 목 적

- 공원내 수변산책로의 지속적 관리로 건전한 여가공간 기능 유지
- 시설물의 파손·훼손에 따른 보수로 경관 저해요인 사전 제거

□ 2016 추진계획

단위사업명	사업개요 및 내용	비고
① 데크산책로 오일스테인 도장	<ul style="list-style-type: none"> ○ 사업기간 : 2016. 6. ~ 7. ○ 위 치 : 수변 데크산책로 ○ 규 모 : 데크로드, 관망데크 5,450m² ○ 사 업 비 : 50백만원 ○ 추진내용 <ul style="list-style-type: none"> ▪ 예정지조사 및 실시설계 : '16. 4~5 ▪ 사업착공 및 준공 : '16. 6~7 	
② 수변산책로 보수정비	<ul style="list-style-type: none"> ○ 사업기간 : 2016. 2. ~ 8. ○ 위 치 : 수변 블록,탄성,데크산책로 ○ 규 모 : 블록200, 탄성100, 목재65m ○ 사 업 비 : 35백만원 ○ 추진내용 <ul style="list-style-type: none"> ▪ 예정지조사 및 실시설계 : '16. 2~4 ▪ 사업착공 및 준공 : '16. 5~8 	
③ 수변산책로 경관조명 보수	<ul style="list-style-type: none"> ○ 사업기간 : 2016. 7. ~ 11. ○ 위 치 : 수변 데크산책로 ○ 규 모 : 조명등, 축전지 정비·교체 ○ 사 업 비 : 15백만원(468개×1/3년=156개) ○ 추진내용 <ul style="list-style-type: none"> ▪ 예정지조사 및 실시설계 : '16. 7~8 ▪ 사업착공 및 준공 : '16. 9~11 	

□ 기대효과

- 녹색숲과 수변을 연계한 경관·문화시설 보완으로 시민의 문화욕구 충족
- 내구연한을 감안한 적기 보수로 최상의 명품공간 유지관리

계속사업	녹지조성담당	☎ 3422
------	--------	--------

모악산 자연휴양림 조성

□ 목 적

- 산업화·도시화에 따른 도시민의 휴양수요에 적극적인 대응
- 숲과의 만남 및 힐링위주의 휴양림 조성으로 다양한 휴양문화 제공

□ 개 요

- 위 치 : 금구면 선암리 산90
- 사업기간 : 2014 ~ 2018(5개년)
- 총사업비 : 11,000백만원(지특50%,시비50%, '16년 400백만원)

연도별 재원별	총사업비	1차사업(개장 추진)						2차사업 (2019.이후)
		합계	2014년	2015년	2016년	2017년	2018년	
합계	11,000	6,000	172	200	400	2,600	2,628	5,000
지 특	5,500	3,000	86	100	200	1,300	1,314	2,500
시 비	5,500	3,000	86	100	200	1,300	1,314	2,500

- 규 모 : 305,169m²(30.5ha)
- 사업내용 : 문화관, 산막, 주차장, 물놀이장, 힐링마당 등

□ 그간 추진상황

- 산림청 자연휴양림 지구지정 고시 ----- '12. 3. 23
- 전북도 지방재정 투·융자 심사 승인 ----- '12. 7. 9
- 전북도 조성계획 승인 ----- '14. 9. 24
- 기반조성사업(1차 : 진입로) 시행 ----- '15. 4~12

□ 2016 추진계획

- 기반조성사업(2차 : 건축부지) 시행 ----- '16. 1~12
- ▣ 사업비 소액으로 부지조성 등 기반공종 마무리
- 2017년 지특 사업비 신청·확보 ----- '16. 5~

□ 기대효과

- 특화된 힐링 휴양시설 및 프로그램 운영으로 관광자원 활용
- 종교 문화재 연계한 지역경제 활성화 및 우리시 브랜드 가치 상승

공모사업 | 녹지조성담당 | ☎ 3422

서암동 장애인 나눔 숲 조성

□ 목 적

- 장애인종합복지관 내 체육관 주변 유휴지 활용 문화혜택 증진
- 장애인 활동권 내 소통·나눔의 장소로 숲문화 힐링쉼터 제공

□ 개 요

- 위 치 : 서암동 장애인체육관 일원
- 사업기간 : 2016. 1. ~12.
- 사 업 비 : 286백만원(녹색자금 70%, 시비 30%)
- 사업규모 : 녹색숲 5,600m²
- 사업내용 : 녹색숲, 산책로, 쉼터 등 조성

□ 그간 추진상황

- 관련실과 협의 및 제안서 응모 ----- ‘15. 8. ~ 9.
- 전북도,녹색사업단 방문 및 당선자 발표 ----- ‘15.10. ~ 11.

□ 2016 추진계획

- 실시설계 및 사업발주 ----- ‘16. 1. ~ 3.
- 사업추진 및 사업준공 ----- ‘16. 4. ~ 12.

□ 기대효과

- 녹색숲을 활용한 장애인들의 정서순화 및 건강증진 기여
- 지역 주민에게도 녹색쉼터 제공 및 쾌적한 생활환경 조성

계속사업	녹지조성담당	☎ 3422
------	--------	--------

녹색학교 명상 숲 조성

□ 목 적

- 학교공간을 활용하여 녹지공간의 보존 및 확충
- 학교구성원 및 지역 주민에게 경관 및 명상 공간 제공

□ 개 요

- 대 상 : 관내 초·중·고등학교
- 사업기간 : 2016. 1. ~ 12.
- 총사업비 : 120백만원(지특 50%, 시비 50%)
- 사업규모 : 2개소
- 사업내용 : 녹색 명상숲 조성 및 편익시설 설치

□ 2016 추진계획

- 대상학교(동초등, 금산중·고) 협약체결 ----- '16. 1.
- 실시설계 및 발주의뢰 ----- '16. 2. ~ 3.
- 사업착공 및 지도감독, 준공 ----- '16. 4. ~ 10.
- 사후관리 등 관리이관 ----- '16.11. ~ 12.

□ 기대효과

- 학교 구성원의 정서함양을 위한 명상·학습 공간 확보
- 지역주민의 심신수련 및 소통광장 등 녹색쉼터로 활용

계속사업 | 녹지조성담당 | ☎ 3422

늘푸른 도시 숲 조성

□ 목 적

- 도시생태 건전성 및 경관개선을 위한 도심권 녹색쉼터 확충
- 경관개선 및 열섬완화로 도시민의 삶의 질 향상을 도모

□ 개 요

- 위 치 : 도심권 공원·유흥지·교통요지, 주요 가로변
- 사업기간 : 2016. 1. ~ 12.
- 총사업비 : 680백만원(지특 50%, 시비 50%)
- 사업규모 : 녹색숲 1.0ha, 가로숲 1.0km
- 사업내용 : 도심권 소공원 조성 및 가로수 등 녹지대 조성

□ 2016 추진계획

- 예정지 선정 및 현지조사 ----- '16. 1.~ 2.
- 관련부서 협의 및 행정절차 이행 ----- '16. 2.~ 3.
- 실시설계 및 사업발주 ----- '16. 4.~ 5.
- 현장지도 및 사업준공 ----- '16. 6.~12.

□ 기대효과

- 도심권 유흥지를 늘 푸른 경관으로 개선하여 쾌적한 생활환경 제공
- 주변 녹지대와 도심권 녹지를 연결하는 생태축 그린네트워크 구축

계속사업	녹지조성담당	☎ 3422
------	--------	--------

명품 코스모스 길 조성

□ 목 적

- 제18회 지평선축제를 대비한 코스모스 꽃길 및 포토존 조성
- 관광객에게 볼거리 제공으로 성공적인 축제기반 마련

□ 개 요

- 위 치 : 주요 도로변
- 사업기간 : 2016. 1. ~ 11.
- 총사업비 : 230백만원
- 사업규모 : 161km
- 사업내용 : 양묘·이식, 비배관리, 종자채취 꽃대제거 등

□ 2016 추진계획

- 주요노선 및 포토존 선정 ----- '16. 1.~ 3.
- 도로점용허가 및 경찰서 협조 ----- '16. 3.~ 4.
- 추진계획 수립 및 읍면동 시달 ----- '16. 4.~ 5.
- 종자 파종 및 식재지 정리 ----- '16. 5.~ 6.
- 이식 및 사후관리(제초,방제,적심 등) ----- '16. 7.~ 9.
- 종자 채취 및 꽃대 제거 ----- '16.10.~11.

□ 기대효과

- 축제 분위기 조성 및 가을철 명품경관으로 우리시 이미지 상승
- 지평선 황금물결과 화려한 꽃경관이 조화되는 추억속 포토존 활용

계속사업	녹지조성담당	☎ 3422
------	--------	--------

가로환경 정비사업

□ 목 적

- 생활환경 녹지공간 확충 및 녹색네트워크 연결축 기능 발휘
- 가로경관 향상 및 생육여건 개선으로 시민행복 녹색도시 구현

□ 2016 추진계획

단위사업명	사업개요 및 내용	비고
① 도심권 가로수 정비	<ul style="list-style-type: none"> ○ 사업기간 : 2016. 1.~11. ○ 위 치 : 중앙로, 벽지산로, 동서로 등 ○ 규 모 : 600본(15로 6,000본×1/10년) ○ 사 업 비 : 60백만원 ○ 추진내용 <ul style="list-style-type: none"> ▪ 현지조사 및 실시설계 : '16. 1.~ 4. ▪ 사업발주 및 사업준공 : '16. 5.~11. 	
② 시외권 가로수 정비	<ul style="list-style-type: none"> ○ 사업기간 : 2016. 1.~11. ○ 위 치 : 시외권 가로화단 ○ 규 모 : 1,100본(17로 11,000본×1/10년) ○ 사 업 비 : 100백만원 ○ 추진내용 <ul style="list-style-type: none"> ▪ 현지조사 및 실시설계 : '16. 1.~ 4. ▪ 사업발주 및 사업준공 : '16. 5.~11. 	
③ 코스모스 식재지 노건 성토	<ul style="list-style-type: none"> ○ 사업기간 : 2016. 1.~ 6. ○ 위 치 : 진봉면 등 ○ 규 모 : 16km(18로 161km×1/10년) ○ 사 업 비 : 48백만원 ○ 추진내용 <ul style="list-style-type: none"> ▪ 현지조사 및 실시설계 : '16. 1.~ 2. ▪ 사업발주 및 사업준공 : '16. 3.~ 6. 	

□ 기대효과

- 수형 정형화 및 지하고 높임 등 가로수 전정으로 악성민원 해소
- 지속된 코스모스 식재로 유실된 토량을 보충하여 식재기반 확보

신규사업	산림보호담당	☎ 3323
------	--------	--------

목재산업시설 현대화사업

□ 목 적

- 국산 중경재 생산시기가 도래함에 따라 목재의 고부가가치화 실현
- 기존 목재생산시설의 현대화로 FTA 대응 및 산업경쟁력 강화

□ 개 요

- 대 상 : 목재생산업 등록업체(농림사업 신청자 중 공모방식)
- 사업기간 : 2016. 4. ~ 12.
- 총사업비 : 200백만원(국비50%, 도비6%, 시비14%, 자담30%)
- 사업규모 : 1개소(국산재 가공용 현대화 장비)
- 사업내용 : 건조, 제재, 가공, 방부시설 장비 지원

□ 2016 추진계획

- 대상업체 적정여부 현지조사 ----- '16. 4. ~ 5.
- 보조금 신청 및 타당성 심의 ----- '16. 6. ~ 7.
- 보조금 교부결정 및 사업 시행 ----- '16. 8. ~ 9.
- 사업 적정여부 확인 및 보조금 지급 ----- '16.10. ~12.

□ 기대효과

- 목재산업시설 현대화로 국산재 활용에 따른 임가소득 증대
- 영세업체의 시설보완·확충으로 효율성 증가로 경쟁력 향상

계속사업 | 산림보호담당 ☎ 3323

등산로 체계적 정비

□ 목 적

- 훼손 등산로의 정비를 통하여 쾌적하고 안전한 등산환경 조성
- 산림 생태축의 기능 회복 및 구조개량으로 등산객 편익 배려

□ 개 요

- 위 치 : 화율봉 ~ 국사봉 ~ 상두산
- 사업기간 : 2016. 1. ~ 12.
- 총사업비 : 180백만원(지특 50%, 시비 50%)
- 규 모 : 6km
- 사업내용 : 노면정비, 편익시설, 안전시설 설치 등

□ 2016 추진계획

- 예정지 조사 및 노선선정 ----- '16. 1. ~ 2.
- 동의서 징취 및 실시설계 ----- '16. 2. ~ 5.
- 사업착공 및 현장지도 ----- '16. 5. ~ 10.
- 사업준공 및 사후관리 ----- '16. 10. ~ 12.

□ 기대효과

- 자연 친화적 등산로 복원으로 시민 및 타 도시 등산객 유치
- 모악산 인근 문화자원과 연계하는 노선으로 지역경제 기여

계속사업

경제림 육성을 통한 일자리 창출

□ 목 적

- 지속가능한 관리를 통하여 생태적·경제적 가치있는 산림자원 육성
- 사회적 취약계층을 산림사업에 투입하여 안정적 고용 창출

□ 2016 추진계획

단위사업명	사업개요 및 내용	업무소관
① 조림사업	<ul style="list-style-type: none"> ○ 사업기간 : 2016. 1.~11. ○ 위 치 : 김제시 일원 ○ 규 모 : 3종 24ha <ul style="list-style-type: none"> - 경제수10, 큰나무10, 재해방지4 ○ 사업비 : 160백만원(국72,도25,시63) ○ 추진내용 <ul style="list-style-type: none"> ▪ 예정지조사, 동의서 징취 : '16. 1. ▪ 사업설계 및 발주 : '16. 2. ▪ 사업착공 및 준공 : '16. 3.~5. ▪ 사후관리 및 활착조사 : '16. 6.~11. 	녹지조성담당 (☎3422)
② 숲가꾸기	<ul style="list-style-type: none"> ○ 사업기간 : 2016. 1.~12. ○ 위 치 : 김제시 일원 ○ 규 모 : 3종 470ha <ul style="list-style-type: none"> - 풀베기120, 어린나무50, 큰나무300 ○ 사업비 : 773백만원(국386,도116,시271) ○ 추진내용 <ul style="list-style-type: none"> ▪ 대상지선정, 동의서 징취 : '16. 1.~ 3. ▪ 실시설계 및 발주의뢰 : '16. 2.~ 4. ▪ 사업착공 및 준공 : '16. 5.~12. 	산림보호담당 (☎3323)
③ 임도사업	<ul style="list-style-type: none"> ○ 사업기간 : 2016. 1.~12. ○ 위 치 : 금산면, 금구면 일원 ○ 규 모 : 3종 11km <ul style="list-style-type: none"> - 신설1, 보수·구조개량10 ○ 사업비 : 390백만원(지273,시117) ○ 추진내용 <ul style="list-style-type: none"> ▪ 예정지조사, 동의서징취 : '16. 1.~ 2. ▪ 측량 및 실시설계 : '16. 2.~ 4. ▪ 사업착공,현장지도,준공 : '16. 5.~12. 	산림보호담당 (☎3323)

단위사업명	사업개요 및 내용	업무소관
④ 산림서비스 일자리사업	<ul style="list-style-type: none"> ○ 사업기간 : 2016. 1.~11. ○ 위 치 : 김제시 일원 ○ 규 모 : 4명 - 숲해설, 숲길체험, 산림자원, 녹지관리 ○ 사 업 비 : 60백만원(국30,도9,시21) ○ 추진내용 <ul style="list-style-type: none"> ▪ 인력선발 및 기술교육 : '16. 1 ▪ 산림서비스 사업추진 : '16. 2.~11. 	산림보호담당 (☎3323)
⑤ 산림 바이오 매스 수집단	<ul style="list-style-type: none"> ○ 사업기간 : 2016. 1.~12. ○ 위 치 : 김제시 일원 ○ 규 모 : 8명 - 임내정리 및 산물수집 ○ 사 업 비 : 92백만원(국48,도13,시31) ○ 추진내용 <ul style="list-style-type: none"> ▪ 인력선발 및 기술교육 : '16. 1. ▪ 산물수집사업 추진 : '16. 2.~11. 	산림보호담당 (☎3323)
⑥ 펠릿보일러 보급	<ul style="list-style-type: none"> ○ 사업기간 : 2016. 1.~12. ○ 위 치 : 김제시 일원 ○ 규 모 : 주택 6대 ○ 사 업 비 : 24백만원(국7,도3,시7,자7) ○ 추진내용 <ul style="list-style-type: none"> ▪ 사업홍보 및 대상자선발 : '16. 1.~3. ▪ 보조금교부결정, 사업시행 : '16. 4.~10. ▪ 보조금 지급 및 사후관리 : '16.10.~12. 	산림보호담당 (☎3323)

□ 기대효과

- 산림의 자원화, 경영기반 구축으로 우량 경제림 육성
- 사회적 취약계층의 일자리 창출 등 서민경제 지원

계속사업	산림보호담당	☎ 3323
------	--------	--------

자연친화적 산림보호 체계 확립

□ 목 적

- 산불 조기발견 진화자원 신속 투입으로 초동 진화체계 구축
- 산림병해충 적기방제, 밀도조절로 산림생태계의 건강성 유지

□ 2016 추진계획

단위사업명	사업개요 및 내용	비고
① 산불방지	<ul style="list-style-type: none"> ○ 사업기간 : 2016. 1.~12. ○ 위 치 : 김제시 일원 ○ 규 모 : 산불방지대책본부 19개소 ○ 사 업 비 : 806백만원(국187,도113,시506) ○ 추진내용 <ul style="list-style-type: none"> ▪ 인력선발 및 장비구입 : '16. 1.~2. ▪ 위험요인 제거 및 홍보 : '16. 2.~3. ▪ 입산통제 및 소각금지 : '16. 4.~5. ▪ 이격공간조성, 장비점검 : '16. 6.~12. 	
② 산림병해충 방제	<ul style="list-style-type: none"> ○ 사업기간 : 2016. 1.~12. ○ 위 치 : 김제시 일원 ○ 규 모 : 68ha <ul style="list-style-type: none"> - 흰불나방, 꽃매미, 기타해충 등 ○ 사 업 비 : 80백만원(국40,도7,시33) ○ 추진내용 <ul style="list-style-type: none"> ▪ 소나무류 이동단속 : 년중 ▪ 전문가진단,고사목제거 : '16. 1.~12. ▪ 병해충예찰단 운영 : '16. 3.~11. ▪ 생활권역 돌발해충 방제 : '16. 3.~11. 	

□ 기대효과

- 산림자원 손실방지로 자연경관 보전 및 공익적 가치 증진
- 생활권 돌발병해충의 조기방제로 쾌적한 생활환경 조성

신규시책 | 모악산관리담당 ☎ 4194

모악산도립공원 내 체육시설 조성

□ 목 적

- 도립공원내 민박마을이 운영되고 있으나 체육활동 공간 열악
- 인근의 시소유 유휴지에 간이운동장 조성으로 주민소득 증대

□ 개 요

- 위 치 : 금산면 금산리 203번지(계룡마을 유휴지)
- 사업기간 : 2016. 1. ~ 12.
- 총사업비 : 100백만원
- 사업규모 : 1,313m²(397평) 내 족구 등 다목적 구장
- 사업내용 : 보강토 옹벽(L=70m, H=2m), 성토, 족구장 조성

□ 그간 추진상황

- 마을하수처리장 폐지 및 사용 협의 ----- '15. 1. ~ 8.
- 지역주민 건의 청취 및 현장 답사 ----- '15. 9. ~ 10.

□ 2016 추진계획

- 현장답사·측량 및 경작물 보상 ----- '16. 1. ~ 4.
- 실시설계 용역 및 사업 착공 ----- '16. 5. ~ 8.
- 사업추진 지도감독 및 준공 ----- '16. 9. ~ 12.

□ 기대효과

- 민박마을의 오랜숙원 해결 및 도로내 체육활동 사고 미연 방지
- 경관불량지 정비 및 주민에게 체육공간 제공으로 정주환경 개선

특수시책	모악산관리담당	☎ 4196
------	---------	--------

금평저수지 순환 옛산길 복원

□ 목 적

- 도립공원 내 훼손된 탐방로 복원하여 경관의 자원화 및 숲기능 회복
- 모악산 금평저수지 순환 옛산길 조성으로 문화·생태학습 공간 제공

□ 개 요

- 위 치 : 금평저수지 제방 ~ 동곡마을
- 사업기간 : 2015년 ~ 2017년(3년간)
- 총사업비 : 1,900백만원(지특50%,시비50%, '16년 466백만원)

연도별 재원별	합계	2015년	2016년	2017년
합계	1,900	306	466	1,128
지 특	995	153	233	609
시 비	995	153	233	609

- 규 모 : 산책로 1.3km(순환산책로 3.52km 중 2.22km 완료)
- 사업내용 : 저수지 순환을 위한 옛산길을 복원하여 정비

□ 그간 추진상황

- 설계비 확보 및 실시설계 완료 ----- '14. 8.~12.
- 2015년(1차) 산책로(제방부터 150m) 조성 ----- '15. 1.~ 9.

□ 2016 추진계획

- 일상감사 및 2차년도 사업발주 ----- '16. 1.~ 2.
- 사업착공 및 지도감독, 준공 ----- '16. 3.~10.

□ 기대효과

- 모악산 생태계의 다양성 및 건강성 회복으로 휴양공간 확보
- 관광자원 인프라 구축으로 탐방객 수요창출 및 지역경제 기여

의회사무국



의 회 사 무 국



보 고 순 서

<input type="checkbox"/> 일 반 현 황	562
<input type="checkbox"/> 2015 주요성과	564
<input type="checkbox"/> 2016 기본방향 및 중점과제	569
<input type="checkbox"/> 2016 주요업무계획	570

일 반 현 황

□ 의회연혁

• 1991. 3. 26 --- (1991. 4. 15 개원)	제1대 김제시의회 의원 선거(7명) - 전반기 : 의장 안영빈, 유석구 부의장 박훈 - 후반기 : 의장 나우진 부의장 나갑수
	제1대 김제군의회 의원 선거(15명) - 전반기 : 의장 유병오, 이석현 부의장 이석현 - 후반기 : 의장 윤창호 부의장 차사원
• 1995. 1. 1 ---	김제시·김제군 통합
• 1995. 1. 5 ---	제1대 김제시의회 원구성(22명) - 의장 : 유석구 부의장 김달중, 안 탁
• 1995. 6. 27 --- (1995. 7. 25. 개원)	제2대 김제시의회 의원 선거(22명) - 전반기 : 의장 여홍구 부의장 김진국 - 후반기 : 의장 김진국 부의장 경은천
• 1998. 6. 4 --- (1998. 7. 9. 개원)	제3대 김제시의회 의원 선거(19명) - 전반기 : 의장 이재희 부의장 김종성 - 후반기 : 의장 이재희 부의장 정영환
• 2002. 6. 13 --- (2002. 7. 9. 개원)	제4대 김제시의회 의원 선거(19명) - 전반기 : 의장 문호용, 정영환 부의장 이필선 - 후반기 : 의장 임형규 부의장 안길보
• 2006. 5. 31 --- (2006. 7. 6. 개원)	제5대 김제시의회 의원 선거(14명) - 전반기 : 의장 안기순 부의장 김석준 - 후반기 : 의장 경은천 부의장 황영석
• 2010. 6. 2 --- (2010. 7. 8. 개원)	제6대 김제시의회 의원 선거(14명) - 전반기 : 의장 김문철 부의장 김택령 - 후반기 : 의장 임영택 부의장 정성주
• 2014. 6. 4 --- (2014. 7. 3. 개원)	제7대 김제시의회 의원 선거(14명) - 전반기 : 의장 정성주 부의장 김복남

□ 의회기구 및 조직

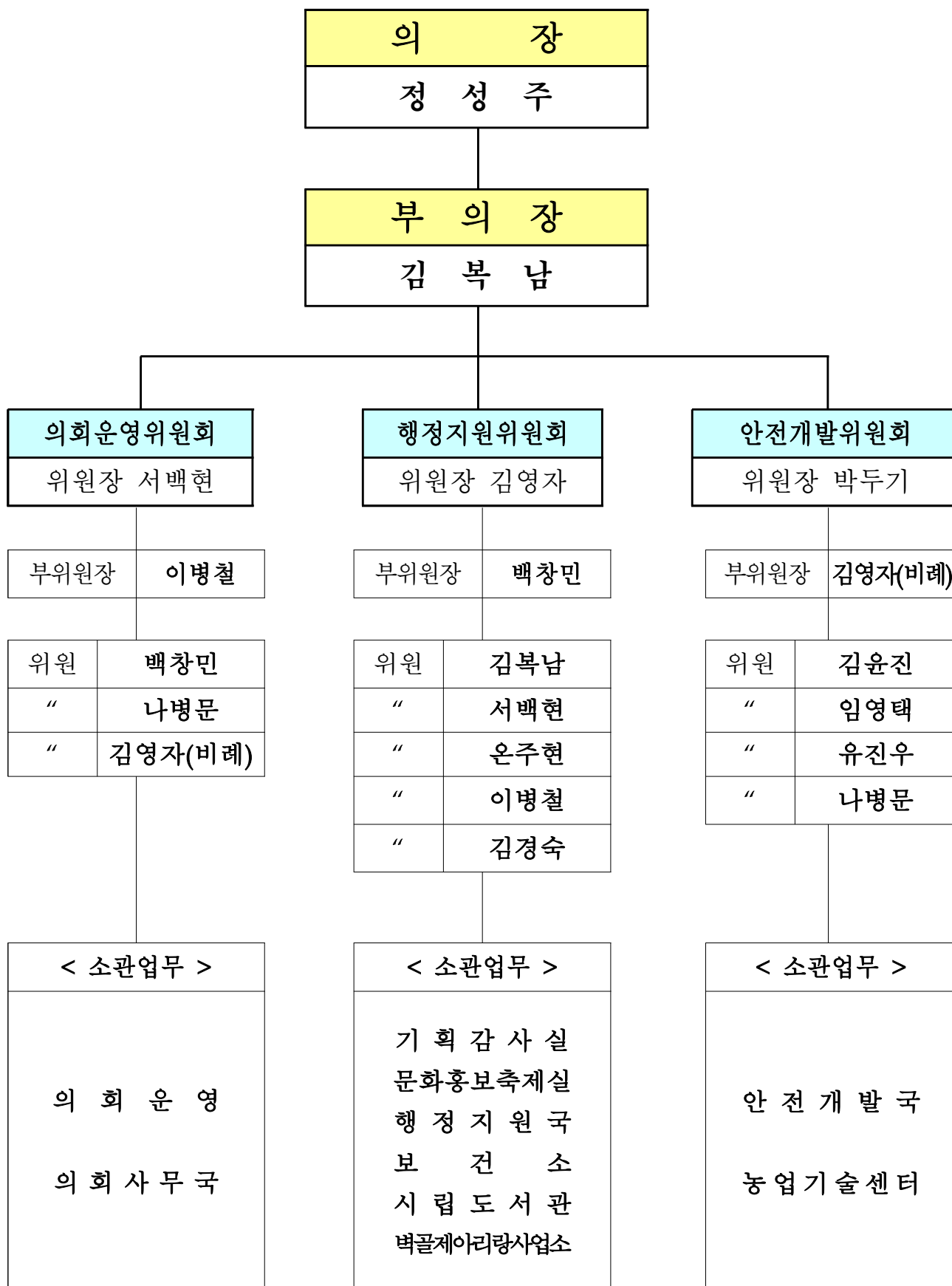

□ 의회사무국 기구

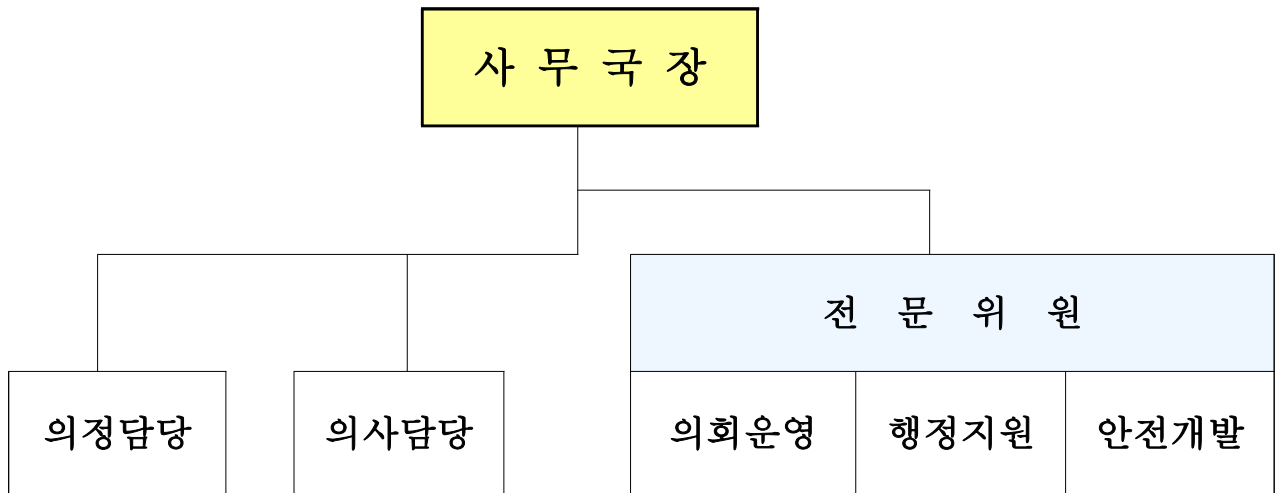

□ 정·현원 현황

(단위 : 명)

구분	계	4급	5급	6급	7급	8급	9급	임기제
정원	19	1	2	3	7	2	4	
현원	19	1	2	5	9			2
증감				+2	+2	△ 2	△ 4	+2

※ 청원경찰 2, 무기계약 8

□ 담당별 업무분장 현황

- 의정담당 : 의회운영계획, 의회 홍보, 공직자 재산등록
- 의사담당 : 의사운영계획, 회의진행, 회의록 작성
- 전문위원 : 의안심사 및 의원 보좌

2015 주 요 성 과

1. 의정활동 분야

□ 효율적이며 생산적인 회기운영

- 연간 회기운영 : 100일 이내(김제시의회 회기운영 조례)
 - 임시회 7회 523일, 정례회 2회 45일
- 매 회기별 운영계획 : 의회 운영위원회 협의
- 안전처리 : 113건(조례안 75, 동의안 13, 기타 25)
- 시정질문 : 3회 119명
- 5분자유발언 : 5회 5명

□ 의원간담회 내실화

- 간담회의 정례화 : 매월 첫째 · 셋째 월요일
- 개최회수 및 안전 : 17회/171건

□ 시민과 함께하는 현장 의정활동 성과 거양

- 현장 중심의 의정활동 강화를 위한 읍면동 및 사업장 방문
 - 제190회 임시회 /'15. 6. 22/ 3개 사업장 방문(백구 특장차 전문농공단지 등)

□ 결의안 등 채택

○ 제206항공대대 이전계획 촉구 결의안 채택 : '15. 2. 12

- 항공대대가 전주시의 이전 계획대로 전주시 도도동으로 옮겨지면 비행안전구역으로 지정되는 반경1km 이내 주민들의 직접적인 재산권의 피해는 물론 김제시 백구·용지면 축산농가의 소음피해와 일부 초등학교의 학습권 침해 등 간접적인 피해가 우려되므로, 백구·용지면의 주민들과 아무런 사전절차 없이 일방적으로 발표한 제206항공대대 이전계획을 철회 할 것을 결의
- 국방부장관, 전라북도지사, 전주시장에게 결의안 송부

○ 대형 아울렛 매장 입점반대 성명서 채택 : '15. 3. 16

- 용지면에 추진중인 대형 아울렛 매장 입점을 막고, 소상공인들의 생존권 보장과 지역상권 활성화를 위한 성명서 채택
- 김제시장, 코웰패션 주식회사 대표, 최규성 국회의원에게 결의안 송부

○ 밥쌀용 쌀 수입중단 촉구 결의안 채택 : '15. 9. 9

- 쌀값 폭락을 조장하는 밥쌀용 쌀 수입 반대 및 의무수입 물량 전량을 가공용으로 배정할 것과 쌀 생산농가의 소득안정을 위한 가격보장 제도 마련, 수입쌀 부정유통 방지대책과 쌀 소비 촉진대책을 마련해 줄 것을 결의
- 대통령, 국회의장, 국무총리, 농림식품부장관, 새누리당 대표, 새정치민주연합 대표, 정의당 대표, 전라북도지사에게 송부

□ 안전심사의 투명성 및 책임성 확보

- 정책심의회나 안전심의 과정에서 내실있는 자료준비와 심도있는 토론으로 시민에게 혜택이 있는 안전처리
(원안가결 84.9%, 수정가결 13.3%, 부결 1.8%)
- 각 계층의 다양한 의견 수렴을 통한 입법화로 시민들에게 실질적으로 도움이 될 수 있도록 함(의원발의 조례 제정 4건)

□ 전라북도 시·군의회 의장단협의회 개최

- 일 시 : 2015. 9. 17(목) 11:00
- 장 소 : 벽골제 명인학당
- 참석대상 : 각 시군의회 의장, 부의장
- 내 용 : 철도횡단교량 개축·개량 국비지원을 위한 철도안전법
시행령 개정 건의안 채택

2. 의정역량 강화 분야

□ 국내외 연수를 통한 전문성 확보

- 다양한 정보획득 및 토의를 위한 의원 연찬회 개최
 - 상 반 기 : '15. 5. 13 ~ 5. 15.(3일간) / 제주도 일원
 - 하 반 기 : '15. 10. 26 ~ 10. 28.(3일간) / 속초시 일원
 - 주요내용 : 예산 결산심사 방법, 지방의정의 이해, 행정사무감사 및
조사실무기법 등
- 선진문화 견학과 우수시책 벤치마킹을 위한 해외연수 실시
 - 기 간 : '15. 3. 17 ~ 3. 25.(9일간)
 - 연 수 국 : 미국(동부), 캐나다
 - 주요내용 : 안전, 복지, 경제, 친환경, 농업, 관광 등 6개 주제별
선진시설 및 관계기관 방문 벤치마킹

3. 의정홍보 분야

□ 언론매체를 활용한 의정활동 홍보 강화

- 의정활동을 시민에게 알리기 위한 적극적인 홍보활동 전개
 - 도내 언론사, 지역신문, 전북방송 기획보도 실시
 - 제7대 의회 의정활동 성과와 비전에 대한 기획보도 실시
 - 시정질문, 5분 자유발언, 현장방문 등 수시 보도자료 제공

□ 각종 의회 홍보물을 활용한 의정홍보

- 『의회소식지』 제작·배부 : 연 1회 600부
 - 안전처리 결과, 의정활동 사항 등 현장방문 활동 위주 홍보
 - 배 부 처 : 실 · 과 · 소, 읍 · 면 · 동, 국회, 타 시 · 군 의회
- 『의회안내』 책자 제작·배부 : 300부
 - 안전처리 결과, 의정활동 사항 등 현장방문 활동 위주 홍보
 - 배 부 처 : 실 · 과 · 소, 읍 · 면 · 동, 국회, 타 시 · 군 의회
- 『새만금 지평선 소식지』 의회면 적극적인 홍보 추진
 - 의정활동 사항을 신속하고 다양하게 소개

□ 지상파를 통한 홍보

- 지상파 CJ헬로비전을 통한 생동감 있는 의정활동 보도
 - 시정 질문 · 답변, 주요 업무보고, 행정사무감사 등 녹화 방영 홍보
 - 각종 현장방문 및 의회 체험교실 운영 등 동영상 홍보

□ 의회 홈페이지에 대한 안정적인 유지관리

- 의회 및 의원 홈페이지 수시관리
- 의회 홈페이지 보안 강화 및 웹사이트 품질 향상

2016 기본방향 및 중점과제

비전

시민의 생각이 곧 김제시의회의 생각



의정 방침

- 소통하고 공감하는 의회
- 대안과 정책을 제시하는 입법의회
- 겸손하고 시민을 섬기는 의회
- 보다 더 사랑받고 신뢰받는 의회



중점 전략 과제

- 시민중심·소통중심의 의정활동 전개
- 시민으로부터 신뢰받고 사랑받는 의정활동 전개
- 수준 높은 의회 역량 제고
- 내실 있는 선진 의정 구현

2016 주요업무계획

☐ 의 회 운 영 계 획 (월 별)

☐ 소 통 중 심 의 회 기 운 영

☐ 의 원 간 담 회 운 영 활 성 화

☐ 시 민 의 알 권 리 충 족 을 위 한 의 정 활 동 홍 보

☐ 대 안 과 정 책 을 제 안 하 는 입 법 의 회 구 현

☐ 의 원 역 량 및 전 문 지 식 함 양 을 위 한 의 원 연 수

☐ 어 린 이 의 회 체 험 교 실 운 영

☐ 전 북 시 · 군 의 회 의 장 단 협 의 회 지 원

☐ 전 북 시 · 군 의 회 의 원 친 선 체 육 대 회 참 가

계속사업

의정담당

☎ 2760

의회 운영 계획 (월별)

구 분	업 무 추 진 계 획	비 고
2월	<ul style="list-style-type: none"> • 의원 해외연수 추진 <ul style="list-style-type: none"> - 참여인원 : 19명 정도(의원 14, 직원 5) - 연수국가 : 추후 결정 - 주요내용 : 다양한 선진문화 체험과 우수시책 벤치마킹 	
3월	<ul style="list-style-type: none"> • 의원 연찬회 실시(1차) <ul style="list-style-type: none"> - 참여인원 : 21명 정도(의원 14, 직원 7) - 장 소 : 추후 결정 - 주요내용 : 예결산심의, 조례 입법 및 심사 기법 등 	
4월	<ul style="list-style-type: none"> • 전북시·군의회 의원 친선체육대회 참가 <ul style="list-style-type: none"> - 일 시 : 2016. 4~5월중 - 장 소 : 무주군 - 대 상 : 40명(의원 14, 직원 26) - 주요내용 : 기념행사, 체육경기 등 	
6월	<ul style="list-style-type: none"> • 어린이의회 체험교실 운영 <ul style="list-style-type: none"> - 운영일시 : 2016. 6월중 - 체험반 선정 : 관내 초등학교 4,5,6학년, 희망학교 신청접수 - 체험장소 : 시의회(본회의장, 소회의실, 상임위원회실 등) - 체험분야 : 의회의기능 및 역할 배우기 PT), 본회의장 견학, 자체 모의 의사진행 등 	
7월	<ul style="list-style-type: none"> • 제7대 의회 하반기 원구성 <ul style="list-style-type: none"> - 일 시 : 7월초 - 주요내용 : 제6대 하반기 의장, 부의장 및 상임위원장 선출 	
8월	<ul style="list-style-type: none"> • 『의회소식지』 제작 <ul style="list-style-type: none"> - 대 상 : 2015. 7. 1~2016. 6. 30(1년) - 주요내용 : 주요안건 처리현황, 시정질문 등 의정활동 전반 - 배 부 처 : 국회사무처, 전국 광역 및 기초의회, 실과소, 읍면동 	
10월	<ul style="list-style-type: none"> • 의원 연찬회 실시(2차) <ul style="list-style-type: none"> - 참여인원 : 21명 정도(의원 14, 직원 7) - 장 소 : 추후 결정 - 주요내용 : 행정사무감사 실시 요령 등 	
11월	<ul style="list-style-type: none"> • 어린이의회 체험교실 운영 <ul style="list-style-type: none"> - 운영일시 : 2016. 11월중 - 체험반 선정 : 관내 초등학교 4,5,6학년, 희망학교 신청접수 - 체험장소 : 시의회(본회의장, 소회의실, 상임위원회실 등) - 체험분야 : 의회의기능 및 역할 배우기 PT), 본회의장 견학, 자체 모의 의사진행 등 	
12월	<ul style="list-style-type: none"> • 전북시군 의회 의장단협의회 개최 <ul style="list-style-type: none"> - 일 시 : 2016. 12월중 - 장 소 : 의회2층 소회의실 - 주요내용 : 협의안건 심의 및 토론 • 2016년 의정활동 결산 • 2017년도 의회 운영계획 수립 	

계속사업

의사담당

☎ 2770

소통중심의 회기운영

연간 회기운영 계획을 사전에 공표하여 시민의 참여기회를 확대하고
시민들의 의견을 적극 수렴하는 소통중심의 의회 구현

□ 방 침

- 시민 행복지수 향상을 위한 소통과 공감의 회기운영
- 시민 복지향상에 기반을 둔 조례안 및 안건 처리
- 활발한 토론과 의견교환으로 건설적인 대안과 정책 제시
- 효율적인 예산 심사와 적법한 결산승인

□ 개 요

- 연간 회기운영 : 100일 이내(김제시의회 운영조례)
 - 임시회 : 7회(2월~6월, 9월~11월) 55일
 - 정례회 : 2회(1차 6월, 2차 11~12월) 45일
- ※ 매 회기별 운영계획 : 운영위원회 협의 후 간담회 보고
- 주요내용
 - 시정설계 및 주요업무계획 청취
 - 조례안 및 기타 안건처리
 - 시정에 대한 질문 및 답변, 5분 자유발언
 - 행정사무감사
 - 예산안 심사 및 결산승인 등

□ 연간 회기운영 계획

구분 월별	회기 종류	기 간	주 요 안 건	회의 일수	비고
계		9회		100일	
2월	임사회	2.16 ~ 2.25	<ul style="list-style-type: none"> • 2016년 시정설계 청취의 건 • 2016년 주요업무계획 청취 • 조례안 및 기타 안건 처리 	10일	
3월	"	3.14 ~ 3.18	<ul style="list-style-type: none"> • 조례안 및 기타 안건 처리 • 2015회계년도 결산검사위원 선임 • 시정 질문 및 답변 	5일	
4월	"	4.19 ~ 4.28	<ul style="list-style-type: none"> • 조례안 및 기타 안건 처리 • 제1회 추가경정 예산안 심사 • 주요사업장 방문 	10일	
6월	1차 정례회	6.14 ~ 6.28	<ul style="list-style-type: none"> • 2015회계년도 결산승인안 심사 • 조례안 및 기타 안건 처리 • 시정 질문 및 답변 	15일	
7월	임사회	7.11 ~ 7.15	<ul style="list-style-type: none"> • 조례안 및 기타 안건 처리 • 주요업무보고 청취 	5일	
8월	"	8.31 ~ 9. 7	<ul style="list-style-type: none"> • 조례안 및 기타 안건 처리 • 제2회 추가경정 예산안 심사 	8일	
10월	"	10.11 ~ 10.17	<ul style="list-style-type: none"> • 2016년도 행정사무감사계획서 작성 및 의결 • 조례안 및 기타 안건 처리 • 주요사업장 방문 	7일	
11월	"	11. 2 ~ 11.11	<ul style="list-style-type: none"> • 조례안 및 기타 안건 처리 • 2017년 주요업무계획 청취 	10일	
11월 ~ 12월	2차 정례회	11.16 ~ 12.15	<ul style="list-style-type: none"> • 2016년 행정사무감사 • 2016년 결산추경 예산안 심사 • 2017년 예산안 심사 • 조례안 및 기타 안건 처리 • 시정 질문 및 답변 	30일	

계속사업

의사담당

☎ 2770

의원 간담회 운영 활성화

간담회의 정례화와 내실 있는 추진으로 행정환경의 변화에 신속하게 대응하고, 의견수렴을 통한 의회운영 및 시정발전 도모

□ 방 침

- 의원간담회의 정례화로 정책발굴과 대안 마련
- 예측 가능한 토론문화 조성으로 원활한 시정업무 추진
- 의원 공감대 형성을 통한 의회일정 및 회의운영 협의
- 사회단체 등 지역사회의 다양한 의견을 통합·조정

□ 2016 추진계획

① 의원간담회 운영 내실화

- 정례 간담회 : 매월 2회(첫째·셋째 월요일)
 - 집행부의 의안 제출 및 의원발의 안건보고
 - 주요 현안사업에 대한 의회 사전 협의
 - 의원 상호간 의견, 정보교환에 관한 사항 협의
 - 민원사항 등 주민여론 해결방안 모색
- 임시간담회 : 주요 안건 협의 필요시 개최
 - ※ 간담회 안건 접수 : 간담회 개최 7일전

② 사회단체 및 자생단체 간담회

- 의정활동 성과 홍보 및 다양한 의견 수렴(필요시 개최)

계속사업

의정담당

☎ 2760

시민의 알권리 충족을 위한 의정활동 홍보

□ 목 적

- 다양한 홍보매체를 이용하여 적극적인 홍보활동 전개
- 의정에 대한 시민들의 알권리 충족과 참여도·신뢰도 제고

□ 추진 방향

- 의정 성과의 적극적인 홍보로 신뢰도 향상

□ 2016 추진계획

① 홍보매체를 활용한 적극적인 의정홍보

- 의정활동 사항 기획보도 및 수시보도
- 지방·지역신문을 통한 수시 보도
- 의회 홈페이지를 통한 의정활동 홍보

② 의정활동 중계방송(CA-TV)

- 시정 질문·답변, 업무보고, 행정사무감사 녹화방송 : CJ헬로비전

③ 내실 있는 의회홍보물 제작

《의회소식 제작》

- 발행시기 : 2016. 8월말
- 주요내용 : 주요 안건처리 현황, 시정에 관한 질문과 답변
5분 자유발언, 위원회 활동 등
- 배 부 처 : 실·과·소, 읍·면·동, 국회, 타시·군 의회 등

계속사업

전문위원

☎ 2780

대안과 정책을 제안하는 입법의회 구현

- 투명하고 공정한 시정수행을 위한 조례 제·개정 등 제도개선
- 전문성 향상과 정책개발을 위한 의원연구단체 운영 지원

□ 개 요

- 조례 제·개정 등 제도개선을 통한 시민본위 의정활동 전개
- 법령과 현실에 부합하는 의회 관련 법규의 수시정비

□ 2016 추진계획

① 김제시의회 의원연구단체 운영 지원

- 전문성 향상을 위한 세미나 및 전문가 초청강연회 개최
- 주요 현안사업 공청회 및 토론회 개최를 통한 시민 여론 수렴 및 각종 정책대안 마련

② 의회관련 조례·규칙 등 법규관리

- 법규현황 : 조례 10건, 규칙 6건, 규정 7건
 - 불부합·불합리한 조례·규칙 등 의회관련 법규 정비
 - 지방자치법 등 개정에 따른 의회관련 법규 정비

③ 의원 입법발의 활성화

- 시민불편을 초래하는 제반 법령 모니터링 활성화
- 다양한 시민 의견 수렴 및 타 시·군의 우수사례 정보 제공을 통한 입법화 추진 지원

계속사업

의정담당

☎ 2760

의원 역량 및 전문지식 함양을 위한 의원연수

다양한 선진지 견학을 통해 우리지역 특성에 맞는 정책개발과 지역발전에 기여할 수 있는 연수기회 마련

□ 개 요

- 의원 국내연수 : 연 2회(상·하반기) / 예산액 : 50,400천원
 - 법률, 정책 등 공공분야 및 의안심사, 예·결산심사 등 실무교육 실시
- 의원 국외연수 : 년 1회 / 예산액 : 36,400천원
 - 다양한 선진문화 체험과 우수시책 벤치마킹

□ 2016 추진계획

① 새로운 정보획득을 위한 국내연수

- 시 기 : 연 2회 / 상·하반기 1회 실시(5월, 10월정도)
- 연수인원 : 전체의원
- 연수기관 : 전문연수기관 위탁

② 미래지향적인 의원 공무 국외연수

- 시 기 : 2016 상반기
- 의원 간담회시 연수국, 연수인원 확정
- 주관 여행사 선정, 해외연수 프로그램 확정
- 해외연수 결과 보고서 작성 : 귀국 후 1개월 이내
 - 의회 홈페이지에 게시하여 시민의 알권리 충족

계속사업

의정담당

☎ 2760

어린이의회 체험교실 운영

□ 목 적

- 미래 지역의 일꾼으로 성장할 어린이들에게 민주주의의 기본인 기초의회의 기능과 역할에 대해 직접 체험기회 제공

□ 개 요

- 관내 초등학교 학생을 대상으로 어린이 의회교실 운영
- 지방의회를 직접 체험하는 ‘어린이의회’ 프로그램 제공
 - ※ 초등학교 4학년 사회교과에 지방의회 알아보기 과정 수록됨

□ 2016 추진계획

- 운영기간 : 2016. 3 ~ 2016. 12월(年 2회)
- 체험반선정 : 관내 초등학교 4·5·6학년, 年 80여명 정도
 - 희망학교 신청접수 --- 교육청에 협조 의뢰
 - ※ 초등학교 4학년 사회교과에 지방의회 알아보기 과정 수록됨
- 체험장소 : 시의회(본회의장, 소회의실, 상임위원회실 등)
- 체험분야 : 의회의 기능 및 역할 배우기(PT)
 - 본회의장 견학, 자체 모의 의사진행 등
- 체험교실 흐름도
 - 의회도착 ⇨ 본회의장 입장 ⇨ 지방의회의 기능과 역할 설명
 - ⇨ 모의회의진행 ⇨ 청사견학 ⇨ 기념촬영 및 기념품 제공 ⇨ 환송

□ 기대효과

- 의회홍보 및 차세대 지도자에 대한 올바른 민주시민의식 배양

계속사업

의정담당

☎ 2760

전북 시·군 의회 의장단협의회 지원

- 전북 시·군 의회별 시책개발과 효율적인 의정활동 도모
- 바람직한 의정활동 방향을 정립하여 지방자치 제고

□ 개 요

- 의장단협의회 개최 : 월 1회 개최(14개 시·군 순회)
- 전북의 공동 관심사항 중앙부처 및 관련 기관에 적극 건의

□ 2016 추진계획

① 전북 시·군의회의 의장단 협의회 개최

- 일 시 : 2016. 12월중
- 장 소 : 김제시의회 2층 소회의실
- 참석대상 : 전복시·군의회의 의장 및 부의장
- 주요내용 : 안전심의 및 토론
- 준비사항 : 토의안건, 기념품(의장, 시장), 플래카드 등 홍보물

② 전북 시군의회의 의장단 협의회 적극 지원

- 우리시 주요현안 사업 및 건의사항 수시 제출
- 중앙부처 등 관련 기관에 반영될 수 있도록 전북 시·군의회의의장단 협의회 공동 대응 방안 마련
- 다양한 의정활동 정보교환의 장으로 활용
- 전북 시·군의회의 체육대회 적극 참여로 친목과 화합 도모

계속사업

의정담당

☎ 2760

전북 시·군의회 의원 친선체육대회 참가

매년 실시되는 전북 시·군 의회 체육대회를 사전에 준비하여 내실 있는 행사가 될 수 있도록 하고자 함

□ 2016 추진계획

- 일 시 : 2016. 4~5월 중
- 장 소 : 무주군
- 참 석 : 40명(의원 14, 직원 26)
- 주 관 : 전북 시·군의장단 협의회
- 주 최 : 무주군의회

보 건 소



보 건 위 생 과

건 강 증 진 과



보건위생과

보 고 순 서

<input type="checkbox"/> 일 반 현 황	586
<input type="checkbox"/> 2015 주요성과	589
<input type="checkbox"/> 2016 기본방향 및 중점과제	592
<input type="checkbox"/> 2016 주요업무계획	593

일 반 현 황

□ 직 제

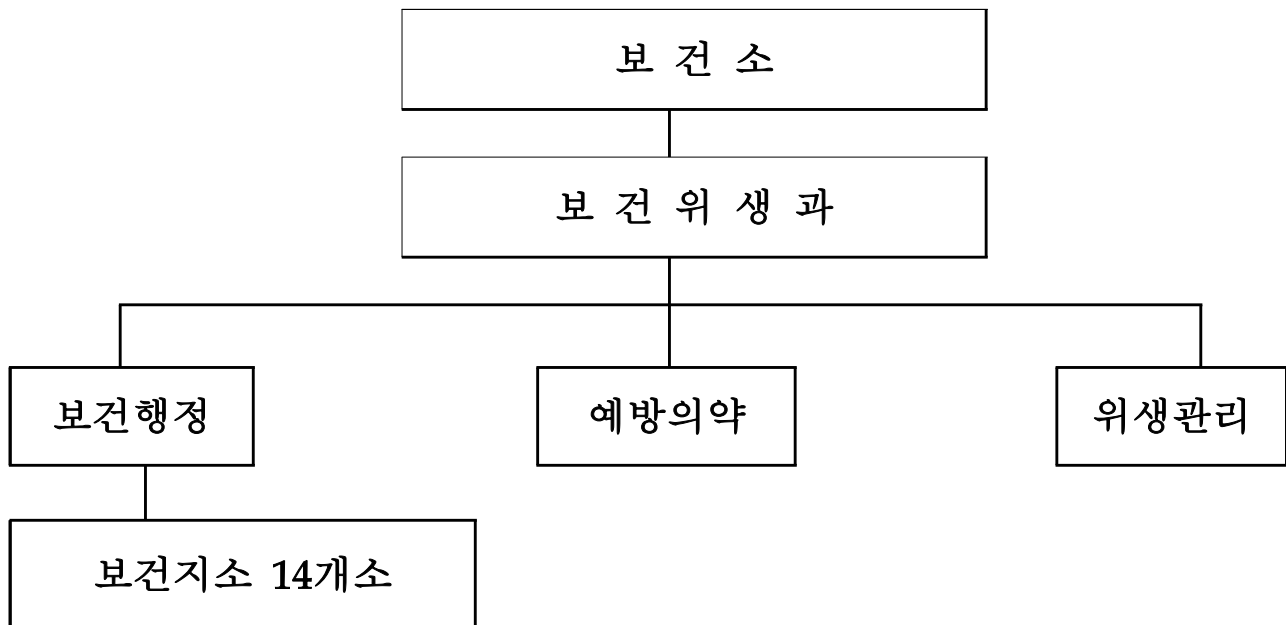

□ 인원현황

구 분		계	4급	5급	6급	7급	8급	9급	전문 경력관 나군
정 원	현 원	59 / 59	1 / 1	2 / 2	3 / 20	19 / 29	23 / 6	10 / 0	1 / 1
소 속	보건 위생과	28	1	2	6	16	2		1
	보건 지소	31			14	13	4		
증 감					17	10	△17	△10	

※ 별도인원 : 31명(공보의 24, 무기계약 4, 청경 3)

□ 담당별 주요업무

- 보건행정담당 : 지역보건의료계획, 보건지소관리, 환자진료사업
공중보건의관리, 건강진단 및 검사업무 등
- 예방의약담당 : 의·약업무 인허가, 구급차운용, 방역소독사업
감염병관리, 만성병(한센, 성병)관리, 의료기기관리 등
- 위생관리담당 : 식품·공중 인허가, 식품진흥기금관리, 음식문화
개선, 이·미용면허관리, 어린이식생활안전관리 등

《 의약·위생업소 현황 》

□ 의약업소

○ 의료기관

(단위 : 개소)

계	병 원	의 원	치 과	한방 병·의원	요양병원 (정신병원)
107	3	54	18	23	9

○ 의약품 등 판매업소

(단위 : 개소)

계	약국	약방	한약방	특수 지정소	약품 도매	안전 상비 의약품 판매점	의료 기기	치과 기공소	안경 업소	기타
184	46	2	4	5	5	26	63	2	12	19

□ 식품접객업소

(단위 : 개소)

계	일 반 음식점	휴 게 음식점	유흥 주점	단란 주점	제과점	위탁급식 영 업
1,109	916	107	41	10	15	20

□ 식품제조·판매업소

(단위 : 개소)

계	식품제조 가 공 업	즉석 판매 제조가공업	식품용기 포장지 제조업	식품 소분 판매 업 등	보존업	식 품 운반업	건강 기능 식품판매업 등
571	94 (첨가물1)	178	10	223	3	5	58 (수입2)

□ 공중위생업소

(단위 : 개소)

계	숙박업	목욕장업	이용업	미용업	세탁업	위생관리 용 역 업	위 생 처리업	공중위생 제조업	기타
383	75	13	54	169	48	13 (청소업)	1 (물수건)	2 (세척, 물티슈)	8 (공중위생 관리업)

□ 모범음식점·집단급식소

(단위 : 개소)

계	모범음식점					집단급식소
	소계	한식	중식	일식	뷔페	
154	43	34	4	4	1	111 (위탁20)

2015 주요 업무 성과

□ 주요사업 추진상황

사 업 명	사 업 기 간	사 업 비 (백만원)			2016년 이후 사업
		총 계	2015년도 사업비		
			신축사업	의료장비	
농어촌의료서비스 개선사업	'15. 01. ~ '15. 12.	1,503	1,411	92	보건(지)소·보건진료소 의료장비보강사업

□ 주요성과

○ 농어촌의료서비스개선사업

- 사업기간 : 2015. 01. ~ 2015. 12.
- 사 업 량 : 부량 및 금구보건지소 신축 2개소,
보건의료장비(검사실장비) 외 6종, 8점
- 사 업 비 : 1,503백만원(국비 838, 도비 126, 시비 539)
- 사업내용 : 공공 보건의료기관의 시설 및 장비 현대화로
쾌적한 진료 환경 조성

○ 한센 및 결핵 등록환자 관리

- 한센인 가족의 날 행사 지원(국립소록도병원) 3백만원
- 한센 양로자 생계비 지원(1명) 2백만원
- 한센 간이양노시설 운영비 지원(58세대 60명) 195백만원
- 한센 주거환경개선 사업(3개소) 15백만원

- 한센 환경개선 사업(3개소) 30백만원
- 한센 복지회관 운동기구 구입(3개소) 21백만원
- 한센인피해사건 피해자 생활지원(104명) 187백만원
- 결핵환자 발견을 위한 X-선 이동검진 1,100명
- 주민 객담검사(도말, 배양검사) 800명
- 결핵환자, 요관찰자, 잠복결핵환자 관리 90명

○ 방역 및 감염병관리 사업

- 해빙기 다중이용시설 모기유충 및 성충구제(3~4월) 259개소
- 용지축산밀집지역 파리 집중 구제사업(4개마을 99농가) 16회
- 하절기 읍면동 소재지 중심 방역소독(6~9월) 주1회/129개소
- 하절기 취약지역(모기서식처) 분무소독 주1회/108개소
- 방역 182 처리반(방역 민원사항) 운영 15건
- 질병정보 모니터망 지정운영(5~10월) 166개소
- 레지오넬라증 예방(냉각탑수) 수거검사 14개소 40건
- 메르스 대응 종합관리 환자 1명, 자가격리자 300명
- 가을철 췌장가무시증 집중 예방관리 사업 6,000농가

○ 의·약무 등 판매업소 지도점검

- 의·약무 지도점검 166개소
(병·의원 105, 약국 46, 약방 등 15)
- 의료기기 등 판매업소 지도점검 103개소
(의료기기 63, 안전상비의약품 판매업소 26, 안경업소 12, 치과기공소 2)
- 홍보·교육 및 행정처분 234개소/5건
(업무정지 2건, 고발 2건, 시정명령 1)

○ 모범음식점 관리 및 음식문화 개선사업 추진

- 모범음식점 및 좋은 식단 이행실태 점검 3회 107개소
- 모범음식점 지원 38개소
(쓰레기봉투 5,100매, 푸드백 7,700매, 칼도마소독기 20개, 페달형쓰레기통 44, 앞치마 300장)
- 모범음식점 업주 간담회 및 친절교육 실시 3회 123명
- 좋은 식단 자율실천을 위한 교육 및 홍보 캠페인 실시
⇒ 교육 19회/1,844명, 캠페인 3회/1,300명, 홍보 58회/3,872명

○接客업소 위생수준 향상

- 식품 및 공중위생업소 지도·점검 실시 128회/ 3,891개소
- 식품 및 공중위생업소 위반업소 행정처분 43건
- 식중독 홍보교육 실시 58회/204,799명

○ 부정·불량 식품유통방지

- 식품제조·판매업소 지도점검 15회 701개소
- 국민다소비식품 등 유통식품 수거검사 302건
- 학교주변 어린이 기호식품 지도점검 22회 1,941개소
- 식품 소비자 신고센터 이물신고 처리 64건

○ 환자진료 및 건강진단

- 환자진료 36,170건 각종검사 31,957건, 건강진단서 발급 22,797건
- 진료 및 각종검사 수수료 수입 166백만원
⇒ 질병의 정확한 진단과 신속한 건강검진으로 건강증진 도모

2016 기본방향 및 중점과제

비전

질병예방 · 식품안전으로 시민건강 확보



핵심 목표

- 감염병 발생 대비 유관기관·단체 등과 대응체계구축
- 위해식품 사전예방 및 식품사고 신속대응 역량 강화
- 식품위생 안전관리체계 구축 및 모니터링 강화



중점 전략 과제

- 감염병 신고·보고 및 대응체계 구축
 - 신종감염병증후군, 해외유입 감염병 등 신속한 보고체계 및 역량강화
 - 질병모니터망 사전 예방적 건강관리체계 강화
- 우수생산 기반 및 사전예방 강화
 - 제조단계 우수위생관리수준제고를 통한 사전예방기반 조성
 - e-식품안전관리시스템 구축을 통한 신속대응 역량 강화
- 수입·유통 단계 안전관리 강화
 - 위해식품 유통판매 차단 강화
 - 유통식품 안전관리 및 모니터링 강화

2016 주요업무 계획

- 공 공 보 건 의 료 시 설 현 대 화
- 방 역 및 감 염 병 관 리 사 업
- 한 센 및 결 핵 등 록 환 자 관 리
- 의·약 무 등 판 매 업 소 지 도 · 점 검
- 모 범 및 지 평 선 개·친·맛·값 음식점 운영
- 공 중 위 생 수 준 향 상
- 어 린 이 급 식 지 원 센 터 운 영
- 식 중 독 예 방 및 관 리
- 질 높 은 보 건 의 료 서 비 스 제 공
- 밥맛 향상 을 위 한 범 시 민 운 동 전 개
- 시 민 건 강 대 학 운 영
- 전 북 보 건 의 날 소 통 행 사
- 보 건 소 쾌 적 한 환 경 정 비 사 업
- 김 제 시 맛 집 홍 보 책 자 제 작
- 보건지소·진료소 태양광발전설비 설치

계속사업	보건행정담당	☎ 1308
------	--------	--------

공공보건 의료시설 현대화

□ 목 적

- 보건의료장비 기능보강을 통해 정확한 검사 및 건강관리로 보건 의료 인프라 확충 및 보건의료서비스 접근성 제고

□ 개 요

- 사업기간 : 2016. 01. ~ 2016. 12.
- 총사업비 : 322백만원(국비 108, 도비 16, 시비 198)
- 사업내용
 - 《의료장비 보강사업》
 - 의료장비 구입비 : 162백만원(국비 108, 도비 16, 시비 38)
 - ⇒ 보건소, 지소, 진료소 자동혈액분석기 외 6종/ 44점
 - 《만경보건지소 부지 매입》
 - 소 재 지 : 만경읍 만경리 485-2, 485-4
 - 사 업 비 : 160백만원

□ 2016 추진계획

- 의료장비 구입 '16. 3~6월
- 만경보건지소 신축부지 매입 '16. 4~6월
- 2017년도 사업 수요 조사 '16. 7월
- 2017년도 농어촌의료서비스개선사업 신청(만경보건지소 신축) '16. 8월
- 2017년도 농어촌의료서비스개선사업 선정 '16. 12월

계속사업

예방의약담당

☎ 1316

방역 및 감염병 관리사업

□ 목 적

- 효율적인 위생해충 구제로 감염병 발생 사전 차단
- 감염병 유행방지 및 예방홍보 활동 강화로 시민의 건강증진 도모

□ 2016 추진계획

단위사업명	사업개요 및 내용	비고
① 방역소독	<ul style="list-style-type: none"> ○ 기 간 : 2016. 01. ~ 2016. 12. ○ 소독대상 : 1,172개소 460ha ○ 사 업 비 : 294백만원 ○ 추진내용 <ul style="list-style-type: none"> ▪ 해빙기 다중이용시설 모기유충 및 성충 구제 : 3~4월 ▪ 다중이용시설 모기유충 구제 : 월1회 ▪ 하절기 마을권, 취약지 방역소독 : 6~9월 ▪ 해충유인 살충기 가동(40대) : 6~10월 ▪ 가을철 마무리 방역소독 : 234개소 ▪ 방역 182 처리반 운영 : 수시 	
② 감염병 관리사업	<ul style="list-style-type: none"> ○ 사 업 비 : 33백만원 ○ 추진내용 <ul style="list-style-type: none"> ▪ 하절기 감염병 비상근무 실시 : 5~9월 ▪ 질병정보모니터망 운영(166개소) : 수시 ▪ 레지오넬라증 예방관리 : 22개소 ▪ 신종감염병증후군(MERS, SFTS)등 예방관리 ▪ 감염병 유행예측조사 실시 : 5~9월 ▪ 찻집가무시증 집중관리 : 6,000농가 	

계속사업

예방의약담당

☎ 1318

한센 및 결핵등록 환자 관리

□ 목 적

- 한센인의 지속적인 이동검진을 통한 투약치료 및 재발 방지
- 결핵환자 및 잠복결핵감염자 조기발견 치료 및 결핵예방사업을 통한 결핵 발병률 감소

□ 2016 추진계획

단위사업명	사업개요 및 내용	비고
① 한센병 관리	<ul style="list-style-type: none"> ○ 등록환자 : 165명 ○ 사업비 : 460백만원 ○ 추진내용 <ul style="list-style-type: none"> ▪ 한센인 이동검진(년중) : 매월 1회 ▪ 한센간이양로주택운영지원(13동) : 54세대 60명 ▪ 한센인 피해자 생활지원(104명) : 매월 ▪ 한센가족의 날 행사 지원 : '16. 5월(소록도) ▪ 정착촌 환경개선사업 지원: '16. 5~7월 ▪ 정착촌 주거환경개선사업 지원: '16. 5~7월 	
② 결핵환자 관리	<ul style="list-style-type: none"> ○ 환자관리 : 80명(요치료 30, 요관찰 50) ○ 사업비 : 62백만원 ○ 추진내용 <ul style="list-style-type: none"> ▪ 결핵검진(흉부X-선, 객담) : 15,000명 ▪ 환자 접촉자 검진 의료비 지원 : 매월 ▪ 결핵예방홍보 및 교육 : 30회 ▪ 취약계층이동검진 : '16. 3~10월 ▪ 그룹-홈 수집 객담사업 : '16. 5~10월 ▪ 청소년 결핵 집중관리(1,000명) : '16. 3~12월 ▪ 집단시설 결핵관리 사업 : '16. 3~12월 (학교, 시설, 사업장, 군부대, 의료기관 등) ▪ 산후조리원종사자 결핵관리(30명) : 매월 	

계속사업	예방의약담당	☎ 1319
------	--------	--------

의·약무 등 판매업소 지도·점검

□ 목 적

건전한 의료윤리 확립과 의약품 유통질서를 통해 약물 오·남용을 방지하고 의료서비스에 대한 질적 향상 도모

□ 2016 추진계획

단위사업명	사업개요 및 내용	비고
① 의료기관 및 약무 업소 지도 관리	<ul style="list-style-type: none"> ○ 현 황 <ul style="list-style-type: none"> - 의료기관 107개소 - 의약업소 등 판매업소 184개소 ○ 추진내용 <ul style="list-style-type: none"> ▪ 병·의원 지도점검(107개소) : 9~11월 ▪ 약업소 지도점검(62개소) : 4~6월 ▪ 안전상비의약품 지도점검(26개소) : 3월 ▪ 신속 정확한 유기민원 처리 : 수시 	
② 마약류, 화장품 등 모니터링 강화	<ul style="list-style-type: none"> ○ 대 상 : 의료기기, 화장품, 마약류 등 ○ 추진내용 <ul style="list-style-type: none"> ▪ 마약류취급업소 지도점검(78개소) : 4~6월 ▪ 화장품등 판매업 표시제 준수여부 점검 : 10~11월 ▪ 사고마약류 등의 폐기 신청 : 수시 ▪ 마약예방홍보 및 캠페인 : 8월 ▪ 앵숙·대마 밀 경작 합동 단속 : 5~6월 	
③ 응급의료 관리	<ul style="list-style-type: none"> ○ 현 황 <ul style="list-style-type: none"> - 응급의료기관: 1개소 - 구급차량: 16대(특수 4대, 일반 12대) - 자동제세동기 59대, 무선통신망 3대 ○ 추진내용 <ul style="list-style-type: none"> ▪ 응급의료기관 및 구급차 운용 점검 : 7월 ▪ 연휴기간(설, 추석) 비상응급의료체계 구축 ▪ 자동제세동기관리: 수시 	

계속사업

위생관리담당

☎ 1380

모범 및 지평선 깨·친·맛·값 음식점 운영

□ 목 적

- 모범음식점 지정·관리 및接客업소 위생서비스 수준 향상 도모
- 『깨끗하고, 친절하고, 맛있고, 값도 싼』 음식점으로 육성 및 지역경제 활성화 도모

□ 2016 추진계획

단위사업명	사업개요 및 내용	비고
모범 및 지평선 「깨·친·맛·값」 음식점 지정 운영	<ul style="list-style-type: none"> ○ 대 상 : 일반음식점 중 5% 이내 ○ 사 업 비 : 78백만원 (모범음식점 61,400천원, 깨·친·맛·값 16,700천원) ○ 추진내용 <ul style="list-style-type: none"> ▪ 소비자 식품위생감시원의 모니터링 실시 : 분기별 ▪ 재 지정을 위한 업소 점검 : '16. 9~10월 ▪ 신규 지정업소 평가 및 심의 : 분기별 ▪ 지정증 및 표지판 교부 : '16. 11월중 ▪ 간담회 및 찾아가는 맞춤형 위생교육 : 년 2회 ▪ 밥 맛 향상을 위한 전문교육 : 년 2회 ▪ 타지역 우수업소 벤치마킹 : 년 2회 ▪ 우수업소 선진지 견학 : 년 2회 ▪ 지정업소에 대한 행·재정적 지원 (상수도요금 감면(30%), 위생용품, 동영상 홈페이지 게재, 유니폼 등) ▪ 음식대전을 통한 향토음식 발굴 홍보 : '16. 10월 	

계속사업	위생관리담당	☎ 1380
------	--------	--------

공 중 위 생 수 준 향 상

□ 목 적

- 공중위생업소의 위생관리수준 제고로 시민건강과 삶의 질 향상
- 공중위생서비스 평가로 업소의 자율적 서비스 수준향상 유도

□ 2016 추진계획

단위사업명	사업개요 및 내용	비고
① 공중위생업소 및 공중이용시설 위생수준 선진화	<ul style="list-style-type: none"> ○ 관리대상 <ul style="list-style-type: none"> - 공중위생업소 : 8종 375개소 - 공중이용시설 : 8개소 ○ 추진내용 <ul style="list-style-type: none"> ▪ 공중위생업소 지도점검 계획 수립 : 1월 ▪ 공중위생업소 시설 및 위생관리 점검 : 년 중 (숙박업소, 목욕장업, 세탁업소, 위생관리 용역업, 세척제제조업 등) ▪ 가격표시제 및 외부가격표시 확인 : 수시 <ul style="list-style-type: none"> - 이·미용업소 	
② 공중위생업소 서비스평가 실시	<ul style="list-style-type: none"> ○ 대 상 : 3개 업종 136개소 (숙박업, 목욕업, 세탁업) ○ 사 업 비 : 4,500천원 ○ 추진계획 <ul style="list-style-type: none"> ▪ 평가계획수립 : 3월 ▪ 업소현황 파악 · 홍보실시 : 3 ~ 4월 ▪ 평가담당인력모집 및 교육 : 9월초 ▪ 평가실시 및 평가등급결정 : 9 ~ 10월 ▪ 평가결과 공표 및 홍보 : 11월 	우수업소 표지판 교부

어린이급식관리지원센터 운영

□ 목 적

영양사 고용의무 대상이 아닌 100인미만 어린이 급식시설에 대한 체계적이고 전문적인 위생 및 영양관리 실시

□ 개 요

- 현 황 : 67기관 등록(정회원 60, 준회원 7)
- 총사업비 : 300백만원(국비 150, 도비 45, 시비 105)
- 위탁기관 : 전주기전대학교 산학협력단
- 사업내용 : 어린이 성장을 위한 최적의 위생·영양관리

□ 그간 추진상황

- 위생·안전·영양관리 순회방문지도 603회
- 대상별 교육실시 462회
- 영양 및 위생관련 정보제공 262회
- 소규모급식소 건강한 식단 교육 7회
- 어린이날 행사 120명 참여

□ 2016 추진계획

- 위생·안전·영양관리 순회방문지도 960회/년
- 대상별 교육 실시 480회/년
- 영양 및 위생관련 정보제공 280건/년
- 다문화 메뉴 특화사업 5회/년
- 저지방 특화사업(전시회) '16. 5월
- 학부모와 함께하는 건강캠프 '16. 7월

계속사업	위생관리담당	☎ 1380
------	--------	--------

식중독예방 및 관리

□ 목 적

- 집중관리업소 및 생식 제공업소 등 식중독 발생이 우려되는 식중독 예방을 위한 관리강화
- 현장중심 소비자 모니터링 및 조리종사자의 참여로 안전하고 위생적으로 관리할 수 있도록 식중독 예방 정착화 모색

□ 개 요

- 사업기간 : 2016. 2월 ~ 11월(10개월)
- 총사업비 : 19백만원(도비 1, 시비 18)
- 사업내용 : 식중독발생 사전 예방

□ 그간 추진상황

- 식중독진단 서비스 방문 진단 실시 356개소/1,526건
- 식중독예방 캠페인 및 홍보 5회/201,650명
- 위생 점검 및 식중독예방 교육 21회/1,848명
- 식중독진단 만족도 조사 1회

□ 2016 추진계획

- 식중독 진단컨설팅 계획 수립 '16. 1월
- 식중독진단 서비스 방문 진단 실시 '16. 3월
⇒ ATP측정(식중독오염도) 및 간이키트(살모넬라, 대장균, 황색포도상구균)
- 식중독예방 대책 협의회 년 1회
- 찾아가는 식중독예방 홍보 및 캠페인 수시로
- 집단급식소 위생점검 및 식중독예방 교육 분기별
- 식중독진단 만족도 조사 '16. 11월

계속사업

보건행정담당

☎ 1341

질 높은 보건의료서비스 제공

□ 목 적

- 친절하고 신속한 양질의 보건의료서비스 제공
- 정확한 건강검진 실시로 질병 조기발견 및 예방

□ 개 요

- 사 업 량 : 71,000건(일반진료, 한방, 각종검사사업 등)
- 총사업비 : 99백만원
- 사업내용 : 환자진료, 건강진단발급, 각종검사사업

□ 그간 추진상황

- 사회복지시설 순회진료 7회
- 지구촌마을 29명, 애린양로원 55명
- 노후화된 의료장비 교체 : 검사실 멸균작업대(그린벤치) 등 6종
- 보건소 이용자 만족도 조사 실시 2회/년
※ 조사 결과 : 92%이상 만족

□ 2016 추진계획

- 환자진료 : 28,000건
- 일반진료 20,000건, 한방진료 4,500건, 물리치료 3,500건
- 건강진단발급 및 각종검사 : 43,000건
- 보건증, 운전면허 적성검사, 각종 건강진단서, 당뇨 등
- 사회복지시설 순회진료 : 6회/270건
- 노후화된 의료장비 교체 : 자동혈액분석기, 물리치료실 온열장비, 발맞사지기 등

특수시책

위생관리담당

☎ 1381

밥 맛 향상을 위한 범시민 운동 전개

□ 필 요 성

- 우리시에서 생산되는 우수한 쌀 사용을 적극적으로 권장
- 밥맛을 향상시켜 높은 지평선쌀의 우수브랜드 가치를 더 높이고 지역경제 활성화에 기여

□ 사업개요

- 사업기간 : 년 중
- 사업비 : 12백만원(강사수당1백만원, 벤치마킹 11백만원)
- 대 상 : 일반음식점 915개소(한식 555, 중식 52, 일식25, 기타 283)
※ 금산사 상가 (15개소)
- 사업내용
 - 밥 맛 향상을 위한 간담회 및 교육·홍보(금산사 상가 집중)
 - 지평선쌀 사용 권장
 - 지평선 맛있는 밥 짓기 경연대회 개최(지평선축제 연계)

□ 추진상황

- 밥 맛 향상을 위한 간담회 실시 2회
- 추진위원회 구성 및 밥 맛 향상을 위한 교육 실시 '15. 4. 29
- 밥 맛 향상을 위한 타 지역우수업소 벤치마킹 2회
- 지평선 맛있는 쌀밥 짓기 경연대회 실시 1회

□ 2016 추진계획

- 밥 맛 향상을 위한 전문가 교육 및 홍보 분기별
- 우리시에서 생산되는 지평선 쌀 적극권장 년 중
- 밥 맛 향상을 위한 우수업소 벤치마킹 6월/ 9월
- 평가 및 설문조사 실시 '16. 11월

시 민 건 강 대 학 운 영

□ 목 적

- 『시민건강대학』 교실 운영을 통한 다양한 프로그램을 제공하여 만성질환을 예방하고, 건강한 수명 연장으로 삶의 질 향상

□ 개 요

- 대 상 : 65세이상 어르신 40명
- 운영방법 : 위탁 운영(매주, 금 09:00~12:00)
- 운영내용 : 노인분들의 자존감 향상, 체력증진 운동, 건강증진 등
- 사 업 비 : 10백만원

□ 그 간 추진상황

- 시민건강대학 운영
 - 운영기간 : 2015. 5. 15 ~ 8. 13(12주간)
 - 인 원 : 45명(남2, 여43)
 - 운영 내용
 - 사전조사, 건강강좌 , 소통 및 어울림, 영양교육 등
 - 사후검사, 만족도조사 등(결과 : 93.51% 만족)
- 운영방법 : 위탁(원광보건대학교 산업협력단)

□ 2016 추진계획

- 시민건강대학 운영 년 1회
 - 운영기간 : 5월 ~ 7월
 - 운영대상 : 김제시에 거주하는 65세 이상 어르신
 - 운영방법 : 전문기관에 위탁 (다양한 프로그램 운영)

신규사업

보건행정담당

☎ 1314

전북 보건의 날 소통 행사

□ 목 적

- 보건의 날의 맞아 도민 건강증진 향상을 위한 전라북도 보건·위생관련 공무원 및 보건의료 단체가 함께하는 소통과 화합의 장을 마련

□ 개 요

- 일 시 : 2016. 5월중
- 장 소 : 김제시(체육공원일원)
- 참석인원 : 1,400여명
 - 도, 시·군, 보건·위생 관련 공무원 1,200명
 - 보건·위생관련 단체, 공공의료기관 임직원 등 200명
- 주 관 : 전라북도/ 김제시
- 사 업 비 : 50백만원(도비 30, 시비 20)
- 내 용
 - 보건의 날 기념식 및 식전행사
 - 공무원 및 단체 화합한마당, 건강생활실천 대회 등

□ 2016 추진계획

- 행사계획 수립 '16. 2월
- 공공보건기관 협의 '16. 3월
- 행사계획 확정 '16. 4월

□ 기 대 효 과

- 상호 소통을 통하여 공감대를 형성, 스스로의 역할을 다짐하며 업무에 소신을 갖고 능동적으로 일 할 수 있는 계기 마련

신규사업

보건행정담당

☎ 1341

보건소 쾌적한 환경 정비사업

□ 목 적

- 노후된 전기 및 화재예방시설 등 제반시설물을 안전하게 관리
- 쾌적하고 편안한 환경에서 진료를 받을 수 있는 공간을 조성하여 보건(지)소를 내방하는 시민들에게 보다 나은 보건의료서비스 제공

□ 개 요

- 사업기간 : 2016. 2 ~ 6월
- 총사업비 : 400백만원
- 사업내용
 - 기계실 MCC반(모터컨트롤 제어) 교체 : 150백만원
 - 보건소 저화질 CCTV 시스템 보완 사업 : 50백만원
 - 보건소 환기시설 교체 : 150백만원
 - 지하 2층 주차장 바닥 코팅사업 : 50백만원

□ 2016 추진계획

- '16년 2 ~ 4월 : 시설공사 정밀점검 및 설계 추진
- '16년 5월 : 시설공사 추진
- '16년 6월 : 준공검사 및 완료

신규사업	위생관리담당	☎ (1380)
------	--------	----------

김제시 맛집 홍보 책자 제작

□ 목 적

- 김제시를 대표할 수 있는 맛집 홍보책자를 제작하여 우리시를 찾는 관광객에게 편의 제공 및 우수 음식점 홍보 도모

□ 2016 추진계획

단위사업명	사업개요 및 내용	비고
김제시 맛집 홍보 책자 제작	<ul style="list-style-type: none"> ○ 대 상 : 일반음식점 ○ 사 업 비 : 30백만원 ○ 추진내용 <ul style="list-style-type: none"> ▪ 타시군의 맛집 책자 등 기초자료 확보 : 2월 중 ▪ 맛집 수록 선정 방법 <ul style="list-style-type: none"> - 김제시외식업지부 및 공무원 인터넷을 통한 추천 - 최종 심의위원회에서 결정 ▪ 『심의위원회』 구성 : 3월 중 <ul style="list-style-type: none"> - 10명 이내(김제시외식업지부운영위원, 사회·시민 단체, 공무원 등) ▪ 맛집 책자 발간 : 5월 ~ 9월 <ul style="list-style-type: none"> - 책자 발간업체 및 내용 구성 결정 - 맛집 홍보 동영상 포함 ▪ 발간 맛집 책자 배부 및 홍보 : 10월 ~ 12월 <ul style="list-style-type: none"> - 전국 시군구 등 2,500부 배부 	

국가예산계속사업

보건행정담당

☎ 1313

신재생에너지 지방보급사업 -보건지소·진료소 태양광발전설비 설치-

□ 목 적

- 국가적인 저탄소 녹색성장에 적극 대응하여 신재생에너지의 사용으로 에너지비용을 절감하고 이산화탄소 저감함

□ 개 요

- 사업기간 : 2016. 2 ~ 6월
- 총사업비 : 252백만원(국비 126, 시비 126)
- 사업내용 : 17개소(보건지소 5, 보건진료소 12)
 - 보건지소 : 죽산, 부량, 성덕, 진봉, 광활보건지소
 - 진 료 소 : 장흥, 대동, 해창, 상정, 조정, 부신, 신두, 성덕
성동, 심포, 창제, 동부보건진료소
- 설치용량 : 총 74KW(보건지소 38, 보건진료소 36)

□ 2016 추진계획

- 설치장소 점검 및 실시설계 용역 '16. 1월
- 공사 입찰 공고 '16. 2월
- 태양광발전설비 설치 공사 착공 '16. 3월
- 태양광발전설비 준공 검사 및 완료(준공) '16. 6월
- '17년 신재생에너지 지역지원사업 사업신청(18개소) '16. 4월

□ 기대효과

- 에너지 절감 및 정부의 친환경 에너지 정책사업에 부응

건강증진과

보 고 순 서

<input type="checkbox"/> 일 반 현 황	612
<input type="checkbox"/> 2015 주요성과	613
<input type="checkbox"/> 2016 기본방향 및 중점과제	617
<input type="checkbox"/> 2016 주요업무계획	618

일 반 현 황

□ 기 구 표

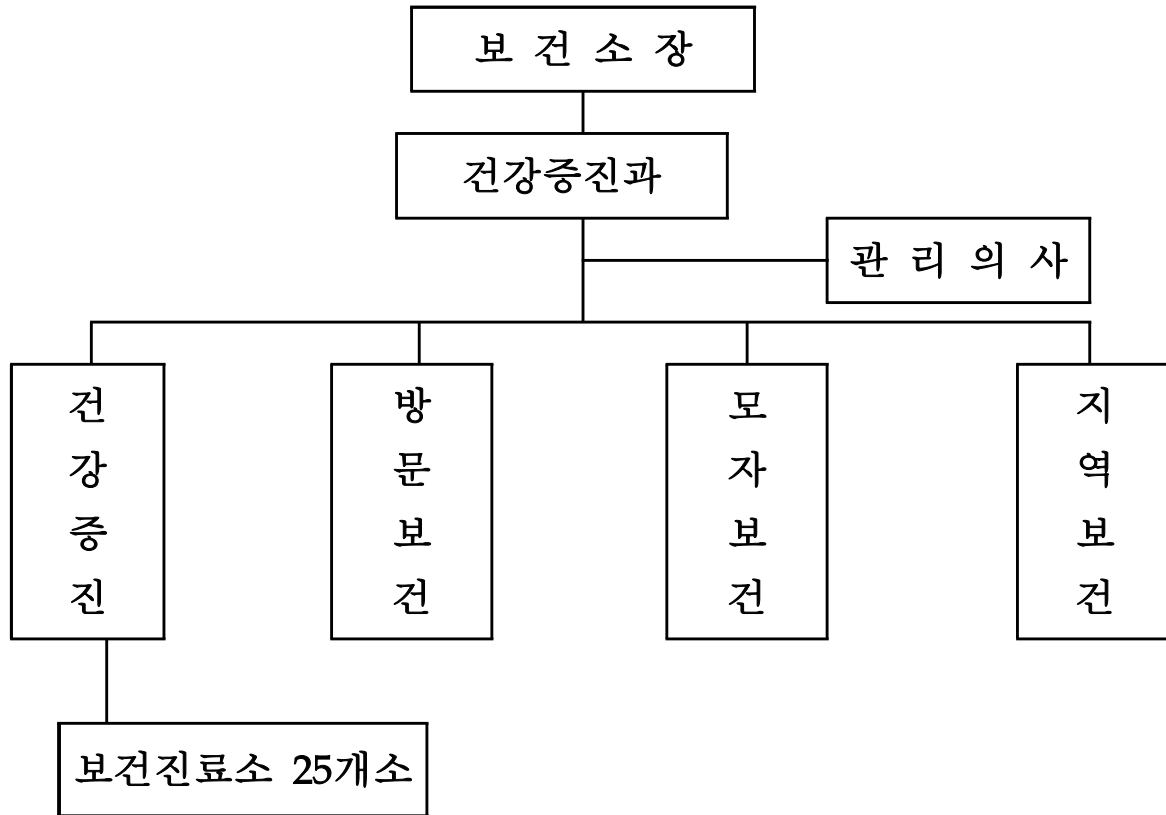

□ 인력현황

구 분	계	4급	5급	6급	7급	8급	9급	별정	기능
계	45	-	2	24	17	2			-
건강증진과	20		2	6	11	1			
보건진료소	25			18	6	1			

※ 보건진료소 기간제 채용(대동)

2015 주 요 성 과

□ 건강생활실천 및 영양플러스사업

- 건강백세 건강체조보급 123개소, 4,677회
- 지역행사 참여 건강생활실천 캠페인 20회
- 비만프로그램 운영 16회
- 건강지도자 양성 2회, 85명
- 체력증진실 및 건강상담실 운영 11,765명
- 영양플러스 수혜대상자 보충식품 지원 2회, 219명
- 영양플러스 수혜대상자 영양교육 128회, 2,304명
- 영양위험요인 개선을 위한 영양평가 642명

□ 금연사업 및 흡연자 금연지원사업

- 지역주민 금연교육 32,029명
- 미취학 및 학생 흡연예방교육 4,296명
- 금연클리닉 등록 1,472명
- 이동금연 및 금연상담실 운영 4,532명
- 금연관련 법령 이행실태점검 4,623개소
- 금연사업 홍보 및 캠페인 24,650명

□ 정신건강증진센터 운영

- 정신질환자 사례관리 2,849명
- 주간재활프로그램 운영 146회 1,999명
- 가족모임 4회 64명

□ 지역사회 자살예방사업

- 자살예방 교육 53회 2,543명
- 우울척도 검사 2,199명
- 자살상담 및 예방프로그램 운영 354회 522명
- 자살예방 캠페인 및 홍보 15회 4,067명

□ 아동 청소년 및 정신건강증진사업

- 아동청소년 상담 및 집단프로그램 80회 1,462명
- 아동·청소년 정신건강 교육 39회 2,161명
- 지역주민 정신건강 상담 2,992명
- 정신건강 캠페인 및 홍보 17회 4,880명

□ 보건진료소 운영

- 일차보건의료서비스 제공 123,904명
 - 환자진료 68,482명
 - 가정방문 11,398명
 - 건강증진실 운영 25,222명
 - 경로당 18,802명
- 지도·감독 연 2회

□ 방문건강관리사업

- 방문건강관리 서비스 41,659명
- 경로당 순회 방문서비스 1,944회 24,717개소
- 그룹-홈 대상자 방문서비스 563회 7,010명
- 재가 암 환자 등록 및 관리 420명
- 관절염환자 수중운동교실 운영 59회 80명
- 휠체어 등 재활장비대여 9종 269점
- 노인 무릎관절 수술비 지원 8명

□ 심뇌혈관질환 예방관리사업

- 심뇌혈관질환 예방 교육 10,167명
- 만성질환자 등록 및 관리 16,145명
- 고혈압·당뇨교실 운영 24회 504명
- 자기 혈압·혈당 바로 알기 홍보 1,085회
- 지역사회 건강조사 895명

□ 치매예방관리사업

- 치매예방 인식개선교육 1,939회 23,825명
- 치매 조기검진 17,308명
- 치매치료관리비 지원 531명
- 치매환자 사례관리 46명 353회

□ 모자보건사업

- 임신부 및 영·유아 등록관리 843명
- 안전한 분만을 위한 출산준비교실 운영 20회 445명
- 출산장려금 지원 300명 392,700천원
- 저소득층 출산가정에 산모신생아건강관리사 지원 129명
- 의료급여수급권자 영유아 건강검진 87명
- 임신 예방접종(B형간염, 인플루엔자접종 5종) 38,894명
- 영·유아 예방접종 13,274명
- 국가필수예방접종 병의원 접종비 지원 12,310명
- B형간염 주산기 감염자 지원 46명

□ 의료비지원 사업

- 미숙아 및 선천성이상아 의료비 지원 10명
- 난임부부 시술비 지원 90명(체외54,인공36)
- 고위험임산부 의료비 지원 1명

- 암환자 의료비 지원 155명 120백만원
- 희귀·난치성질환자 의료비 지원 60명

□ 건강검진사업

- 암 조기검진 14,473명
- 의료급여수급권자 일반건강검진 507명
- 여성결혼이민자 건강검진 45명
- 생애전환기 건강진단 70명

□ 구강보건사업

- 구강건강관리교육 24,153명
- 치아홈메우기사업 518명
- 불소용액 양치사업 7,940명
- 학교구강보건실 운영 1,178명
- 노인의치 보철사업(65세이상) 112명
- 영유아 구강보건사업 1,552명
- 불소도포사업 12,626명

□ 한의약 건강증진사업

- 한방 허브 증진실 9,140명
- 중풍예방교실 156회 2,162명
- 골관절강화관리교실 72회 1,465명
- 샴방샴방교실 70회 1,282명
- 건강요가교실 71회 1,394명
- 기공체조교실 867회 8,917명
- 푸르미건강교실 30회 585명
- 임신부건강관리교실 4회 90명

2016 기본방향 및 중점과제

비전

건강한 김제, 행복한 시민



핵심목표

- 건강한 삶의 질 향상과 사망률 감소
- 새만금 시대 주역 청소년을 위한 건강관리
- 시민과 함께 만드는 건강한 생활터



중점전략과제

- 시민 건강향상을 위한 보건의료서비스
 - ⇒ 금연·절주 확산을 통한 건강증진
 - ⇒ 신체활동 증진을 통한 비만 예방
- 지역사회 건강지킴이 보건소 역량 강화
 - ⇒ 노년기 건강관리를 위한 만성질환 관리
 - ⇒ 심뇌혈관질환 예방관리로 사망과 장애 감소
- 사전예방적 건강관리를 통한 건강수명 연장
 - ⇒ 암사망률 감소를 위한 건강검진 수검률 향상

2016 주요업무 계획

- ☐ 행 복 한 밥 상 으 로 1 0 0 세 건 강
- ☐ 저 소 득 층 기 저 귀 조 제 분 유 지 원
- ☐ 건 강 생 활 실 천 사 업
- ☐ 보 건 진 료 소 운 영
- ☐ 정 신 보 건 사 업
- ☐ 방 문 건 강 관 리 사 업
- ☐ 심 뇌 혈 관 질 환 예 방 관 리 사 업
- ☐ 치 매 예 방 관 리 사 업
- ☐ 모 자 보 건 사 업
- ☐ 의 료 비 지 원 사 업
- ☐ 한 의 약 건 강 증 진 사 업
- ☐ 건 강 검 진 사 업
- ☐ 구 강 보 건 사 업

신규사업

건강증진담당

☎ 1330

행복한 밥상으로 100세 건강

□ 목 적

- 지역 주민을 대상으로 영양정보 제공 및 조리체험·시식을 통하여 최적의 영양관리 및 식습관 개선
- ☞ 건강수명 증가(만성질환 예방 및 삶의 질 향상)

□ 현 황

- 사 업 비 : 10백만원(국비 5, 도비 1, 시비 4)
- 사업기간 : 2016. 01. ~ 2016. 12.
- 사업대상 : 경로당·그룹-홈 100개소
- 사업내용 : 영양교육 및 조리실습, 식단 구성하기

□ 2016 추진계획

- 보건지소·진료소 등 사업 홍보 ----- 1월
- 영양교육 및 조리실습·시식회(개소당 연2회) ----- 1~12월
 - 공동식사 경로당 염도측정 및 건강한 식단 구성
- 영양상태 취약지역 집중관리 ----- 7~12월
- 사전·후 만족도 조사 및 평가 ----- 12월

신규사업	모자보건담당	☎ 1320
------	--------	--------

저소득층 기저귀 조제분유 지원

□ 목 적

- 저소득층 영아(0~12개월) 가정의 육아 필수재인 기저귀 및 조제분유 지원을 통해 경제적 부담 경감 및 아이낳기 좋은환경 조성

□ 개 요

- 사업기간 : 연중
- 총사업비 : 74백만원(국비 37, 도비 15, 시비 22)
- 사업내용
 - 중위소득 40%(최저생계비 100%) 이하 영아(0~12개월)가정에 기저귀 구매비용 지원
 - 기저귀 지원대상 중 산모가 질병·사망으로 모유수유가 불가능한 경우 조제분유 구매비용 지원

□ 2016 추진계획

- 임신부 등록 및 출산준비교실을 통하여 대상자 홍보 : 연중
- 지원대상자 신청·접수 및 선정·등록
- 지원 확정 대상자 국민행복카드로 기저귀 및 조제분유 구입 안내
- 지원사업비 사회보장정보원에 위탁 집행

□ 기대효과

- 출산 가정의 필수재인 기저귀·조제분유 지원으로 저소득 가정의 육아에 대한 경제적 부담감 경감

계속사업

건강증진담당

☎ 1330

건강생활실천사업

□ 목 적

- 운동, 금연, 절주, 영양관리 등 건강생활실천을 위한 시민건강증진 프로그램 개발 및 보급을 통하여 건강행태개선 및 건강관리 능력 향상에 기여
- 사전 예방적 건강관리로 삶의 질 향상 및 건강증진 도모

□ 2016 추진계획

단위사업명	사업개요 및 내용	비고
① 건강생활실천	<ul style="list-style-type: none"> ○ 사업비 : 274백만원(기금111 도비27 시비137) ○ 추진내용 <ul style="list-style-type: none"> ▪ 건강백세 건강체조보급 : 100개소, 각 50회 ▪ 비만관리 프로그램 운영 : 4월~11월 ▪ 3355 걷기 동아리 운영 : 64팀 <ul style="list-style-type: none"> - 생애주기별, 생활터 별 건강생활실천 교육 ▪ 건강검진결과 이상 주민 건강상담 : 연중 ▪ 건강지도자 양성 교육 : 2회, 80명 ▪ 지역행사 참여 건강생활실천 캠페인 : 12회 ▪ 체력증진실 및 건강상담실 운영 : 연중 	
② 금연지원사업	<ul style="list-style-type: none"> ○ 사업비 : 276백만원(기금138 도비28 시비110) ○ 추진내용 <ul style="list-style-type: none"> ▪ 금연클리닉 운영 및 등록 : 연중 ▪ 금연 직장 만들기 : 3월 ~ 10월 ▪ 금연이행실태 점검 : 연중 <ul style="list-style-type: none"> - 금연지도원 활용 금연 계도 ▪ 금연사업 홍보 및 캠페인 : 12회 	

단위사업명	사업개요 및 내용	비고
<p>☐ 3 영양플러스</p>	<p>○ 사 업 비 : 204백만원(기금80 도비16 시비69)</p> <p>○ 사업대상 : 기준중위소득 80%미만 임산부 및 영유아중 영양취약주민</p> <p>○ 추진내용</p> <ul style="list-style-type: none"> ▪ 신규대상자 모집 : 2월, 7월 ▪ 보충식품 지원 : 월 2회, 200명 ▪ 그룹 영양교육 : 매월 4회 ▪ 가정방문 영양관리 : 300가구 ▪ 영양평가 : 연 4회(1월, 2월, 7월, 8월) 	

계속사업

건강증진담당

☎ 1330

보건진료소 운영

□ 목 적

농어촌등 보건의료 취약지역의 주민들에게 보건의료를 효율적으로 제공함으로써 지역주민 건강증진 향상에 기여

□ 현 황

○ 사 업 비 : 552백만원(시비)

○ 보건진료소 : 25개소(보건진료직 24, 기간제1)

※ 보건진료 전담공무원 미배치 기관(1): 대동 (만경) ⇒ 기간제근로자 근무

□ 2016 추진계획

○ 추진기간 : 연중

○ 추진내용

- 일차보건의료 서비스 제공
- 거동불편자, 독거노인 방문보건 서비스
- 고혈압·당뇨 만성질환자 영양·식이 교육
- 건강백세체조 운영
- 찾아가는 치매선별검사, 인지 프로그램 실시
- 잇솔질 교육 및 불소용액 양치사업

○ 보건진료소 운영 지원

- 의약품 및 의료 소모품 구입 지원 분기별
- 보건진료소 청사관리 연중
- 보건진료소 지도점검 연 2회

계속사업

건강증진담당

☎ 1330

정신보건사업

□ 목 적

정신질환의 예방, 조기발견·상담·치료·재활 및 사회복귀, 자살예방 등 통합적인 정신건강관리 체계구축으로 시민 모두가 건강하고 행복한 삶 실현

□ 2016 추진계획

단위사업명	사업개요 및 내용	비고
① 정신건강증진센터 운영	<ul style="list-style-type: none"> ○ 사업비 : 238백만원 ○ 추진내용 <ul style="list-style-type: none"> ▪ 사례관리 및 가정방문 서비스 제공 ▪ 고위험군 관리 : 조기발견, 전문상담, 치료연계 ▪ 주민교육 : 생애주기별교육, 지역사회생명자킴이 	
② 아동·청소년 정신보건사업	<ul style="list-style-type: none"> ○ 사업비 : 50백만원 ○ 사업대상 : 만18세이하 아동·청소년 ○ 추진내용 <ul style="list-style-type: none"> ▪ 교육청 및 청소년상담센터 연계 구축 ▪ 조기발견 및 사후관리 서비스 	
③ 지역사회자살예방사업	<ul style="list-style-type: none"> ○ 사업비 : 46백만원 ○ 추진내용 <ul style="list-style-type: none"> ▪ 자살예방교육 및 게이트키퍼 양성교육 ▪ 생명존중 문화조성 	
④ 정신질환자사회복귀시설 운영	<ul style="list-style-type: none"> ○ 사업비 : 511백만원 ○ 운영비 및 생계비지원 : 분기 및 매월 ○ 사회복귀시설 지도점검 : 2회 	

계속사업

방문보건담당

☎ 1324

방 문 건 강 관 리 사 업

□ 목 적

- 건강위험요인이 큰 취약계층의 건강행태 및 건강위험요인 파악, 만성질환관리 및 합병증 예방 등 맞춤형 건강관리서비스 제공으로 건강인식 제고
- 취약계층의 자가건강 관리능력 향상과 건강상태 유지 및 개선

□ 2016 추진계획

단위사업명	사업개요 및 내용	비고
① 방문건강관리	<ul style="list-style-type: none"> ○ 사 업 비 : 148백만원(시비) ○ 대 상 : 14,135가구 19,363명 <ul style="list-style-type: none"> - 건강문제를 가진 취약계층, 건강위험군 등 ○ 추진내용 <ul style="list-style-type: none"> ▪ 생애주기별(영유아, 임산부, 성인, 노인) 맞춤형 방문 건강관리서비스 제공 : 연중 ▪ 만성질환자 및 합병증 예방 관리 : 연중 ▪ 재가 장애인 재활관리 및 장비 대여 : 연중 ▪ 관절염 수중운동교실 : 40명(년2회) 	
② 그룹-홈 건강관리	<ul style="list-style-type: none"> ○ 대 상 : 그룹홈 경로당 171개소 ○ 서비스 제공 인력 : 5명 (의사, 치위생사, 영양사, 사회복지사, 운동지도사) ○ 추진내용 <ul style="list-style-type: none"> ▪ 통합적인 보건의료서비스 제공 ▪ 입소자 및 이용주민 기초검진, 심뇌혈관질환 예방관리, 노인건강관리, 치매인지증진 등 다양한 프로그램 실시 	

□ 기대효과

- 건강취약계층 주민의 건강위험요인 감소 및 질병의 조기발견으로 의료비 절감은 물론 건강수명 연장
- 정기적인 보건의료서비스제공으로 질적인 건강관리 및 삶의 질 향상

계속사업

방문보건담당

☎ 1324

심뇌혈관질환예방관리사업

□ 목 적

- 시민들에게 심뇌혈관질환 예방교육·홍보 등을 실시하여 고혈압·당뇨병·이상지질혈증의 예방관리 중요성 인식개선
- 자신의 혈압·혈당·콜레스테롤 수치를 알기 홍보 전개로 만성질환 환자 조기발견 및 치료 유도

□ 개 요

- 사업기간 : 연중
- 총사업비 : 19백만원(기금 7 도비 1 시비 11)
- 사업인력 : 40명(보건소1, 보건지소14, 보건진료소 25)
- 사업대상 : 30세 이상 지역주민

□ 2016 추진계획

- 고혈압·당뇨 교실 운영 : 월2회(둘째, 넷째주 목요일)
- 건강식 체험행사 실시 : 연4회 (분기별1회)
- 자기 혈압·혈당 바로 알기 홍보 및 캠페인 : 연중
- 참여형 교육방식 골든시티, 골든벨을 울려라 운영: 연중
- 심뇌혈관질환 예방관리 시민 건강교육 실시 : 연중

□ 기대효과

- 심뇌혈관질환예방관리 건강생활로 시민들의 삶의 질 향상
- 뇌졸중으로 인한 사망률 감소 및 재발을 높여 시민건강 높임

계속사업

방문보건담당

☎ 1324

치매예방관리사업

□ 목 적

- 치매예방 홍보·교육으로 시민 건강증진 도모 삶의 질 향상
- 치매 조기검진 · 치매환자 치료비 지원으로 환자 조기발견 치료 효과와 경제적 부담 감소로 복지 향상

□ 2016 추진계획

단위사업명	사업개요 및 내용	비고
① 치매조기검진 및 치매치료비지원	<ul style="list-style-type: none"> ○ 사업비 : 206백만원(기금103 도비29 시비74) ○ 대 상 : 만 60세 이상 시민 ○ 운영기간 : 연 중 ○ 추진내용 <ul style="list-style-type: none"> ▪ 사업홍보 및 대상자 지원 안내 ▪ 치매노인 사례관리사업 ▪ 치매조기검진 및 등록관리 ▪ 치매치료비 지원 및 가족상담 	
② 치매 예방교육 및 프로그램운영	<ul style="list-style-type: none"> ○ 사업비 : 44백만원(기금1 도비9 시비34) ○ 대 상 : 만 60세 이상 시민 ○ 추진내용 <ul style="list-style-type: none"> ▪ 치매예방(인식개선)교육 : 연중 ▪ 치매인지재활 프로그램 운영 : 연중 ▪ 치매가족지지프로그램 운영 : 연 2회 	

□ 기대효과

- 치매 예방을 위한 조기검진 및 다양한 프로그램 운영을 통하여 즐거운 노후 생활 보장으로 삶의 질 향상

계 속 사 업

모자보건담당

☎ 1320

모 자 보 건 사 업

□ 목 적

- 모성의 생명과 건강을 보호하고 건강한 자녀의 출산과 양육을 도모, 시민의 보건향상에 기여
- 적기 예방접종으로 감염병 발생 억제 및 확산 방지

□ 2016 추진계획

단위사업명	사업개요 및 내용	비고
① 임신부영유아 건강관리사업	<ul style="list-style-type: none"> ○ 사 업 비 : 542백만원(기금87 도비13 시비442) ○ 추진내용 <ul style="list-style-type: none"> ▪ 임신부 및 영유아 등록 관리 : 620명 ▪ 임신부 출산준비 교실 운영 : 매분기 5회 ▪ 출산가정 산모신생아건강관리사 지원 : 141명 ▪ 의료급여 수급권자 영유아 건강검진 : 100명 ▪ 출산장려금 지원 : 350명 ▪ 선천성대사이상 검사 및 청각선별검사 : 518명 	
② 예방접종사업	<ul style="list-style-type: none"> ○ 사 업 비 : 1,149백만원(기금513 도비151 시비485) ○ 사업기간 : 연중 ○ 추진내용 <ul style="list-style-type: none"> ▪ 어린이 국가예방접종 병원 의원 접종비 지원 및 적기접종 대상자 관리(15종) ▪ 일반예방접종(B형간염, 신증후군출혈열, 장티푸스) ▪ 노인 국가예방접종 사업 : 폐렴구균, 인플루엔자 	

계 속 사 업

의 료 비 지 원 사 업

□ 목 적

- 중증 및 난치성 질환으로 생활이 어려운 가정과 난임 부부 및 고위험 임신의 적정 치료 관리에 필요한 의료비를 지원하여 경제적 부담을 경감시키고 의료적 장애를 제거하여 치료율 제고에 기여

□ 2016 추진계획

단위사업명	사업개요 및 내용	업무소관
① 미숙아, 난임부부, 고위험임산부 의료비 지원	<ul style="list-style-type: none"> ○ 사 업 비 : 141백만원(기금71 도비26 시비44) ○ 추진내용 <ul style="list-style-type: none"> ▪ 미숙아 및 선천성이상아 의료비 지원 <ul style="list-style-type: none"> - 전국가구 월평균 소득 150%이하가구 ▪ 난임부부 시술비 지원 <ul style="list-style-type: none"> - 부인연령 만44세 이하자 - 체외수정 및 인공수정 시술비 지원 ▪ 고위험 임신부 의료비 지원 <ul style="list-style-type: none"> - 3대 고위험 임신질환(조기진통, 분만관련출혈, 중증 임신중독증)으로 입원치료 받은 자 - 1인당 300만원까지 지원 	모자보건 담당 (☎1320)
② 암환자, 희귀난치성질환 의료비지원사업	<ul style="list-style-type: none"> ○ 사 업 비 : 220백만원(기금110 도비22 시비88) ○ 사업기간 : 연중 ○ 추진내용 <ul style="list-style-type: none"> ▪ 암 환자 의료비 지원 <ul style="list-style-type: none"> - 기초생활수급자 220만원 한도 - 건강보험가입자 200만원 한도 - 저소득층 폐암 환자 급여 100만원 한도 - 소아암환자 연간 3천만원 한도 ▪ 희귀·난치성질환자 의료비 <ul style="list-style-type: none"> - 요양급여중본인부담금, 보장구구입비, 간병비, 기침유발기 대여료 특수식이구입비 	지역보건 담당 (☎1391)

계속사업	지역보건담당	☎ 1390
------	--------	--------

한의약건강증진사업

□ 목 적

- 취약계층 시민의 건강문제 해결을 위하여 생애주기별 한방건강 증진 프로그램 제공으로 시민의 건강한 삶의 질 향상

□ 개 요

- 사업기간 : 연 중
- 사 업 비 : 42백만원(기금10, 도비2, 시비30)
- 사업내용
 - 혈압, 혈당, 골밀도검사 등 기초검진
 - 한방진료(침, 뜸, 테이핑, 상담, 한방과립제 투약)
 - 한방양생교육(올바른 식생활, 운동, 활동)
 - 노인우울예방 사방사방 교실운영
 - 허브증진실 상시 운영

□ 2016 추진계획

- 만 60세 이상 : 건강 디딤을 위한 한방진료, 한방의료장비 이용
- 성인 질환별 예방교육 및 관리 : 중풍, 골관절강화, 우울감관리
- 임산부 및 영유아 : 행복한 육아를 위한 건강관리교육
- 취약계층 : 지역아동센터, 노인복지시설 한방이동진료

□ 기대효과

- 한의약건강증진프로그램 운영으로 지역주민의 삶의 질 향상에 기여

계속사업	지역보건담당	☎ 1390
------	--------	--------

건강검진사업

□ 목 적

- 저소득층 주민의 건강검진을 통하여 각종 질환의 조기 발견과 예방으로 시민의 건강증진 및 삶의 질 향상에 기여

□ 개 요

- 사업기간 : 연 중
- 사 업 비 : 150백만원(기금 84 도비 16 시비 50)
- 사업내용
 - 암검진 : 40세이상 의료급여수급권자 및 건강보험가입자 하위 50%이하
 - 생애전환기 건강진단 : 만40세, 만66세 의료수급권자
 - 의료급여 일반검진 : 41세이상 의료수급권자
 - 여성결혼이민자 건강검진 : 40세미만 외국인 여성결혼이민자
- 사 업 량 20,515명

□ 2016 추진계획

- 검진대상자 선정 및 검진 안내: 2~3월
- 읍·면·동 및 지소·진료소 연계 검진홍보 및 수검독려
- 검진결과 이상자 조기치료안내 및 의료비지원, 방문보건사업과 연계
- 전화홍보도우미를 통한 검진 미수검자 수검독려 및 검진기관 안내

□ 문제점 및 대책

- 문제점
 - 저소득 취약계층의 건강검진에 대한 필요성 인식부족 및 읍면지역 고령화로 인한 검진기관 이동 불편
- 대책
 - 관내 5대암 검진의료기관 홍보, 출장검진의 정기화 및 검진에 대한 인식전환 위한 교육과 홍보 강화

계속사업	지역보건담당	☎ 1391
------	--------	--------

구강보건사업

□ 목 적

- 예방중심의 구강관리 실천을 통하여 지역주민들에게 구강건강의 중요성을 인식시키고 스스로 구강건강관리를 할 수 있는 구강보건서비스 제공으로 시민 구강건강증진을 도모하기 위함

□ 2016 추진계획

단위사업명	사업개요 및 내용	비고
① 구강건강관리 사업	<ul style="list-style-type: none"> ○ 사업비 : 41백만원(기금5, 도3, 시33) ○ 사업기간 : 연 중 ○ 사업내용 <ul style="list-style-type: none"> ▪ 구강보건교육 및 검진 : 59개소 3~6월 ▪ 불소도포 및 치아홈메우기사업 : 102개소 어린이집, 초중고 4,940명 ▪ 학교구강보건실운영 : 4개초교 1,178명 ▪ 구강건강관리교육 : 지역주민대상 ▪ 사회복지시설 구강관리 6개소 	
② 노인의치보철 사업	<ul style="list-style-type: none"> ○ 사업비 : 94백만원(기금47, 도14, 시33) ○ 사업기간 : 2016. 1. ~ 12. ('16. 7월부터 65세이상 건강보험적용) ○ 사업내용 <ul style="list-style-type: none"> ▪ 의치보철 시술기관 협약체결 : 1월 ▪ 대상자검진 및 시술의뢰 : 2~3월 ▪ 시술비용 및 사후 관리비 지원 : 연중 	

농업기술센터



농	업	정	책	과
유	통	식	품	과
축	산	진	흥	과
농	촌	지	원	과
기	술	보	급	과



농업정책과

보 고 순 서

<input type="checkbox"/> 일 반 현 황	638
<input type="checkbox"/> 2015 주요성과	640
<input type="checkbox"/> 2016 기본방향 및 중점과제	651
<input type="checkbox"/> 2016 주요업무계획	652

일 반 현 황

□ 직 제

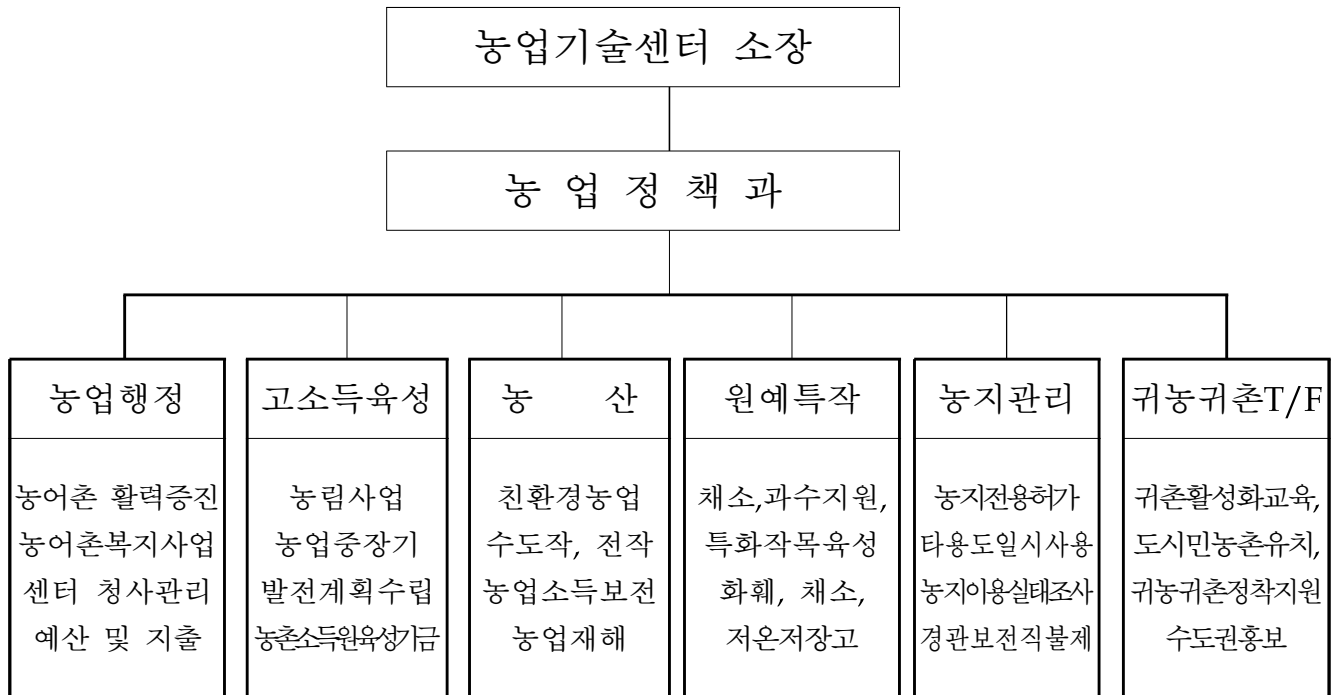

□ 인 원

직급 담당	계	지도관	지도사	5급	6급	7급	8급	9급 계약직	무기 계약	청경	비고
계	28	1	2	1	5	9	4	1	3	2	
농업행정	10	1		1	1	2	1		2	2	
고소득육성	3				1	1	1				
농 산	6				1	1	2	1	1		육 아 휴직 1
원예특작	3				1	2					
농지관리	3				1	2					
귀농귀촌T/F	3		2			1					

□ 정 · 현 원

직급 정 · 현원	계	지도관	지도사	5급	6급	7급	8급	9급 계약직	비고
정 원	22	1	2	1	5	7	5	1	
현 원	23	1	2	1	5	9	4	1	육 아 휴 직 1
증 감									

□ 재산 및 시설현황

구분	본청사	상록관	시험포장	지역농업 기술관	토 지
규모	2,082m ² (3층)	1,295m ² (3층)	유리온실 외 4종 9,917m ²	조직배양실 외 4종 820m ²	24,793m ² (포장 5,950m ²)

□ 농정기본현황

- 농 가 : 11,187호(총가구의 27%)
- 인 구 : 27,130명(총인구의 30.2%)
- 농업생산기반
 - 경지면적 : 27,816ha(도의 12.8%)
 - ※ 답 : 22,227ha(도의 14.5%), 전 : 5,589ha(도의 8.7%)
 - 호당 평균 경지면적 : 2.49ha(답 1.99ha, 전 0.5ha)
- 친환경농산물 인증 현황 : 541농가/602.1ha
 - 유기재배 : 182농가/225.5ha
 - 무 농 약 : 303농가/319.1ha
 - 저 농 약 : 56농가/57.5ha

2015 주 요 성 과

□ 주요사업 추진상황

사 업 명	사 업 기 간	사 업 비 (백만원)			비고
		총 계	기 투자 사업비	향후 투자 사업비	
합 계		379,843.8	313,639.2	66,204.6	
김제 농업기계 박람회	'15.11.10 ~ 11.12	1,100	500	600	
농촌공동체 활성화지원(현장포럼)	'13~'16(4년)	111.6	82.6	29	
친환경농업 육성 지원사업	'11~'16(6년)	28,899	24,126	4,773	
경영개선 및 노동력절감 지원사업	'11~'16(6년)	18,240	14,541	3,699	
쌀소득 등 보전직접지불제 사업	'11~'16(6년)	152,314	123,258	29,056	
쌀 경쟁력 제고 지원사업	'11~'16(6년)	11,995.2	10,439.6	1,555.6	
밭 농업직불제 지원사업	'12~'15(4년)	8,422	6,418	2,004	
권역별 지역특화작목육성사업	'11~'16(6년)	11,476	11,376	100	
식품클러스터 지역특화품목을 연계한 생산유통 기반구축사업	'12~'16(5년)	12,261	10,341	1,920	
고소득작목 육성사업	'12~'16(5년)	8,660	8,160	500	
농산물 저온저장고 지원사업	'11~'16(6년)	7,600	6,600	1,000	
고품질 과수생산시설현대화사업	'06~'17(12년)	35,471	27,471	8,000	
시설하우스, 시설원예 지원사업	'12~'16(5년)	77,056	66,156	10,900	
귀농 · 귀촌 활성화 지원	'13~'16(4년)	6,238	4,170	2,068	융자 포함

□ 주요성과

○ 농어촌 복지사업 지원

- 농어촌 보육여건개선사업

- 기 간 : 2015. 1 ~ 12.
- 사 업 비 : 105백만원(국비 50, 도비 16, 시비 39)
- 지원실적 : 80명/12개소
- 사업내용 : 농어촌 소재 보육시설에 근무하는 보육교사 수당 지급

- 영농도우미 지원

- 기 간 : 2015. 1 ~ 12.
- 사 업 비 : 16백만원(도비 2, 시비 6, 자부담 8)
- 지원실적 : 72명
- 사업내용 : 사고·질병농가에 대한 영농도우미 임금지원

- 농가도우미 지원

- 기 간 : 2015. 1 ~ 12.
- 사 업 비 : 14백만원(도비 3, 시비 10, 자부담 1)
- 지원실적 : 7명
- 사업내용 : 출산(예정)여성농업인에 대한 도우미 노임 지원

- 농업인안전보험 지원

- 기 간 : 2015. 1 ~ 12.
- 사 업 비 : 293백만원(도비 33, 시비 78, 자부담 182)
- 지원실적 : 6,230명
- 사업내용 : 농업인안전보험 보험료 지원

- 농작물재해보험 지원

- 기 간 : 2015. 1 ~ 12.
- 사 업 비 : 1,675백만원(도비 404, 시비 506, 자부담 765)
- 지원실적 : 2,249농가/6,476.9ha
- 사업내용 : 농작물 재해보험료 지원

- 농업인자녀학자금 지원

- 기 간 : 2015. 1 ~ 12.
- 사 업 비 : 355백만원(도비 89, 시비 266)
- 지원실적 : 292명
- 사업내용 : 당해 학교의 학자금 전액 지원

- 농번기 농촌마을 공동급식 지원

- 기 간 : 2015. 1 ~ 12.
- 사 업 비 : 10백만원
- 지원실적 : 9개소(성덕면 남포5구마을 등)
- 사업내용 : 마을당 급식(조리)종사원 인건비 지급

○ 김제 농업기계 박람회

- 행사기간 : 2015. 11. 10 ~ 11. 12
- 행사장소 : 벽골제 일원
- 사 업 비 : 500백만원(시비 200, 도비 100, 자담 200)
- 행사내용 : 첨단 농업기계 전시 및 부대행사 등

○ 농어촌공동체 활성화지원(현장포럼)

- 기 간 : 2015. 1. ~ 12.
- 사 업 비 : 29백만원(국비 14.5 시비 14.5)
- 사업대상 : 4개 마을(성덕 나시/석동, 백산 궁지, 용지 황토마을)
- 사업내용 : 주민교육, 마을테마발굴, 마을발전계획 수립 등

○ 친환경농업 육성 지원사업

- 친환경 농산물 생산지원

- 기 간 : 2015. 1. ~ 12.
- 사업대상 : 친환경 인증 농가 및 농업법인
- 사 업 비 : 715백만원(시비 357 자부담 358)
- 사 업 량 : 432ha(331농가)
- 사업내용 : 우렁이, EM, 스테비아 등 유기농자재로 등재된 친환경자재 지원

- 토양개량제지원

- 기 간 : 2015. 1. ~ 12.
- 사업대상 : 만경, 공덕, 청하, 성덕, 진봉, 금구, 봉남
- 사 업 비 : 1,928백만원(국비 1,350 도비 173 시비 405)
- 사 업 량 : 13,902톤(규산 12,100톤, 석회 1,753톤, 패화석 49톤)
- 사업내용 : 신청농지에 한하여 3년 1주기 규산, 석회, 패화석 공급

- 유기질비료지원

- 기 간 : 2015. 1. ~ 12.
- 사업대상 : 관내 농지 경작농가
- 사 업 비 : 1,635백만원(국비 1,008 시비 627)
- 사 업 량 : 17,928톤(6,809농가)
- 사업내용 : 유기질(부산물퇴비) 비료 등급별 차등지원
- ※ 1포당 평균보조(국비+시비) : 유기질비료 2,100원, 부산물비료 1,700원

- 친환경농업인증확대지원

- 기 간 : 2015. 1. ~ 12.
- 사업대상 : 친환경농산물 인증(무농약, 유기농) 농가
- 사 업 비 : 83백만원(도비 25 시비 58)
- 사 업 량 : 192ha(178농가)
- 사업내용 : 인증단계별 생산장려금 5년간 차등지원
- ※ 유기지속 지원기간인 3년간은 유기 지급단가의 50% 지원

- 친환경농업직불제지원

- 기 간 : 2015. 1. ~ 12.
- 사업대상 : 친환경농산물 인증(저농약, 무농약, 유기농) 농가
- 사 업 비 : 163백만원(국비 163)
- 사 업 량 : 265ha(222농가)
- 사업내용 : 인증단계별 3년(저농약·무농약)~5년(유기) 지급
- ※ 유기지속직불금은 유기농으로 5년간 지급 받은 필지에 대해 추가 3년간 지급

○ 고품질 쌀 생산 지원사업

- 지평선쌀 보급종자 및 생산장려금 지원

- 기 간 : 2015. 1. ~ 12.
- 사업대상 : 지평선쌀 생산 4개 RPC
- 사 업 비 : 869백만원(시비 869)
- 사 업 량 : 보급종자 1,264ha(953농가)
생산장려금 1,116ha(659농가)
- 사업내용 : 지평선쌀 보급종자 지원 및 생산장려금 지원
- 사업실적 : 보급종자 → 184백만원(시비 184)
생산장려금 → 685백만원(시비 685)

- 지력증진(벧짚환원) 지원사업

- 기 간 : 2015. 1. ~ 12.
- 사업대상 : 19개 읍면동당 1개 단지별로 대상자 선정
- 사 업 비 : 484백만원(도비 167 시비 317)
- 사 업 량 : 2,421ha(2,292농가) ※ 시자체사업 750ha
- 사업내용 : 벧짚을 절단하여 가을 깊이갈이 한 농지에 보상금 지급

○ 경영개선 및 노동력절감 사업

- 소형농기계 지원사업

- 기 간 : 2015. 1. ~ 12.
- 사업대상 : 농기계 구입을 희망하는 농업인
- 사 업 비 : 1,375백만원(시비 500 자부담 875)
- 사 업 량 : 중소형농기계 628대
- 사업내용 : 소형농기계 500만원 이하 농기계 지원
- 사업실적 : 만경읍 이순철 외 628농가

- 못자리상토 지원사업

- 기 간 : 2015. 1. ~ 12.
- 사업대상 : 벼 재배농가
- 사 업 비 : 2,328백만원(시비 1,863 자부담 465)
- 사 업 량 : 19,080ha
- 사업내용 : 못자리용 상토지원
- 사업실적 : 만경읍 허진섭 외 6,796명

○ 쌀소득 등 보전 직접지불제

- 기 간 : 2015. 1. ~ 12.
- 사업대상 : 쌀직불금 지급대상 농지에서 논농업에 종사하는 농업인(법인)
- 사 업 비 : 30,087백만원(국비 21,535 도비 1,552 시비 7,000)
- 사 업 량 : 국비 - 20,981ha, 도비 - 12,592ha
- 지급단가(ha당) : 고정형(진흥 1,076천원, 비진흥 807천원), 도비 123천원
- 지원규모 : 고정 - 농업인 30ha, 농업법인 50ha
도비 - 3ha(대인본)

○ 쌀 경쟁력 제고 지원사업

- 광역방제기 지원사업

- 기 간 : 2015. 1. ~ 12.
- 사업대상 : 미래영농조합법인, 이택영농조합법인, 늘푸른영농조합법인, 백두영농조합법인, 광원영농조합법인
- 사 업 비 : 688백만원(도비 206 시비 206 자부담 276)
- 사 업 량 : 5대
- 사업내용 : 원거리광역방제기

- 벼 공동육묘장(녹화장) 지원사업

- 기 간 : 2015. 1. ~ 12.
- 사업대상 : 김제농협, 백산농협
- 사 업 비 : 400백만원(도비 114 시비 114 자부담 172)
- 사 업 량 : 녹화장(2,640m²/2개소)
- 사업내용 : 공동육묘장(녹화장) 지원

- 우량종자 채종포 지원사업

- 기 간 : 2015. 1. ~ 12.
- 사업대상 : 채종 사업을 희망하는 농협, RPC, 영농법인
- 사 업 비 : 78.8백만원(도비 36.1 시비 36.1 자부담 6.6)
- 사 업 량 : 36.08ha
- 사업내용 : 농협 및 개인 - RPC에 우량종자 생산 사업지원
- 사업실적 : 새만금 농산 외 5개 법인

- 소규모 육묘장 지원사업

- 기 간 : 2015. 1. ~ 12.
- 사업대상 : 만경읍 황라일 외 135명
- 사 업 비 : 816백만원(도비245 시비245 자부담326)
- 사 업 량 : 육묘장(165m²/136동)
- 사업내용 : 소규모 육묘장 지원

- 친환경 쌀 생산단지 지원사업

- 기 간 : 2015. 1. ~ 12.
- 사업대상 : 친환경 쌀 생산단지
- 사 업 비 : 85.6백만원(도비 25.7 시비 25.7 자담 34.2)
- 사 업 량 : 92.2ha(유기농-59.4ha, 무농약-32.8ha)
- 사업내용 : 친환경자재지원, 단지 농가 교육 등
- 사업실적 : 공덕 황산유기농작목반

- 우수브랜드쌀 생산단지 지원사업

- 기 간 : 2015. 1. ~ 12.
- 사업대상 : 쌀 50ha 이상 단지화 된 우수브랜드 쌀 생산단지
- 사 업 비 : 70.7백만원(도비 21 시비 21 자담 28.7)
- 사 업 량 : 100ha
- 사업내용 : 공동육묘, 교육, 종자공급, 컨설팅 등
- 사업실적 : 1개소(방아골드쌀 생산단지)

○ 들녘별경영체육성 지원사업

- 기 간 : 2015. 1. ~ 12.
- 사업대상 : 백산농협, 공덕농협, 광활농협, 김제농협쌀조합, 이택영농조합법인, 우리미영농조합법인, 월촌영농조합법인, 금만농협
- 사 업 비 : 740.8백만원(국비 302 도비 72.7 시비 168.7 자부담 197.4)
 - 교육, 컨설팅 : 218백만원(국비 105 도비 25.2 시비 58.8 자부담 29)
 - 공동육묘장 : 324.8백만원(국비 98 도비 23.5 시비 54.9 자부담 148.4)
 - 무인헬기 : 198백만원(국비 99 도비 24 시비 55 자부담20)
- 사 업 량 : 8개소
- 사업내용
 - 백산농협의 7개소 : 교육, 컨설팅 등
 - 공덕농협 : 공동육묘장(1동)
 - 김제농협쌀조합 : 무인헬기(1대)

○ 밭 농업직불제 지원사업

- 기 간 : 2015. 1. ~ 12.
- 사 업 비 : 3,676백만원(국비 3,572 도비 52 시비 52)
- 사 업 량 : 7,096농가 8,795ha
- 지원기준
 - 국비 : 밭고정 250천원/ha, 밭직불금 400천원/ha, 논이모작 500천원/ha
 - 도비 : 150천원/ha
- 지원규모
 - 밭고정, 밭직불(국비) : 농업인 4ha, 법인 10ha
 - 논이모작 : 농업인 30ha, 법인 50ha
 - 밭직불(지방비) : 1ha

○ 권역별 특화사업

- 기 간 : 2015. 1 ~ 12.
- 사업권역 : 4개 권역
 - ※ 특화품목 : 고구마, 연, 고사리, 대봉감
- 사 업 비 : 100백만원(시비 50, 자부담 50)
- 사업내용 : 고사리 묘 식재·관정, 대봉감 묘목식재, 포장상자

○ 식품클러스터 지역특화품목을 연계한 생산유통 기반구축사업

- 기 간 : 2015. 1 ~ 12.
- 대상품목 : 토마토, 딸기, 포도, 파프리카
- 사 업 비 : 1,998백만원(국비 833, 시비 166, 자부담 999)
- 사 업 량 : 20.8ha
- 사업내용 : 자동화(연동)하우스 신축

○ 고품질 과수 생산시설 현대화사업

- 기 간 : 2015. 1. ~ 12.
- 사 업 비 : 733백만원(국비 146, 도비 66, 시비 154, 자부담 367)
- 사 업 량 : 만경읍 경지중외 34명
- 사업내용
 - 포도 : 간이비가림시설, 무인방제시설, 관정, 관수관비, 친환경과원관리
 - 배 : 방조망, 방풍망, 관정, 관수관비, 배수시설, 친환경과원관리

○ 고소득작목 육성사업

- 기 간 : 2015. 1. ~ 12.
- 대상품목 : 블루베리, 복분자, 오디,
- 사 업 비 : 500백만원(시비 250, 자부담 250)
- 사 업 량 : 만경읍 유석진 외 243명
- 사업내용 : 관수, 관정시설, 잡초매트, 스티로폼 박스

○ 농산물 저온저장고 지원사업

- 기 간 : 2015. 1. ~ 12.
- 사 업 비 : 1,000백만원(시비 500, 자부담 500)
- 사 업 량 : 183동 (10m²)
- 사업내용 : 저온저장고 신축

○ 시설하우스 지원사업

- 기 간 : 2015. 1. ~ 12.
- 대상품목 : 채소, 과수, 화훼(원예작물)
- 사 업 비 : 800백만원(시비 400, 자부담 400)
- 사 업 량 : 교월동 김미정외 6명
- 사업내용 : 단동하우스 신축

○ 시설원예에너지절감지원사업

- 기 간 : 2015. 1. ~ 12.
- 대상품목 : 채소, 과수, 화훼(원예작물)
- 사 업 비 : 2,358백만원(국비 337 도비 135 시비 314 자부담 1,572)
- 사 업 량 : 백산면 강형진 외 27명
- 사업내용 : 다접보온커튼, 목재펠릿난방기, 공기열시설 등

○ 시설원예품질개선사업

- 기 간 : 2015. 1. ~ 12.
- 대상품목 : 토마토, 화훼, 딸기
- 사 업 비 : 1,403백만원(국비 281, 도비 126 시비 295 자부담 701)
- 사 업 량 : 백구면 장하수 외 17명
- 사업내용 : 시설현대화 《보광시설, 양액, 행잉거터(hanging gutter), 장기성필름, 온실높이기, 자동개폐시설, 무인방제기 등》

○ 농지전용 허가·협의 및 신고

- 농지전용 허가·협의 현황

- 총 계 ----- 234건 350천m²(진흥지역 19천m², 진흥밖 331천m²)
- 도로 등 공공분야 ----- 5건 6천m²
- 농업용시설 등 민간분야 ----- 229건 344천m²

- 농지전용 신고 현황

- 농업용시설 ----- 11건 12천m²

- 농지보전부담금 부과액 : 229건 1,356백만원

○ 농업경영에 이용하지 않는 농지 등의 처분

- 2014년 농지이용실태조사에 따른 처분의무통지

- 처분대상 결정농지 : 59명 76필지(101,270.9m²)
- 청 문 실 시 : 59명 76필지(101,270.9m²)
 - └ 처 분 제 외 : 11명 12필지(18,100m²)
 - └ 처분의무 통지 : 48명 64필지(83,170.9m²)

- 2013년 농지이용실태조사에 따른 처분의무통지

- 처분대상 결정농지 : 105명 170필지(276천m²)
- 청 문 실 시 : 105명 170필지(276천m²)
 - └ 처 분 제 외 : 18명 31필지(63천m²)
 - └ 처분의무 통지 : 87명 139필지(213천m²)
- 처분명령 유예 : 42명 90필지(148천m²)

○ 귀농귀촌 활성화 지원사업

- 도시민 농촌유치 지원사업 (공모)

- 기 간 : 2015. 1. ~ 12.
- 사 업 비 : 200백만원(국비 100, 도비 20, 시비 80)
- 사업내용 : 예비귀농인 임시거주용단지조성, 귀농귀촌인 화합프로그램 운영등

- 귀농귀촌 활성화 지원사업 (지특)

- 기 간 : 2015. 1. ~ 12.
- 사 업 비 : 101백만원 [국비(지특) 27.3, 시비 73.7]
- 사업내용 : 전북 귀농귀촌 박람회, 수도권 상담 홍보관 운영등

- 귀농인 창업자금 및 농가주택 신축자금 지원

- 기 간 : 2015. 1. ~ 12.
- 사업대상 : 2010.1.1.일 이후 귀농인
- 사업실적 : 16농가 1,270백만원
- 사업내용 : 농업창업, 농가주택구입 및 신축

- 귀농인 영농정착 지원

- 기 간 : 2015. 1. ~ 12.
- 사 업 비 : 100백만원(시비 100%)
- 사업대상 : 2010.1.1.일 이후 귀농인
- 사업실적 : 29농가 79백만원
- 사업내용 : 농가주택 수리비 지원(5농가)
소형농기계, 시설하우스 등(24농가)

○ 농촌생활 적응을 위한 귀농·귀촌 활성화 교육

- 귀농·귀촌 활성화 교육 : 50명 35백만원
- 귀농인 현장실습비 지원 : 14농가 84백만원

○ 맞춤형 정보제공을 위한 귀농·귀촌 종합지원센터 운영

- 귀농·귀촌 상담실 운영 : 20개소(본청1, 읍면동 19)
- 지역축제 참여 귀농·귀촌 홍보 : 지평선축제, 진봉정보리축제 2회
- 수도권 귀농·귀촌 홍보 박람회 참가 : 3회
- 수도권 귀농·귀촌 상담 홍보관 운영 : 1개소
- 김제시 귀농귀촌 홈페이지 운영(<http://refarm.gimje.go.kr>)

※ 2015. 10. 31일 현재 김제시 귀농귀촌인 수 : 381세대 619명

2016 기본방향 및 중점과제

비전

생동하는 농생명 허브도시 김제



핵심 목표

- 체계적인 복지지원으로 농업인의 삶의 질 향상
- 살기좋은 마을, 지속 가능한 공동체 육성
- 쌀 위주의 농업에서 탈피, 다양한 대체작목 발굴육성
- 친환경 농산물 및 고품질 쌀 생산기반 구축
- 특화작목 등 고소득 작목 발굴로 작지만 강한 강소농 육성
- 귀농귀촌 유형별 맞춤 지원을 통한 안정적인 정착



중점 전략 과제

- 체계적 · 실용적인 농촌 복지 지원 강화
- 농촌자원 활용, 살기좋은 마을 만들기 사업 추진
- 친환경농업 육성 및 고품질 쌀 품질개선 지원
- 수도작 농가 안정적 경영기반 구축
- 특화작목 및 신규 고소득 작물 발굴 육성
- 원예특작 생산기반 구축
- 농업인과 함께하는 맞춤형 기획농정 추진
- 귀농귀촌인과 지역주민이 상생하는 창조사업 추진

2016 주요업무 계획

- ☐ 체계적·실용적인 농촌복지 지원 강화
- ☐ 여성농업인 생생바우처 지원사업 추진
- ☐ 농촌자원활용으로 살기좋은 마을 만들기
- ☐ 시군역량강화하여 공동체활성화 도모
- ☐ 쌀 소득 등 보전 직접지불제 내실추진
- ☐ 밭농업 직접지불(국·도비)사업추진
- ☐ 벼 종자소득기 지원사업 추진
- ☐ 경영개선 및 노동력절감 지원사업
- ☐ 쌀 경쟁력 제고사업 추진
- ☐ 친환경 농업 육성 지원
- ☐ 딸기·토마토 생산 인프라 확대
- ☐ 소득 창출의 원예농산물 육성
- ☐ 시설원예 생산 최적화로 스마트 팜 구축
- ☐ 과실전문생산단지 기반조성사업
- ☐ 딸기 하이베드 개선사업 추진
- ☐ 효율적인 농지관리 업무추진
- ☐ 귀농귀촌 유형별 맞춤형 지원

계속사업 농업행정담당 ☎ 3632

체계적 · 실용적인 농촌복지 지원 강화

□ 목 적

- 농어업인에 대한 각종 복지 지원을 통해 소득 안정 및 농어촌 삶의 질 향상에 기여하고자 함

□ 2016 추진계획

단위사업명	사업개요 및 내용	비고
① 영농도우미 지원사업	<ul style="list-style-type: none"> ○ 사업기간 : '16. 1 ~ 12. ○ 규 모 : 88명 ○ 사 업 비 : 16백만원(도비2 시비6 자부담 8) ○ 추진내용 <ul style="list-style-type: none"> ▪ 사업 세부추진계획 수립 : '16. 1. ▪ 농가 신청 및 접수 : 연중 ▪ 보조금 교부신청 및 지급 : 매분기 	
② 농가도우미 지원사업	<ul style="list-style-type: none"> ○ 사업기간 : '16. 1 ~ 12. ○ 규 모 : 13명 ○ 사 업 비 : 31백만원(도비8 시비20 자부담3) ○ 추진내용 <ul style="list-style-type: none"> ▪ 사업 세부추진계획 수립 : '16. 1. ▪ 지원대상자 신청 접수 및 지원 : 연중 ▪ 정산결과 보고 : '16. 12. 	
③농업인안전보험 농가부담금 지원사업	<ul style="list-style-type: none"> ○ 사업기간 : '16. 1 ~ 12. ○ 규 모 : 4,100명 ○ 사 업 비 : 155백만원(도비23 시비55 자부담77) ○ 추진내용 <ul style="list-style-type: none"> ▪ 사업 세부추진계획 수립 : '16. 1. ▪ 농가 공제가입 : 연중 ▪ 보조금교부신청 및 지급 : '16. 5, 10. ▪ 정산결과보고 : '16. 12. 	

단위사업명	사업개요 및 내용	비고
<p>④ 농작물재해보험 농가부담금 지원사업</p>	<ul style="list-style-type: none"> ○ 사업기간 : '16. 1 ~ 12. ○ 규 모 : 5,074ha ○ 사 업 비 : 1,400백만원(도비392 시420 자부담588) ○ 추진내용 <ul style="list-style-type: none"> ▪ 사업 세부추진계획 수립 : '16. 1. ▪ 농가보험가입 : 작물별 보험 판매기간 중 <ul style="list-style-type: none"> ▪ 보조금 교부신청 및 지급 : 작물별 보험 철회시기가 종료된 후 	
<p>⑤ 농업인 자녀학자금 지원사업</p>	<ul style="list-style-type: none"> ○ 사업기간 : '16. 1 ~ 12. ○ 규 모 : 310명 ○ 사 업 비 : 356백만원(도비 89, 시비 267) ○ 추진내용 <ul style="list-style-type: none"> ▪ 사업 세부추진계획 수립 : '16. 1. ▪ 지원대상자 신청 접수 : '16. 2. ▪ 소요자금신청 및 집행실적보고 : 매분기 ▪ 정산결과보고 : '16. 12. 	
<p>⑥ 농번기 농촌마을 공동급식 지원사업</p>	<ul style="list-style-type: none"> ○ 사업기간 : '16. 1~12(농번기 기간중 40일) ○ 규 모 : 10개소 ○ 사 업 비 : 24백만원(도비 7, 시비17) ○ 추진내용 <ul style="list-style-type: none"> ▪ 도 세부추진계획 미 시달 	

신규사업	농업행정담당	☎ 3632
------	--------	--------

여성농업인 생생바우처 지원사업 추진

□ 목 적

- 문화적 여건이 열악한 농어촌 여성농업인에게 문화활동 기회제공
- 여성농업인의 반복적인 농작업 및 가사노동에서 비롯되는 요통, 관절염 등 만성질환 예방·치료 등 복지향상 도모

□ 개 요

- 사업기간 : 2016. 1월 ~ 12월
- 사업대상 : 농어촌 지역에 거주하며, 실제 영농에 종사하는 35세 이상 65세 미만 여성농업인
- 사업비 : 272,400천원(도비68,100, 시비158,900, 자담45,400)
- 사업량 : 2,270명
- 보조율 : 도비 25%, 시군비 58%, 자담 17%
- 지원단가 : 120천원/인 (보조 100, 자담 20)
- 사업내용 : 건강관리, 문화·학습 활동 등을 위한 비용 지원
- 법적근거 : 여성농어업인 육성법 제11조, 전라북도 농어업인 육성및지원조례 제6조, 전라북도 여성농어업인육성 지원조례 제10조

□ 2016 추진계획

- 도 세부지침 미시달 - 도 세부지침 확정 후 사업 시행

□ 기대효과

- 여성 농업인의 건강 증진과 문화활동 기회 제공으로 여성 농업인의 복지향상 기여

계속사업	고소득육성담당	☎ 3639
------	---------	--------

농촌자원활용으로 살기좋은 마을 만들기

□ 목 적

- 농촌체험 기반조성 및 프로그램 개발로 농촌지역의 활력증대
- 지역의 다양한 향토자원을 개발하여 소득증대 및 지속가능한 공동체 육성

□ 2016 추진계획

단위사업명	사업개요 및 계획	비 고
① 농촌관광 거점 마을 육성사업	<ul style="list-style-type: none"> ○ 사업기간 : '16. 1 ~ 12. ○ 사 업 비 : 1,358백만원(명시이월 362, 16년 996) [국비(지특)679, 시비679] ○ 사 업 량 : 1개마을 ○ 사업내용 : 농촌관광 거점마을 육성·지원 <ul style="list-style-type: none"> - H/W : 체험시설·설비, 방문객 수용시설 등 - S/W : 체험프로그램 개발, 역량강화 등 ○ 추진계획 <ul style="list-style-type: none"> ▪ 거점마을 공모 선정 및 확정 : '16. 1 ▪ 기본계획 수립, 사업시행 : '16. 1 ~ 12 	
② 체험·관광형 슬로푸드마을 조성사업	<ul style="list-style-type: none"> ○ 사업기간 : '16. 1 ~ 12. ○ 사 업 비 : 510백만원[국비(지특)250 도비10 시비250] ○ 사 업 량 : 1개마을(백구 마전난산마을) ○ 사업내용 : 농촌체험·관광 슬로푸드 마을 육성·지원 <ul style="list-style-type: none"> - 방문객 수용·체험·놀이·관광 시설, 전통적 저장·가공·보관 설비[H/W] - 음식, 체험프로그램 개발, 주민교육 등[S/W] ○ 추진계획 <ul style="list-style-type: none"> ▪ 사업시행 : '16. 1. ~ 12 	
③ 생생마을만들기 사업	<ul style="list-style-type: none"> ○ 사업기간 : '16. 1 ~ 12. ○ 사 업 비 : 75백만원[국비 25, 도비 10, 시비40] ○ 사 업 량 : 6개마을(기초 5, 사후 1) ○ 사업내용 : 생생마을만들기 구축 및 활동 지원 <ul style="list-style-type: none"> - 기초단계 : 주민 주도로 마을 경관개선, 문화 동아리 활동, 주민 복지 개선에 필요한 마을 공동체 활동 지원(개소당 5백만원) - 사후관리 : 마을공동체가 운영하고 있는 생산 가공시설 및 노후화된 장비 개보수 구입 지원(5천만원 정도) ○ 추진계획 	

· 대상마을 공모 선정 및 사업시행 : '16. 1~

신규사업	고소득육성담당	☎ 3639
------	---------	--------

시군역량강화하여 공동체활성화 도모

□ 목 적

- 마을 리더들의 역량 증대와 주민들의 적극적인 참여를 유도하여, 마을공동체를 활성화 시킴으로써 지속가능한 농촌마을을 만들 수 있는 기반 조성

□ 개 요

- 사업기간 : 2016. 1 ~ 2016. 12
- 사업대상 : 농촌마을, 권역 등
- 사업량 : 1식
- 사업비 : 150백만원[국비(지특) 105, 시비 45]
- 사업내용 : 농촌 현장포럼, 선진지 견학, 교육, 컨설팅, 거버넌스 운영, 네트워크 구축, 홍보·마케팅, 리더 등 역량강화
- ※ 건설과(일반농산어촌개발사업) → 농업정책과 이관

□ 2016 추진계획

- 사전준비지구(중점 3개마을) 현장포럼 등 추진 ----- '16. 1 ~ 11월
 - 현장포럼(4회차), 리더 역량강화, 컨설팅, 주민참여 마을만들기 등
- 사업완료지구(3개 권역 17개마을) 역량강화 추진 ----- '16. 1 ~ 12월
 - 리더 역량강화, 경영컨설팅, 홍보·마케팅, 네트워크 구축 등
- 기타 역량강화
 - 김제시 농촌마을 홍보를 위한 전국단위 박람회 참가 등

□ 기대효과

- 마을 역량을 강화함으로써 마을사업의 단계별 사업추진을 원활히 수행하고 상향식 마을만들기의 성공적 정착 도모
- 지역에 분포하는 자원의 효율적인 활용을 통해 지역경제 활성화
- 지역주민의 참여와 이해증진을 도모하고, 주민의식의 변화로 지속

가능한 농촌마을 역량 구축

계속사업	농산담당	☎ 3647
------	------	--------

쌀 소득 등 보전 직접지불제 내실추진

□ 목 적

- 시장개방 폭 확대 등으로 우려되는 쌀값 하락으로부터 농업인 등의 소득안정 도모
- 직불금 지급을 통한 농지의 기능과 형상 유지로 농지의 사회적 편익을 확보하고 식량자급률 제고에 기여

□ 개 요

- 사업비 : 29,056백만원(국비 20,556 도비 미정 시비 8,500)
- 사업규모 : 20,981ha(진흥 17,136, 비진흥 3,845)
- 대상농가 : 9,100농가
- 지원내용
 - 지급단가(ha당)
 - 국비 : 진흥지역 1,076,416원
 - 비진흥지역 807,312원
 - 시비 : 432,000원
 - 지급시기 : 고정형 매년 12월
- 지원규모 : 농업인 30ha, 법인 50ha

□ 2016 추진계획

- 등록신청서 접수 ----- '16. 3. 2. ~ 6. 15.
- 등록신청서 전산 입력 ----- '16. 3. 2. ~ 6. 21.
- 등록내용 변경 신청(농지형상 점검) ----- '16. 8. ~ 9.
- 고정직접지불금 교부요청 ----- '16. 10.
- 토양 및 농약 잔류 검사 요청 ----- '16. 11.
- 고정직불금 지급 ----- '16. 12.
- 변동직불금 지급 ----- '17. 1.

계속사업	농산담당	☎ 3647
------	------	--------

밭농업 직접지불 사업추진

□ 목 적

- 소득이 많지 않으면서 생산이 감소하는 대상품목 재배농가의 안정적인 소득보전을 통해 대상품목의 자급률제고 및 생산기반유지

□ 개 요

- 사 업 비 : 2,004백만원(국비 1,764 도비 120 시비 120)
- 사업규모 : 9,349ha
- 대상농가 : 7,900농가 이상
- 지원내용
 - 국비 : 밭고정 400천원/ha, 논이모작 500천원/ha
 - ▶ 밭고정 : 지목에 상관없이 밭에 재배하는 모든 작물
 - ▶ 논 식량·사료작물 : 조사료, 보리, 밀 등
 - 도비 : 미정
- 지원규모
 - 밭고정(국비) : 농업인 4ha, 법인 10ha
 - 논이모작 : 농업인 30ha, 법인 50ha, 들녘경영체 400ha

□ 2016 추진계획

- 등록신청서 접수 ----- '16. 3. 1. ~ 6. 15.
- 등록신청서 전산 입력 ----- '16. 5. 1. ~ 6. 23.
- 밭농업직불금 지급대상자 등록증발급 ----- '16. 7. 1.
- 이행점검 현지조사 ----- '16. 7. 1. ~ 10. 31.
- 밭농업직불금 지급 ----- '16. 12.
- 지급현황 분석 및 실적평가 ----- '16. 12.

신규사업

농산담당

☎(3647)

벼 종자소독기 지원사업 추진

□ 목 적

- 벼 키다리병, 깨씨무늬병, 감부기병 등 종자 전염성병을 사전에 예방하여 건강한 육묘 생산 및 수확량 감소 방지

□ 개 요

- 사업대상 : 우량종자 채종포 단지, 친환경 쌀 생산단지, 우수브랜드 쌀 생산단지, 쌀 생산농가 5호 이상 참여하는 마을(영농회), 쌀생산영농조합법인, 농업회사법인, 쌀 생산 작목반
- 사 업 비 : 364백만원(지특 182 시비 36.4 자담145.6)
- 사 업 량 : 91대
- 지원단가 : 4백만원/대
- 지원내용 : 벼 종자소독기 지원

□ 2016 추진계획

- 사업계획 수립 및 통보 ----- '16. 1. 1. ~ 2. 15.
- 사업대상 선정 및 추진 ----- '16. 4. 1. ~ 6. 30.
- 종자소독기 구입비 지급 ----- '16. 7.
- 지급현황 분석 및 실적평가 ----- '16. 12.

계속사업

농산담당

☎ 3647

경영개선 및 노동력절감 지원사업

□ 목 적

- 농촌지역에 농산물 생산 시설을 지원하여 농업구조개선은 물론, 농업생산성을 향상시키고 농촌의 일손 부족을 해소

□ 2016 추진계획

단위사업명	사업개요 및 내용	비고
① 소형농기계 지원사업	<ul style="list-style-type: none"> ○ 사업기간 : '16. 1 ~ 11. ○ 사 업 비 : 1,324백만원(시비500 자담824) ○ 사 업 량 : 609대 ○ 사업내용 : 정부지원대상 농기계로 구입가격 500만원 이하의 농기계 지원 <ul style="list-style-type: none"> - 기종별 구입가격(500만원) 범위내에서 40%~50% 보조 지원 ※ 종자소독기 제외 ○ 추진내용 <ul style="list-style-type: none"> ▪ 사업계획 수립 및 통보 : '16. 1~2. ▪ 사업대상 선정 및 추진 : '16. 4~11. 	
② 못자리 상토 지원사업	<ul style="list-style-type: none"> ○ 사업기간 : '16. 1 ~ 12. ○ 사업대상 : 쌀 생산 농가 ○ 사 업 비 : 2,375백만원(시비 1,900 자부담 475) ○ 사 업 량 : 18,760ha ○ 지원기준(ha당) : 경량 18포, 중량 14포 ○ 지 원 액(ha당) : 126,600원 ○ 지원내용 : 못자리상토지원 ○ 추진내용 <ul style="list-style-type: none"> ▪ 추진계획 수립 및 대상선정 : '16. 1. ▪ 사업추진 및 정산 : '16. 2~10. 	

계속사업

농산담당

☎ 3647

쌀 경쟁력 제고사업 추진

□ 목 적

- 쌀 시장 개방에 능동적으로 대처할 수 있는 시스템 구축
- 경영비 절감 및 쌀 품질향상으로 저비용 고효율 생산·유통체계 구축 및 쌀 산업 경쟁력 제고

□ 개 요

- 사업기간 : '16. 1 ~ 12.
- 사업대상 : 농협, RPC, 농업법인, 생산자 조직, 농업인 등
- 사 업 비 : 1,555.6백만원(도비 615.8, 시비 615.8, 자부담 324)
- 지원내용 : 우량채종포(6개소 34.8ha), 벃짚환원사업(3,380ha)
소규모육묘장(165m²/90동), 곡물건조기(18대) 등
- ※ 쌀 경쟁력 제고사업과 들녘경영체 육성사업으로 2005~2015년
시설·장비 기 지원받은 경영체는 추가 지원 불가

□ 2016 추진계획

- 쌀 경쟁력 제고사업 계획수립 ----- '16. 1.
- 대상자 선정 및 보조금 교부 결정 ----- '16. 2.
- 쌀 경쟁력 제고사업 추진 ----- '16. 3. ~ 12.
- 사업정산 및 보조금 지급 ----- '16. 12.

□ 기대효과

- 고품질 쌀 생산기반 구축을 통한 생산비와 노동력 절감
- 김제 쌀 품위향상을 통한 가격 경쟁력 제고 및 판매량 증가로
농가소득 증대 기여

계속사업

농산담당

☎ 3646

친환경 농업 육성 지원

□ 목 적

- 친환경 농업 확산을 도모하고 농업의 환경보전기능과 공익적 기능 제고

□ 2016 추진계획

단위사업명	사업개요 및 내용	비고
① 친환경 농업 직불제 지원 사업	<ul style="list-style-type: none"> ○ 사업기간 : '16. 1 ~ 12. ○ 사 업 비 : 179백만원(국비179) ○ 지원내용 : 친환경인증 필지별 3(무농약) ~ 5년(유기농)간 직불금 지급 ○ 추진계획 <ul style="list-style-type: none"> ▪ 사업추진계획 수립 및 신청 : '16. 3 ▪ 사업대상자 선정 및 이행점검 : '16. 5~10. ▪ 사업자선정 및 정산 : '16. 11~12. 	
② 친환경 농산물 생산자재 지원 사업	<ul style="list-style-type: none"> ○ 사업기간 : '16. 1 ~ 12. ○ 사 업 비 : 600백만원(시비 300, 자담 300) ○ 지원내용 : 친환경인증농가에 유기농업자재로 등록된 자재 지원 ※ 우렁이 및 자카제조에 필요한 재료는 등재여부 상관없이 사용가능 ○ 추진계획 <ul style="list-style-type: none"> ▪ 사업추진계획 수립 및 신청 : '16. 2~3. ▪ 보조사업 추진 및 보조금지급 : '16. 3~10 	
③ 토양개량제 지원사업	<ul style="list-style-type: none"> ○ 사업기간 : '16. 1 ~ 12. ○ 사 업 비 : 1,932백만원 (국비 1,352 도비174 시비 406) ○ 사업대상 : 황산면 외 6개 읍면 농지 ○ 추진계획 <ul style="list-style-type: none"> ▪ 사업대상자 선정 및 확정통보 : '16. 1. ▪ 보조사업추진 및 보조금지급 : '16. 2 ~ 12. ▪ 사업완료 및 사업평가 : '16. 12. 	

단위사업명	사업개요 및 내용	비고
<p>④ 토양개량제 공동살포비 지원사업</p>	<p>○ 사업기간 : '16. 1 ~ 12.</p> <p>○ 사업비 : 300백만원(시비 150, 농협 150)</p> <p>○ 사업내용 : 황산면 외 6개 읍면 일대에 규산질 공동살포비 지원</p> <p>○ 추진계획</p> <ul style="list-style-type: none"> ▪ 사업신청 및 확정통보 : '16. 1. ▪ 보조사업추진 : '16. 2~6 ▪ 사업완료 및 보조금 지급 : '16. 7. 	
<p>⑤ 유기질 비료 지원사업</p>	<p>○ 사업기간 : '16. 1 ~ 12.</p> <p>○ 사업비 : 1,656백만원 (국비 1,008 시비 648)</p> <p>○ 지원내용 : 유기질(부숙)비료 자재지원</p> <p>○ 추진계획</p> <ul style="list-style-type: none"> ▪ 사업대상자 선정 및 확정통보 : '16. 1. ▪ 보조금 교부결정 : '16. 2. ▪ 보조사업추진 및 보조금지급 : '16. 2~12. ▪ 사업완료 및 사업평가 : '16. 12. 	
<p>⑥ 친환경농자재 지원사업</p>	<p>○ 사업기간 : '16. 1 ~ 12.</p> <p>○ 사업비 : 106백만원 (국비 21 시비 32 자부담 53)</p> <p>○ 지원내용</p> <ul style="list-style-type: none"> - 천적, 미생물재제 등 유기농업자재 - 호밀, 헤어리베치 등 녹비작물 종자 <p>○ 추진계획</p> <ul style="list-style-type: none"> ▪ 사업대상자선정 및 확정통보 : '16. 2~3. ▪ 사업추진 : '16. 4~11. ▪ 사업완료 및 보조금지급 : '16. 12. 	

계속사업

원예특작담당

☎ 3657

딸기 · 토마토 생산 인프라 확대

□ 목 적

- 우리지역의 대표 농산물로 집중 육성할 딸기 토마토의 생산 기반 구축을 통한 농업 경쟁력 강화
- 생산성 증대를 위한 시설 자동화, 현대화로 농가의 노동력과 절감과 농업경영비 부담 완화

□ 추진상황 및 계획

단위사업명	사업개요 및 내용	비고
① 딸기 · 토마토 육성사업	<ul style="list-style-type: none"> ○ 사업기간 : '16. 1 ~ '16. 12. ○ 위 치 : 김제시일원 ○ 사 업 비 : 1,200백만원(시비600, 자담600) ○ 사 업 량 : 1.3ha ○ 사업내용 : 시설하우스 신축, 고설베드, 양액시설 등 ○ 추진계획 <ul style="list-style-type: none"> ▪ 사업추진계획 통보 및 신청 : '15. 12. ▪ 대상자 선정 및 사업 추진 : '16. 01 ▪ 사업완료 및 보조금지급 : '16.02~12 	
② 식품클러스터 지역특화품목을 연계한 생산유통 기반구축사업	<ul style="list-style-type: none"> ○ 사업기간 : '16. 1 ~ '16. 12. ○ 대상품목 : 토마토, 딸기, 포도, 파프리카 ○ 사 업 비 : 3,136백만원 (국 1,307 시 261 자담 1,568) ○ 사 업 량 : 1.2ha ○ 사업내용 : 자동화(연동)하우스 신축 ○ 추진계획 <ul style="list-style-type: none"> ▪ 사업추진계획 통보 및 신청 : '15. 12. ▪ 대상자 선정 및 사업 추진 : '16. 01 ▪ 사업완료 및 보조금지급 : '16.02~12 	

계속사업

원예특작담당

☎ 3657

소득 창출의 원예농산물 육성

□ 목 적

- 다양한 소비시장을 반영한 소득 작목 생산으로 돈버는 농업 전환
- 품목별 집약적 생산을 유도하여 대외 경쟁력 확보

□ 추진상황 및 계획

단위사업명	사업개요 및 내용	비고
① 고소득 품목 육성사업	<ul style="list-style-type: none"> ○ 사업기간 : '16. 1 ~ 12. ○ 대상품목 : 블루베리, 복분자, 오디 등 소득작목 ○ 사업비 : 400백만원(시비200, 자담200) ○ 사업내용 : 관수, 관정, 비가림시설, 잡초매트, 유통박스 등 ○ 추진계획 <ul style="list-style-type: none"> ▪ 사업대상자선정 및 보조금교부결정 : '16. 1~3 ▪ 사업현장확인 및 보조금지급 : '16. 4~12 	
② 권역별 특화품목 육성사업	<ul style="list-style-type: none"> ○ 사업기간 : '16. 1 ~ 12. ○ 대상품목 : 고사리, 대봉감, 고구마, 연 ○ 사업비 : 100백만원(시50, 자담50) ○ 사업내용 : 식재, 생산·유통 시설 ○ 추진계획 <ul style="list-style-type: none"> ▪ 사업대상자선정 및 보조금교부결정 : '16. 1~3 ▪ 사업현장확인 및 보조금지급 : '16. 4~12 	
③ 과수 경쟁력 강화사업	<ul style="list-style-type: none"> ○ 사업기간 : '16. 1 ~ 12. ○ 대 상 : 과수 농업인 ○ 사업비 : 400백만원(시비200 자담200) ○ 사업내용 : 과수방제기, 동력운반차, 승용제초기 ○ 추진계획 <ul style="list-style-type: none"> ▪ 사업대상자선정및보조금교부결정 : '16. 1~3 ▪ 사업현장확인 및 보조금지급 : '16. 4~12 	

계속사업 원예특작담당 ☎ 3657

시설원예 생산 최적화로 스마트 팜 구축

□ 목 적

- 시설원예의 선진화를 도모할 생산시설 장치화, 자동화 등 질적 성장을 유도하여 농업의 체질 개선 확대
- 연내 생산이 가능한 시설 확충으로 농업 경제구조의 안정화

□ 추진상황 및 계획

단위사업명	사업개요 및 내용	비고
① 고품질 과수 생산시설 현대화사업	<ul style="list-style-type: none"> ○ 사업기간 : '16. 1 ~ '16. 12. ○ 사업대상 : 백구농협, 지평선배조합생산량의 80%이상을 3년이상 출하약정한농가 ○ 사 업 비 : 5,080백만원 (국비1,697, 도비147, 시비696, 자담2,540) ○ 사업내용 : 간이비가림, 방조망, 방풍망, 관수관비 등 ○ 추진계획 <ul style="list-style-type: none"> ▪ 추진계획통보 및 신청접수 : '15.12~'16.1 ▪ 과수발전협의회개최 : '16. 2 ▪ 대상자선정및보조금교부결정 : '16. 2~3 ▪ 사업현장확인 및 보조금지급 : '16. 4~6 	
② 시설하우스 지원사업	<ul style="list-style-type: none"> ○ 사업기간 : '16. 1 ~ '16. 12. ○ 사업대상 : 시설원예 농가 ○ 사 업 비 : 1,000백만원(시비 500, 자담 500) ○ 사 업 량 : 5ha ○ 사업내용 : 비닐(단동)하우스 신축 및 양액시설 고설베드 지원 ○ 추진계획 <ul style="list-style-type: none"> ▪ 대상자선정 및 보조금교부결정 : '16. 1~6 ▪ 사업현장확인 및 보조금지급 : '16. 3~12 	

단위사업명	사업개요 및 내용	비고
<p>③ 시설원예 에너지 절감 지원사업</p>	<ul style="list-style-type: none"> ○ 사업기간 : '16. 01 ~ '16 12. ○ 사업대상 : 시설원예농가 및 생산자 단체 ○ 사 업 비 : 940백만원 (국비 199, 도비 81, 시비 190, 자담 470) ○ 사업내용 : 다접보온커튼, 알류미늄스크린, 지열냉난방시설,목재펠릿난방기 등 ○ 추진계획 <ul style="list-style-type: none"> ▪ 추진계획통보 및 신청접수 : '16. 1 ▪ 대상자선정 및 보조금교부결정 : '16. 1~6 ▪ 사업현장확인 및 보조금지급 : '16. 3~12 	
<p>④ 시설원예 품질개선 지원사업</p>	<ul style="list-style-type: none"> ○ 사업기간 : '16. 1 ~ 12. ○ 사업대상 : 채소, 화훼 농가 및 생산자 단체 (일반원예시설, 원예전문생산자단체중 3년이상 공선출하 및 약정 농가 및 단체) ○ 사 업 비 : 728백만원 (국비 146, 도비 65, 시비 153, 자담 364) ○ 사업내용 : 시설현대화(온실상승, 개보수 등) ○ 추진계획 <ul style="list-style-type: none"> ▪ 추진계획통보 및 신청접수 : '16. 1 ▪ 대상자선정 및 보조금교부결정 : '16. 1~6 ▪ 사업현장확인 및 보조금지급 : '16. 3~12 	
<p>⑤ 시설원예 ICT 융복합 지원사업</p>	<ul style="list-style-type: none"> ○ 사업기간 : '16. 1 ~ 12. ○ 사업대상 : 자동화시설(기본 3연동)이 갖추어진 온실 ○ 사 업 비 : 248백만원 (국비 50, 도비 22, 시비 52, 자담 124) ○ 사업내용 : 온·습도 등의 최적환경 유지를 위한 복합 제어시스템 보급 ○ 추진계획 <ul style="list-style-type: none"> ▪ 추진계획통보 및 신청접수 : '16. 1 ▪ 대상자선정 및 보조금교부결정 : '16. 1~6 ▪ 사업현장확인 및 보조금지급 : '16. 3~12 	

계속사업

원예특작담당

☎ 3657

과실전문생산단지 기반조성사업

- 용지·유강지구 -

□ 목 적

- 과수 주산단지를 대상으로 용수공급·배수로 및 경작로 등 생산기반을 구축하여 경쟁력 있는 과실 생산 거점으로 육성

□ 개 요

- 사업기간 : '13. 4 ~ 16. 12.
- 사 업 비 : 2,862백만원(국비2,290, 시비572)
- 사 업 량 : 88ha(용지 35ha, 유강 53ha)
- 사업내용 : 용수개발, 농로개설 등 기반정비

□ 그간 추진상황

- '13. 04 : 공모 신청(김제시)
- '14. 05 : 사업계획 수립(한국농어촌공사 동진지사)
- '15. 02 : 사업 선정(농림축산식품부)
- '15. 05 : 용지·유강지구 수(위)탁계약(한국농어촌공사)
- '15. 08 : 용지·유강지구 기본계획 승인(전북도)
- '16. 01 : 유강지구 시행계획 승인(전북도)
- '16. 01 : 용지지구 시행계획 승인(시)
- '16. 01 : 공사 발주

□ 2016년 추진계획

- '16. 02 : 공사 착공
- '16. 12 : 사업 완공

□ 기대효과

- 과수작물의 생산성 향상과 품질개선으로 소득증대에 기여

신규사업

원예특작담당

☎ 3657

딸기 하이베드 개선사업

□ 목 적

- 고소득 작목으로 부상하고 있는 딸기 품목의 토경재배 농가에 노동력 절감, 연작장해 예방, 품질 고급화 등에 필요한 「하이베드」 개선으로 경쟁력 강화 도모

□ 개 요

- 사업기간 : 2016. 1 ~ 12
- 지원대상 : 시군통합마케팅조직 등 농산물 유통조직에 딸기 출하실적이 1년 이상인 농업인 또는 농업법인
- 사 업 비 : 378백만원(지특 225, 시비 45, 자부담 108)
- 사업내용 : 양액·베드·배지·난방시설 등 딸기 하이베드 시설

□ 2016년 추진계획

- 사업시행지침 홍보(시, 읍면동) ----- '16. 1월
- 사업희망자 사업 신청서 및 사업계획 제출(면→시) - '16. 2월
- 사업계획서 검토 후 사업대상자 선정(시) ----- '16. 3월
- 일상감사 실시 및 사업비 교부결정(시) ----- '16. 4월
- 사업시행 및 사업비 정산 ----- '16. 5~12월

□ 기대효과

- 시설원에 농산물 생산 작업환경 개선 기술보급으로 생산성 향상과 환경 친화적인 생산시스템 구축

계속사업	농지관리담당	☎ 3858
------	--------	--------

효율적인 농지관리 업무추진

□ 목 적

- 농지전용 및 농지이용실태조사를 통한 농지의 효율적인 이용·관리와 농지 소유 질서를 확립하고 농업인의 경영안정과 경쟁력을 강화

□ 2016 추진계획

단위사업명	사업개요 및 내용	비고
① 농지 전용 허가·협의 및 신고	<ul style="list-style-type: none"> ○ 기 간 : 2016. 1. 1. ~ 12. 31. ○ 대 상 : 농지를 경작목적 외로 사용하려는 자 ○ 허가권자 : 시 장 <ul style="list-style-type: none"> ▪ 진흥지역 3천㎡ 미만(이상 도지사, 장관) ▪ 진흥지역밖 3만㎡ 미만(이상 도지사, 장관) ○ 내 용 <ul style="list-style-type: none"> ▪ 농지전용 허가 및 협의 : 시 장 ▪ 농지전용 신고 : 시장 및 읍·면장 ▪ 농지보전부담금 부과 : 시 장 	
② 농업경영에 이용하지 않는 농지 등의 처분	<ul style="list-style-type: none"> ○ 사업기간 : 2016. 1. 1. ~ 12. 31. ○ 조사대상 : 농지취득 후 미자경 농지 ○ 추진내용 <ul style="list-style-type: none"> ▪ '15 농지이용실태조사 : '15. 9. ~ 12. ▪ '15 처분대상자 청문 : '16. 3. ▪ '15 처분의무대상 결정 및 통지 : '16. 5. ▪ '15 처분명령 및 처분명령 유예 : '17. 5. ▪ '15 농지법 이행강제금 부과 : '17. 12. 	

단위사업명	사업개요 및 내용	비고
<p>③ 농업진흥지역 해제·변경 추진</p>	<p>○ 추진기간 : '16. 1 ~ '16. 6월</p> <p>○ 추진대상 : 농업진흥지역 21,817ha (진흥구역 20,687ha, 보호구역 5,087ha)</p> <p>○ 추진내용 : 도로·철도 개설등 여건변화에 따른 관리가 부적한 농업진흥지역</p> <ul style="list-style-type: none"> - 농업진흥구역(3ha 이하) 해제추진 - 보호구역(3~5ha) 변경추진 <p>○ 추진계획</p> <ul style="list-style-type: none"> ▪ 실태조사 조사표작성 : '16. 1 ~2월 <ul style="list-style-type: none"> - 경지정리 미실시 지역을 대상으로 조사 ▪ 조사도면 보완 및 정비 : '16. 3월 <ul style="list-style-type: none"> - 전라북도 ⇒ 농식품부 사전검토 ▪ 해제·변경 승인요청 : '16. 4 ~ 5월 <ul style="list-style-type: none"> - 주민의견청취 개별 통보후 승인요청 (전라북도 ⇒ 농식품부) ▪ 해제승인 및 고시도면 배포 : '16. 6월 <p>※ 2017년 이후 매년 연차적으로 해제·변경 추진(전국 농업진흥지역 10% 해제계획)</p>	

계속사업 귀농귀촌T/F팀 ☎ 4508

귀농귀촌 유형별 맞춤형 지원

□ 목 적

- 귀농·귀촌인의 성공적인 정착을 위한 유형별 지원체계 구축
- 도시민 유치 확대와 지역 주민과의 융화를 도모하여 지역경제 활성화

□ 2016 추진계획

단위사업명	사업개요 및 내용	비고
① 귀농·귀촌종합 지원센터 운영	<ul style="list-style-type: none"> ○ 사업기간 : 2016. 1~12월 ○ 사 업 비 : 162백만원(국비 68, 도비 6, 시비 88) ○ 추진계획 <ul style="list-style-type: none"> ▪ 도시민 농촌유치 상담실 운영 : 1~12월 (귀농귀촌 T/F팀, 귀농귀촌협의회사무실) ▪ 성공적인 정착을 위한 멘토연계 상담체계 구축 ▪ 귀농·귀촌 홍보 박람회등 참가 : 5~10회 - 수도권 at센터, 킨텍스, 부산, 지역축제 등 ▪ 지역주민과 귀농귀촌인 화합프로그램 운영 - 재능기부단 운영 및 동아리 활동 등 ▪ 귀농·귀촌 협의회 활성화 지원 : 교육등 5회 ▪ 귀농·귀촌 지원안내 홍보 홈페이지 관리 	
② 영농 정착지원	<ul style="list-style-type: none"> ○ 사업기간 : 2016. 1~12월 ○ 사 업 비 : 100백만원(시비) ○ 추진계획 <ul style="list-style-type: none"> ▪ 농가주택 수리비 지원 : 10동 ▪ 영농정착 지원(하우스, 소형농기계) : 20농가 ▪ 농업창업자금 및 농가주택구입자금 융자 - 지원액 : 50~300백만원(5년거치 10년상환) 	
③ 예비 귀농인 임시거주용 등지조성 지원	<ul style="list-style-type: none"> ○ 사업기간 : 2016. 1~12월 ○ 사 업 비 : 40백만원(국비 20, 도비 4, 시비 16) ○ 추진계획 <ul style="list-style-type: none"> ▪ 농가주택 빈집수리 : 3개소 ▪ 예비 귀농인의 임시거소 임대 : 1~6개월 - 귀농귀촌인 희망지역 정보습득 지원 	

단위사업명	사업개요 및 내용	비고
④ 지역주민, 귀농귀촌인 새로운 소득사업 개발 지원(교육)	<ul style="list-style-type: none"> ○ 사업기간 : 2016. 1~12월 ○ 사업비 : 29백만원(국비 15, 도비 3, 시비 11) ○ 추진계획 <ul style="list-style-type: none"> ▪ 귀농귀촌인 지역주민 상생 창조사업 개발 <ul style="list-style-type: none"> - 농산물 판매, 농촌관광(체류형 야영) 개발 ▪ 벽골제 광장 및 농촌체험농장 정주공간 제공으로 마케팅 극대화 	
⑤ 도시민(귀농귀촌인) 이사비용 지원	<ul style="list-style-type: none"> ○ 사업기간 : 2016. 1~12월 ○ 사업비 : 20백만원(국비 10, 도비 2, 시비 8) ○ 추진계획 <ul style="list-style-type: none"> ▪ 도시민(귀농귀촌인) 이사비용 지원 <ul style="list-style-type: none"> - 가구원수에 따른 차등지원(세대원당 10만원) ▪ 이사를 통한 지역 경제 활성화 제도 검토 <ul style="list-style-type: none"> - 김제사랑상품권 제공 등 	
⑥ 귀농인 학습지원	<ul style="list-style-type: none"> ○ 사업기간 : 2016. 1~12월 ○ 사업비 : 189백만원 (국비 74, 도비 7, 시비 104, 자담 4) ○ 추진계획 <ul style="list-style-type: none"> ▪ 수도권 귀농학교 운영 : 4회, 140명(2~11월) <ul style="list-style-type: none"> - 농촌체험, 농업정보제공, 귀농사례, 의식교육 등 ▪ 영농 현장 체험학습 : 14명(2~12월) <ul style="list-style-type: none"> - 경영능력 우수농장에서 현장실습 : 5개월 ▪ 귀농귀촌 기본 교육 : 40명(2~4월, 120시간) ▪ 귀농귀촌 선택 교육 : 120명(5~6월, 3개과정) 	
⑦ 귀농귀촌인 농촌 체험살이 조성지원	<ul style="list-style-type: none"> ○ 사업기간 : 2016. 1~12월 ○ 사업비 : 50백만원(지특22.5, 시비27.5) ○ 추진계획 <ul style="list-style-type: none"> ▪ 마을공동체 우수마을 선정 추진 : 1개소 ▪ 농촌 체험살이 조성공간 확보 및 시설 <ul style="list-style-type: none"> - 귀농귀촌인 희망지역 정보습득 지원 	

유통 식품 과

보 고 순 서

<input type="checkbox"/> 일 반 현 황	678
<input type="checkbox"/> 2015 주요성과	680
<input type="checkbox"/> 2016 기본방향 및 중점과제	687
<input type="checkbox"/> 2016 주요업무계획	688

일 반 현 황

□ 직 제

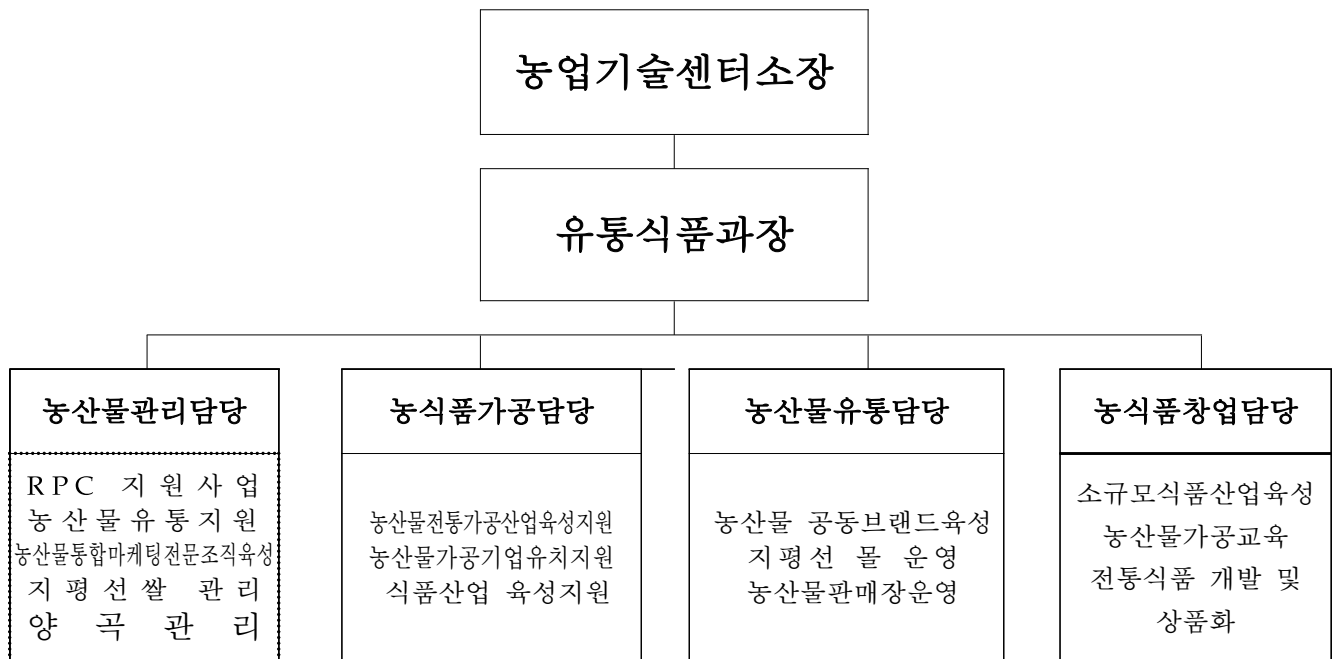

□ 인 원

직급 담당	계	5급	6급	지도사	7급	8급	9급	기능	청정·일용
계	16	1	3	2	4	3	2		1
농산물관리담당	7	1	1		3	1	1		
농식품가공담당	3		1			2			
농산물유통담당	4		1		1		1		1
농식품창업담당	2			2					

※ 기간제근로자 1

□ 정부양곡 보관창고 현황

창고수			보관능력			비고
계	농협	개인	계	농협	개인	
117	62	55	92,228톤	39,563톤	56,357톤	

□ 도정공장 현황

공장수	공장현황		비고
	공장명	가공능력(1일)	
합계	3개소	156톤	
3개소	신화공장	52톤	
	만경공장	52톤	
	부량공장	52톤	

□ 정부양곡보관 현황

(단위: 톤)

총계	조곡					수입미			
	소계	'12년	'13년	'14년	'15년	소계	'13년 (현미)	'14년 (현미)	'15년 (현미)
49,990	35,894	1,393	7,081	13,127	14,293	14,096	2,126	4,759	7,211

□ 미곡처리장 현황

계	RPC			DSC			위성시설	비고
	소계	농협	개인	소계	농협	개인		
11	9	6	3	1	1	0	1	

2015 주 요 성 과

□ 고품질쌀 브랜드육성사업

- 사업기간 : 2014. 3 ~ 2015. 12
- 사업대상 : (주)새만금농산농업회사법인 (대표 이익재)
- 사업량 : 가공시설현대화 및 교육·홍보·컨설팅
- 사업비 : 4,991백만원(국비1,497 도비449.1 시비1,047.9 자담1,997)
- 사업내용 : 백미 7.5톤/시간 가공라인 구축 및 시설GAP
브랜드쌀 생산·유통을 위한 교육·홍보·컨설팅

□ 벼 건조·저장시설 지원사업

- 사업기간 : 2015. 1.~ 6.
- 사업대상 : 서김제농협쌀조합공동사업법인 (대표 강병욱)
- 사업비 : 250백만원(국비125 도비7.5 시비17.5 자담100)
- 사업내용 : 벼 저온저장시설 1동 신축 (330m²)

□ 소비지 RPC 물류비 지원사업

- 사업기간 : 2015 1. ~ 12.
- 사업대상 : 김제농협쌀조합공동사업법인 제주사업소(대표 유갑규)
- 사업량 : 가공용 현미 5,000톤(40천원/톤)
- 사업비 : 200백만원(도비50, 시비50, 자담100)
- 사업내용 : 김제에서 제주까지 현미 운송비용

□ 전복쌀 Rice-up프로젝트 지원사업

- 사업기간 : 2015 1. ~ 12.
- 사업대상 : 3개RPC (공덕농협, 이택영농, 김제농협쌀조합)
- 사업비 : 2,200백만원(지특1,100 시비330 자담770)
- 사업내용 : 노후RPC 시설개선 및 부산물가공(왕겨펠렛) 시설지원

□ 생산자 조직화 및 통합마케팅 활성화 사업

- 사업기간 : 2015. 1. ~ 12.
- 사업대상 : 김제지평선조합공동사업법인(대표 나병훈)
- 총사업비 : 560백만원(국비280, 시비169, 자부담112)
- 사업내용 : 생산자 조직화 및 상품화, 홍보, 컨설팅 및 통합
마케팅전문조직 운영비 지원

□ 농산물 산지유통센터 건립 지원사업

- 사업기간 : 2013. 7. ~ 2015. 12.
- 사업대상 : (주)농산(대표 조기심)
- 사 업 비 : 6,000백만원(국비1,800, 시비1,800, 자부담2,400)
- 사 업 량 : 산지유통센터 신축(연면적 7,367.17m²) 및 유통시설 장비 교체
- 사업내용 : 농산물 산지유통센터 건립

□ 농산물 공동출하 확대 지원사업

- 사업기간 : 2015. 1. ~ 2015. 12.
- 사업대상 : 백구농협 외 2개소
- 총사업비 : 668백만원(국비167, 도비50 시비117, 자부담334)
- 사 업 량 : 토마토, 포도 등 4,884,338kg
- 사업내용 : 공동선별 비용 지원

□ 농산물 마케팅 지원사업

- 사업기간 : 2015. 1. ~ 2015. 12.
- 사업대상 : 농업회사법인 (주)농산(대표 조기심)
- 총사업비 : 300백만원(국비90, 도비27 시비63, 자부담120)
- 사 업 장 : 김제시 순동2길 332
- 사업내용 : 산지 조직화 및 홍보 마케팅 등에 소요되는 비용 지원

□ 통합마케팅 활성화 상품화 기반 구축사업

- 사업기간 : 2014. 7. ~ 2015. 12.
- 사업대상 : 김제원협 외 3개소
- 총사업비 : 971백만원(지특486, 시비291, 자부담194)
- 사업장 : 김제시 월죽로 948
- 사업내용 : 선별장 신축 및 선별장비 구입

□ 농산물 마케팅 활성화 저온저장고 지원사업

- 사업기간 : 2013. 7. ~ 2015. 12.
- 사업대상 : 공덕농협(조합장 문홍길)
- 총사업비 : 675백만원(지특313 시비125, 자부담237)
- 사업장 : 김제시 공덕면 공덕리 186
- 사업내용 : 저온저장고 2동 신축(675.6㎡)

□ 농산물 물류 표준 장비 지원사업

- 사업기간 : 2015. 1. ~ 12.
- 사업대상 : 광활농협(조합장 신광식)
- 총사업비 : 54백만원(지특27 시비16, 자부담11)
- 사업장 : 김제시 광활면 광활로 465
- 사업내용 : 물류장비 구입(파렛트)

□ 로컬푸드 소규모 비닐하우스 지원사업

- 사업기간 : 2015. 1. ~ 12.
- 사업대상 : 읍스팜 외 2개소
- 총사업비 : 24백만원(도비7.2, 시비9.6, 자부담7.2)
- 사업량 : 990㎡(비닐하우스 330㎡*3동)
- 사업내용 : 소규모 비닐하우스 설치

□ 로컬푸드 생산 기반 구축 지원 사업

- 사업기간 : 2015. 7. ~ 2015. 12.
- 사업대상 : 로컬푸드 직매장 참여 농가(25명)
- 사업비 : 50백만원(시비25, 자부담25)
- 사업량 : 2,475m²(비닐하우스 165m²*15동)
- 사업내용 : 소규모 비닐하우스 설치

□ 로컬푸드 직거래 유통시설 지원사업

- 사업기간 : 2015. 7. ~ 12.
- 사업대상 : 동김제농협(조합장 장창호)
- 총사업비 : 12백만원(시비7.8, 자부담4.2)
- 사업장 : 김제시 금구면 낙성리 437
- 사업내용 : 로컬푸드 직매장 집기 구입(냉동고)

□ 통합마케팅 전문조직 육성 지원사업

- 사업기간 : 2015. 1. ~ 2015. 12.
- 사업대상 : 김제지평선조합공동사업법인(대표 라병훈)
- 총사업비 : 200백만원(시비160, 자부담40)
- 사업량 : 포장박스 26만장
- 사업내용 : 냉장탑차, 농산물 포장재 구입

□ 통합마케팅조직 상품화 장비 지원사업

- 사업기간 : 2015. 7. ~ 12.
- 사업대상 : 김제원협(대표 박진태)
- 총사업비 : 30백만원(시비15, 자부담15)
- 사업내용 : 지게차 구입

□ '14 지평선 우리밀 명품화사업

- 사업기간 : 2015. 1 ~ 12월
- 사업대상 : 지평선우리밀사업단, 우리밀영농조합법인, 우리밀 가공업체
- 사업위치 : 김제시 죽산면, 금산면, 봉남면 일원
- 사업비 : 1,332백만원(국비 666, 시비 386, 자부담 280)
- 사업내용
 - 경장보조 : 홍보마케팅, 컨설팅지원, 포장재디자인개발 등 11개사업
 - 자본보조 : 약과 가공시설 신축 및 자동화생산라인 구축

□ '14 웰빙황토고구마 식품클러스터육성사업

- 사업기간 : 2015. 1. ~ 12.
- 사업대상 : 공덕농업협동조합
- 총사업비 : 993백만원(국비455, 시비175, 자부담363)
- 사업내용 : 고구마 가공시설 구축(HACCP시설),
고구마오색떡 가공라인 1식
- ※ 기존 보조사업자 (주)황토고구마나라의 사업포기로 보조
사업자 공덕농협으로 재선정

□ 농식품 수출협의회 구성 및 발대식

- 구성일 : 2015. 6. 11 ※ 발대식 : 2015. 7. 14
- 대 상 : 관내 농식품 관련 19개 업체(회장 : (주)농산 대표 조기심)
- 내 용
 - 수출협의회 구성을 통한 수출업체 상호간에 해외시장
정보 공유
 - 수출업체간에 해외시장 공동마케팅 실시로 농특산물 수출확대 도모

□ 신선농산물 수출물류비 지원사업

- 사업기간 : 2015. 1. ~ 12.
- 사업대상 : 79농가 12개 업체(5개 품목)
- 총사업비 : 592백만원(도비177.6, 시비414.4)
- 사업내용 : 농수산물식품 수출시 소요되는 수출물류비 일부지원
(수출업체 5~11%, 농가 14%)

□ 대일본 신선농산물 공동선별비 지원사업

- 사업기간 : 2015. 7. ~ 12.
- 사업대상 : 화훼, 파프리카 생산농가(29농가)
- 총사업비 : 71백만원(도비21.3, 시비49.7)
- 사업내용 : 농수산물식품 수출시 소요되는 공동선별비 일부지원

□ 쌀 가공산업 육성지원사업(융자사업)

- 사업기간 : 2015. 1 ~ 12월
- 사업대상 : 2개소 (신화,회성창고)
- 지원조건 : 금리 연 3%
- 사 업 비 : 508백만원(융자)
- 지원내용
 - 정부양곡보관창고 신축 및 개보수

□ 농·축산물 공동브랜드 광역시 홍보

- 대상지역 : 광역시 서울지역, 인터넷 배너(뉴시스)
- 사 업 비 : 50백만원(시비)
- 사업내용 : 농·축산물 공동브랜드 광역시 홍보
 - * 서울 LED 전광판, 서울아파트 승강기 모니터 광고, 인터넷 배너(뉴시스)

□ 농·축산물 공동브랜드 포장재지원사업

- 지원대상 : 9개소(김제농협 외 8개소)
- 품 목 : 8개(쌀,파프리카,포도,배,한우,감자,한돈,흰찰쌀보리)
- 사 업 비 : 800백만원(시비 400, 자부담 400)
- 사업내용 : 지평선 농·축산물 공동브랜드 사용승인 품목에 대한 포장재지원

□ 농·특산물 전시판매행사 참가지원사업

- 참가업체 : 7개(지평선물 외 6개업체)
- 참가장소 : 서울코엑스, 대구엑스코, 부산벡스코, 일산킨텍스 등
- 사 업 비 : 15백만원(시비)
- 사업내용 : 대도시 유통매장에 참가 우리시 농특산물 홍보 및 판매

□ 지평선공동브랜드 판촉행사 지원사업

- 지원대상 : 8개소(김제농협 외 7개소)
- 참가장소 : 대도시 농협 하나로클럽 (서울, 성남, 고양, 제주 등)
- 참가품목 : 쌀, 포도, 배, 한우, 한돈
- 사 업 비 : 66.6백만원(시비33.3, 자부담33.3)
- 사업내용 : 대형유통센터 및 박람회 등에 참가 지평선브랜드판촉행사

□ 지평선물 택배비 지원사업

- 지원대상 : 지평선물 영농조합법인 (대표 : 최판산)
- 사업비 : 13.7백만원(시비 11.7, 자부담 2)
- 판매실적 : 5,203건/523백만원 ('15.12월말 기준)
- 사업내용 : 지평선물 오프라인·온라인, G마켓, 11번가, 인터파크, JB프라자

□ 전국 으뜸농산물 품평회 출품 지원

- 사업기간 : 2015. 11. 6. ~ 11. 8.(3일간)
- 장 소 : 경기도 성남시 유통센터 일원
- 지원대상 : (사)한국농업경영인 김제시연합회
- 사업비 : 11백만원(시비9.9, 자부담1.1)
- 사업내용 : 우리시 농산물(지평선쌀, 보리, 잡곡류 등) 출품

2016 기본방향 및 중점과제

비전

농산물 마케팅 역량 강화로 농업 경쟁력 제고



핵심 목표

- 농산물 유통구조 개선으로 농업 소득 증대
- 농산물 가공 산업 육성으로 지역 농산물 부가가치 향상
- 『지평선』 공동브랜드 육성으로 지역 농산물 경쟁력 강화
- 소규모 농식품 상품화 창업 기술지원



중점 전략 과제

- 고품질쌀 유통활성화지원사업으로 김제쌀경쟁력제고
- 농산물 유통 시설 지원으로 농산물 품질 향상
- 로컬푸드 생산 기반 구축으로 신선 먹거리 연중 제공
- 김제지평선 조합공동사업법인 육성, 유통환경변화 대응
- 향토 자원 발굴, 개발로 지역 경제 활력 증진
- 식품 가공 산업 육성으로 지역 식품 산업 활성화
- 농특산물 홍보 강화 및 『지평선』 공동브랜드 명품화 구축

2016 주요업무 계획

- ☐ 고품질 쌀 브랜드 육성 사업
- ☐ 쌀식량작물산업육성사업
- ☐ 벼건조·저장시설지원사업
- ☐ 소비지 RPC 물류비 지원사업
- ☐ 원예농산물 저온유통체계 구축사업
- ☐ 농산물 포장재 지원사업
- ☐ 농산물 포장재 지원사업
- ☐ 통합마케팅활성화 및 전문조직 육성
- ☐ 신선농산물 수출물류비 지원사업
- ☐ 농·식품 해외시장 개척 지원
- ☐ 국산보리생산 하우스맥주 클러스터구축
- ☐ 고소득작물 영경귀 가공사업
- ☐ 쌀가공사업육성사업
- ☐ 원예농산물 저온유통체계 구축사업
- ☐ 쌀가공식품 클러스터 육성사업
- ☐ 지평선 공동브랜드 광역시 홍보사업
- ☐ 지평선 공동브랜드 명품화사업
- ☐ 농·특산물 마케팅 지원체계 구축
- ☐ 고속도로 휴게소 로컬푸드 지원사업
- ☐ 농식품 상품화 창업 기술지원
- ☐ 고소득 지역특색 벤처농업 육성
- ☐ 장류 및 장아찌류 소규모가공시설 품질개선

계속사업	농산물관리담당	☎ 3652
------	---------	--------

고품질쌀브랜드육성사업

□ 목 적

- 벼 가공시설 현대화 및 교육·홍보·컨설팅의 지원으로 대표 브랜드 육성 및 김제쌀의 품질경쟁력 향상도모

□ 개 요

- 사업대상자 : 이택영농조합법인 (대표 김왕배)
- 사업기간 : 2015. 1. ~ 2018. 12. (4년)
- 사업장위치 : 김제시 황산동 682-11
- 총사업비 : 6,116.5백만원 (국비1,835 도비550.5 시비1,284.5 자담2,446.5)
- 사업내용
 - 가공시설현대화 (백미 10톤/시간 가공라인, 시설GAP)
 - 고품질쌀 생산·유통을 위한 교육·홍보·컨설팅(4년)

□ 그간 추진상황

- 사업자 확정 통보 및 사업비 확보 ----- '14. 12.
- 가공시설 신축에 따른 부지확보 및 인·허가 추진 -- '15. 5.~10.
- 가공시설 건축·기계 설계 및 검토 ----- '15. 6.~12.
- 교육·홍보·컨설팅 (1년차) 추진 ----- '15. 9.~12.

□ 2016 추진계획

- 가공시설 현대화사업 추진 ----- '16.1.~12.
(시공업체선정, 공사착공 등)
- 교육·홍보·컨설팅 (2년차) 추진 ----- '16.1.~12.

□ 기대효과

- 고품질쌀 대표브랜드 육성을 통해 안정적인 생산·유통체재를 구축하여 판로확보 및 소비자 만족도 제고

계속사업

농산물관리담당

☎ 3652

밭식량작물산업육성사업

□ 목 적

- 수확기 보리 매입량 확대 및 연중 품질관리로 안정적인 생산체제 구축

□ 2016 추진계획

단위사업명	사업개요 및 내용	업무소관
① 맥류 건조·저장 시설 지원사업 (2014년)	<ul style="list-style-type: none"> ○ 사업대상 : 진봉농협 (조합장 노종열) ○ 사업기간 : 2015.11.~ '16. 6 ○ 위 치 : 김제시 만경읍 송상리 428-1 ○ 규 모 : 사일로 1000톤, 건조기 등 부대시설 ○ 사 업 비 : 900백만원(국270 도90 시180 자360) ○ 추진실적 : 설계,일상감사,입찰 : '15. 12월 ○ 금후계획 <ul style="list-style-type: none"> ▪ 사업추진 : '16. 1~6월 	농산물관리 담당 (☎3652)
① 맥류 건조·저장 시설 지원사업 (2015년)	<ul style="list-style-type: none"> ○ 사업대상 : 금만농협 (조합장 최승운) ○ 사업기간 : 2015 12~ '16. 6 ○ 위 치 : 김제시 만경읍 송상리 428-1 ○ 규 모 : 사일로 1000톤, 건조기 등 부대시설 ○ 사 업 비 : 900백만원(국270 도81 시189 자360) ○ 금후계획 <ul style="list-style-type: none"> ▪ 일상감사 및 입찰 : '16. 1 ▪ 사업추진 : '16. 1~4월 ▪ 준 공 : '16. 5월한 	
② 맥류 건조·저장 시설 지원사업 (2016년)	<ul style="list-style-type: none"> ○ 사업대상 : 광활농협 (조합장 신광식) ○ 사업기간 : 2016. 1. ~ 6. ○ 위 치 : 김제시 광활면 옥포리 726-4 ○ 규 모 : 사일로 1000톤, 건조기 등 부대시설 ○ 사 업 비 : 900백만원(국270 도81 시189 자360) ○ 금후계획 <ul style="list-style-type: none"> ▪ 설계 및 일상감사 : '16. 2월안 ▪ 사업추진 : '16. 2~7. 	

□ 기대효과

- 수확기 산물보리 수매로 농업인 편의 도모 및 지속적인 계약재배를 통해 농가소득향상 기여

신규사업	농산물관리담당	☎ 3652
------	---------	--------

벼 건조·저장시설 지원사업

□ 목 적

- 건조·저장시설 확충으로 수확기 농가벼 매입확대 및 수확 후 관리비용 절감

□ 개 요

- 사업대상 : 김제농협쌀조합공동사업법인 (대표 유갑규)
- 사업기간 : '16. 4. ~ 12.
- 위 치 : 김제시 금산면 용산리 324-24
- 총사업비 : 650백만원(국비325 도비32.5 시비32.5 자담260)
- 사업내용 : 위성시설(DSC)로 사일로 1000톤 및 부대시설 설치

□ 그간 추진상황

- 사업 공모계획 시달 및 신청 ----- '15. 8.
- 신청업체 사업계획 심사 ----- '15. 10.
- 대상자 확정통보 ----- '15. 11.

□ 2016 추진계획

- 사업비 '16년 '1차추경 예산 반영 ----- '16. 3.
- 사업추진 (설계 및 시공업체 선정, 사업착공 등) ----- '16. 4. ~ 12.

□ 기대효과

- 벼 건조·저장시설 설치 지원으로 쌀의 연중 균일한 품질 유지
- 수확기 산물벼 매입으로 농가편의 제공 및 농가벼 판로 확보

신규사업	농산물관리담당	☎ 3652
------	---------	--------

소비지 RPC 물류비 지원사업

□ 목 적

- 김제쌀(현미)을 제주도로 운송·판매 업체에 물류비 지원으로 제주도 쌀 시장에서 안정적인 판매망 확보 및 시장 점유율 확대

□ 개 요

- 사업대상자: 김제농협쌀조합공동사업법인 제주사업소 (대표 유갑규)
- 사업기간 : 2016. 1. ~ 12.
- 총사업비 : 200백만원 (도비50 시비50 자담100)
- 사 업 량 : 5,000톤(현미) ※지원기준: 40,000원/톤
- 사업내용 : 현미 물류비 지원 (김제 → 제주도 소비지 RPC)

□ 2016 추진계획

- 세부추진계획 수립 및 보조금교부결정 ----- '16. 1.
- 사업추진 (분기별 사업비 정산·지급) ----- '16. 1.~12.

□ 기대효과

- 김제쌀의 제주도 틈새시장 공략으로 안정적인 판매기반 구축

신규사업

농산물관리담당

☎ 3652

원예농산물 저온유통체계 지원 사업

□ 목 적

- 농산물 유통과정에서 품질저하를 방지하여 상품성 향상을 통한 농가 소득 증대 및 소비자 신뢰 도모

□ 개 요

- 사업기간 : 2016년 4월 ~ 12월
- 사업대상 : 김제원협
 - 농가와와의 계약재배, 매취, 수탁 등을 통한 원예농산물 취급액이 연간 5억원 이상인 법인
- 사 업 비 : 66백만원(국비19.8 도비5.9 시비13.9, 자부담26.4)
- 사업내용 : 저온수송차량

□ 추진계획

- 추정 사업비 확보 ----- '16. 3.
- 보조금 교부 신청 및 일상 감사 실시 ----- '16. 4.
- 보조금 교부 결정 ----- '16. 4.
- 사업 착공 및 준공 ----- '16. 5 ~ 6.
- 보조금 지급 및 정산 ----- '16. 6.

□ 기대효과

- 통합수수료 부담 완화, 통합마케팅 참여 농가 확대, 농산물 물량 규모화 및 시장 교섭력 확보로 농산물 가격 경쟁력 제고

계속사업	농산물관리담당	☎ 3652
------	---------	--------

농산물 포장재 지원 사업

□ 목 적

- 관내 법인 포장재 박스 지원으로 안정적인 농산물 판매 및 농가 소득 증대 도모

□ 개 요

- 사업기간 : 2016년 1월 ~ 12월
- 사업대상 : 관내 영농조합법인
- 사 업 비 : 100백만원(시비50, 자부담50)
- 사 업 량 : 20개소(개소당 5백만원 정도)
- 사업내용 : 포장재(박스) 비용 지원

□ '16 추진계획

- 사업 계획 시달 ----- '16. 1.
- 보조금 교부 결정 ----- '16. 2.
- 사업 추진 ----- '16. 3.~11.
- 보조금 지급 및 정산 ----- '16. 12.

□ 기대효과

- 농산물 수입개방, 대형유통업체 성장, 소비유형의 다양화 등 어려움을 겪는 관내 영농법인들에 포장재(박스) 지원하여 농산물 경쟁력 확보 및 농가소득안정 도모

신규·계속사업

농산물관리담당

☎ 3652

통합마케팅 활성화 및 참여조직 육성

□ 목 적

- 농산물 수입개방, 대형유통업체 성장 등 외부 환경에 능동적 대응을 위하여 통합마케팅 중심의 유통 체계를 구축하고,
- 원예 농산물 경쟁력을 확보하여 농업인 소득 증대를 도모하고자 함

□ 추진계획

- 추정 사업비 확보 ----- '16. 3.

단위사업명	사업개요 및 내용							업무소관
① 생산자 조직화 및 통합마케팅 활성화 사업	○ 사업대상 : 김제지평선조합공동사업법인 ○ 사업기간 : 2014 ~ 2018년(5개년) ○ 총사업비 : 2,210백만원(지특1,105, 사663, 자442) *2016년 사업비 : 450백만원(국225, 시135, 자90)							농산물관리 담당 (☎3652) 예산확보
	구분	계	2014년	2015년	2016년	2017년	2018년	
	계	2,210	600	560	450	350	250	
	지특	1,105	300	280	225	175	125	
	시비	663	180	168	135	105	75	
	자담	442	120	112	90	70	50	
	○ 사업내용 ▪ 생산자조직화 : 농가 조직화 및 리더 양성 교육 ▪ 통합마케팅 활성화 : 법인운영, 상품화, 홍보, 마케팅, 컨설팅 지원							

단위사업명	사업개요 및 내용	업무소관
② 통합마케팅 전문 조직육성지원사업	<ul style="list-style-type: none"> ○ 사업대상 : 김제지평선조합공동사업법인 *사업의 수혜자 : <u>통합마케팅에 참여하는 원예농산물 생산 농가</u> ○ 사업비 : 80백만원(시비50, 자담30) ○ 사업내용 : 통합마케팅에 참여하는 원예 농산물 생산 농가에 통합 수수료(2%)에 대한 부담 완화를 위한 포장재 간접 지원 	
③ 농산물 공동작업 지원체계 확충사업	<ul style="list-style-type: none"> ○ 사업대상 : 광활농협, 김제원협, 용지농협 *사업대상 조직이 <u>과종 전 계약재배를 추진하고, 시기적으로 일시 출하되는 품목을 산지에서 공동작업 및 공동선별, 공동 출하하는 경우만 인정</u> ○ 사업비 : 500백만원(지특200, 시50, 자250) ○ 사업내용 : 봄감자, 고구마 (가을배추, 가을무, 양파, 봄감자, 고구마, 수박의 산지 공동수확 작업비 지원) 	농산물관리 담당 (☎3652) 1회 추경확보
④ 농산물 공동 출하 확대지원 사업	<ul style="list-style-type: none"> ○ 사업대상 : 김제조공법인, (주)농산 *<u>15년 산지유통종합평가 150등 이내</u> ○ 사업비 : 594백만원(국258, 도12, 시27, 자297) ○ 사업내용 : 공동선별비 지원 	
⑤ 농산물 마케팅 지원사업	<ul style="list-style-type: none"> ○ 사업대상 : 농업회사법인 (주)농산 *<u>15년 산지유통종합평가 조직화 취급액 이 높은 통합마케팅 조직</u> ○ 사업비 : 172백만원(국86, 자86) ○ 사업내용 : 농가조직화 및 홍보마케팅 	

단위사업명	사업개요 및 내용	업무소관
[6] 소규모 농산물 상품화 기반 구축사업	○ 사업대상 : 용지농협, 금만농협, 백구농협 <u>*도 평가(통합마케팅 실적 등) 후 선정</u> ○ 사업비 : 1,740백만원(지특870, 시522, 자348) ○ 사업내용 : 선별장 신축, 선별·세척기 등 상품화 시설 지원	농산물관리 담당 (☎3652)
[7] 농산물 물류 장비 지원사업	○ 사업대상 : 금만농협, 공덕농협 <u>*통합마케팅 출하실적 5억원 이상 조직</u> ○ 사업비 : 137백만원(지특69, 시41, 자27) ○ 사업내용 : 표준 물류 설비 지원	1회 추경확보

계속사업	농식품가공담당 ☎ 3623
------	----------------

신선농산물 수출물류비 지원사업

□ 목 적

- WTO 체제하에서 경쟁력 있는 농산물의 공격적인 수출시장 개척
- 수출농업에 대한 자신감 부여와 수출증대를 통한 도민 소득제고

□ 개 요

- 사업대상자: 농산물 생산 수출농가 및 수출업체
- 사업기간 : 2016. 1. ~ 12.
- 총사업비 : 566백만원(도비 170, 시비 396)
- 지원기준 : 정부고시 표준물류비의 25%지원
(농가 14%, 업체 5~11%)
- 사업내용 : 신선농산물 수출에 소요되는 물류비 지원 사업

□ 2016 추진계획

- 보조금 신청 접수 및 지급(상반기) ----- '16. 6.~7
- 보조금 신청 접수 및 지급(하반기) ----- '16. 11.~12

□ 기대효과

- 농산물의 전략적 수출시장 개척으로 수출농업에 대한 자신감 부여

계속사업 | 농식품가공담당 | ☎ 3623

농·식품 해외시장 개척 지원

□ 목 적

- 김제 농·식품 수출 확대 및 신규 전략 품목 개발을 위해 국제박람회 김제관 운영, 해외 대형 유통 매장 입점 지원 등을 통한 수출 경쟁력 강화
- 해외시장 정보 수집 및 바이어 발굴, 바이어 유대 관계 강화 등 장기적인 수출기반 조성

□ 개 요

- 사 업 량 : 2회 (상반기, 하반기)
- 사 업 비 : 50백만원 (시비100%)
- 사업내용
 - 중점 시장 식품박람회 김제홍보관 운영 : 2회 (상·하반기)
 - 민선6기 공약사업 농·식품 수출협의회 지속 추진
 - 지역별 특성을 고려한 시장개척 세부 전략 수립

□ 그간 추진상황

- 필리핀, 인도네시아 국제식품 박람회 참가지원 ----- '14.1~2
- 김제시 농·식품 수출협의회 간담회 및 구성 ----- '15.6
- 김제시 농·식품 수출협의회 발대식 ----- '15.7
- 수출 대상업체 1:1 코칭 및 교육 ----- '15.10

□ 2016 추진계획

- 김제시 농·식품 수출협의회 추진 ----- '16.1~12
- 농식품 수출전문인력 선발 및 공격적인 해외 마케팅 ----- '16.1~12
- '16 국제식품박람회 및 해외판촉전 참가 지원 ----- '16.1~12

□ 문제점 및 대책

- 농식품 수출향상을 위한 장기적 관점의 시책 추진 및 공격적인 해외마케팅을 위한 예산 확보가 필요함.

계속사업 농식품가공담당 ☎ 3623

국산보리생산 하우스맥주 클러스터구축

□ 목 적

- 국내산 보리를 원료로 한 국산맥아가공 산업화 및 로컬맥주 관광자원화 구축을 통한 농식품 고부가가치 창출

□ 개 요

- 사업기간 : 2015. 9. ~ 2017. 12.
- 총사업비 : 1,132백만원(국비 650, 도비 96, 시군비 186, 자담 200)
- 2016년사업비 : 848백만원(국비 568, 도비50, 시비30 자부담 200)
- 사업내용
 - 보리맥주 재배 단지 생산기술 및 산업화 전문 인력 양성
 - 김제보리맥아 제조생산시설 구축
 - 김제로컬맥주 체험·홍보판매장 조성
 - 홍보마케팅 및 새만금 로컬맥주축제 공동개최

□ 그간 추진상황

- 국산보리생산하우스맥주클러스터구축 중앙부처 심사·선정 ---- '15.3
- 군산시.김제시 행정협의회 및 벤치마킹 ----- '15.3~9
- 사업계획 및 '15년 사업비 확정 ----- '15.7

□ 2016 추진계획

- 맥주보리 전문인력양성교육 및 홍보마케팅추진-----'16.1~12
- 맥아제조시설 및 홍보판매장 사업추진-----16.1~12

□ 문제점 및 대책

- 군산시 시비 미확보로 사업추진 지연(사업단 미구성)
- 사업추진을 위한 예산 확보(30백만원) 필요

□ 기대효과

- 국내산 맥주보리 활용도 증진으로 곡물 자급률 향상 및 새로운 소득원 창출로 지역식품산업의 발전기반 확충

신규사업	농식품가공담당	☎ 3623
------	---------	--------

고소득작물 영경귀 가공사업

□ 목 적

- 고소득 대체 작물 영경귀 재배로 농가 고소득을 창출하고 영경귀를 활용한 다양한 기능성제품 생산, 유통으로 지역경제 활성화에 기여

□ 개 요

- 사업기간 : 2016. 1 ~ 2016. 12.
- 사 업 비 : 200백만원 (도비 40, 시비 60, 자부담 100)
- 사업내용
 - 기능성 영경귀 가공제품 생산·유통 관련 시설 및 장비

□ 2016 추진계획

- 일상감사 및 교부 결정 ----- '16.1.~3
- 사업 추진 ----- '16.4.~12
- 보조금 정산 ----- '16. 12

□ 기대효과

- 고소득 대체 농산물 발굴 “영경귀” 재배로 억대농가 육성
 - 영경귀 2.0ha 재배(연 3회 수확) 시 연 5억 매출 예상
- 영경귀를 이용한 농축액, 장류 등 다양한 제품을 가공 생산하여 유통을 통한 농가 소득 향상과 웰빙(Well-being) 김제 이미지 구축 및 지역경제 활성화에 기여

계속사업

농식품가공담당

☎ 3623

쌀가공산업 육성사업

□ 목 적

- 매년 소비량이 감소되는 쌀에 대한 소비를 촉진함으로써 쌀 산업 보호
- 국내산 쌀의 부가가치를 높이고 다양한 쌀 가공식품 수요창출을 통하여 쌀 산업의 경쟁력 강화 및 지역경제 활성화

□ 개 요

- 사업기간 : 2015. 1 ~ 2016. 12월
- 사업대상 : 한우물영농조합법인, 오성제과
- 사 업 비 : 200백만원(지특100, 시비 20, 자부담 80)
- 사업내용 : 국밥, 주먹밥 자동포장시설 및 누룽지 이송장치 구축

□ 그간 추진상황

- '15 쌀가공산업 육성사업 신청서 제출 및 대상자확정 ----- '14.10~12
- '15 쌀가공산업 육성사업 결산추경 예산확보 ----- '15.12

□ 2016 추진계획

- 일상감사 및 교부 결정 ----- '16.1.~3
- 사업 추진 ----- '16.4.~10
- 보조금 지급 및 정산----- '16.10.~12

□ 기대효과

- 쌀 식품기업 활성화를 통해 농가소득 향상 및 쌀 소비 확대에 의한 국내외 쌀 산업경쟁력 강화

계속사업

농식품가공담당

☎ 3623

원에농산물저온유통체계구축사업

□ 목 적

- 농산물 유통과정에서 품질저하를 방지하여 상품성 향상을 통한 농가 소득 증대 및 소비자 신뢰 도모

□ 개 요

- 사업기간 : 2015. 1 ~ 2016. 12월
- 사업대상 : 한우물영농조합법인
- 사 업 비 : 660백만원(국비198, 도비 59.4, 시비 138.6 자부담 264)
- 사업내용 : 저온저장고

□ 그간 추진상황

- '15 신청서 제출 및 대상자확정 ----- '14. 11~'15. 1
- '15 결산추경 예산확보 ----- '15.12

□ 2016 추진계획

- 일상감사 및 교부 결정 ----- '16.1.~3
- 사업 추진 ----- '16.4.~10
- 보조금 지급 및 정산----- '16.10.~12

□ 기대효과

- 쌀 식품기업 활성화를 통해 농가소득 향상 및 쌀 소비 확대에 의한 국내외 쌀 산업경쟁력 강화

쌀가공식품 클러스터육성사업

□ 목 적

- 매년 소비량이 감소되는 쌀에 대한 소비를 촉진함으로써 쌀 산업 보호
- 김제 쌀을 원료로 한 쌀가공 클러스터화 (생산-가공-유통-체험)로 지역 농산물 경쟁력 강화 및 농가 소득 증대

□ 개 요

- 사업기간 : 2016. 1 ~ 2017. 12월
- 총사업비 : 1,800백만원(국비900 , 시비435 , 기타465)
 - 2016년 사업비 : 1,140백만원(국비 570, 시비255, 자부담 315)
- 사업내용
 - 가공용쌀 재배농가 조직화교육 및 컨설팅, 마스터플랜 수립
 - 가공용쌀 생산 경영비지원, 제품포장개발 및 홍보마케팅
 - 쌀가공업체 시설현대화사업 및 쌀가공체험프로그램 개발·운영

□ '16 추진계획

- 사업자 선정 및 보조금 교부 결정 ----- '16.1.~3
- 사업 추진 ----- '16.4.~10
- 보조금 지급 및 정산----- '16.10.~12

□ 기대효과

- 쌀 재고 증가에 따른 쌀 가공식품 생산 및 쌀 소비 증대로 농촌경제 활성화
- 농촌문화 발상지인 김제에서 생산 된 쌀을 원료로 전국 최대 최고 쌀 가공시설 단지 구축을 위한 전초기지로 "NICE RICE" 김제 이미지 구축

계속사업 | 농산물유통담당 ☎ 3662

지평선 공동브랜드 광역시 홍보사업

□ 목 적

- 지평선 공동브랜드 농·축산물에 대한 대외 홍보로 인지도 향상 및 판로 개척으로 농가 소득증대 도모

□ 개 요

- 사업기간 : '16. 2. ~ 10.
- 대 상 : 지평선공동브랜드 사용승인 품목
- 품 목 : 8개 품목
 - 쌀, 파프리카, 포도, 배, 한우, 감자, 한돈, 흰찰쌀보리
- 사 업 비 : 50백만원(시비 50)
- 내 용 : 농·축산물 공동브랜드 광역시 홍보
(서울 LED전광판광고, 서울 프리미엄아파트 승강기 내, 인터넷 배너광고)

□ 2016 추진계획

- 지평선 공동브랜드 사업계획서 수립 ----- 2월
- 용역 계약의뢰 ----- 2월
- 업체선정 및 용역 착수 ----- 3월
- 지평선 공동브랜드 홍보 송출 ----- 4월
- 사업비 지급 ----- 10월

□ 문제점

- 지역에 한정된 1회성 광고로 전국단위 지평선브랜드 인지도 저하
- 과감하고 지속적인 예산 투자 필요

계속사업	농산물유통담당	☎ 3662
------	---------	--------

지평선 공동브랜드 명품화사업

□ 목 적

- 국내·외 농업환경변화에 능동적으로 대처하고 지역에 산재되어 있는 농·특산물의 브랜드를 통합 관리하여 공동브랜드 이미지 제고

□ 2016 추진계획

단위사업명	사업개요 및 내용	비고
① 공동브랜드 포장재지원사업	<ul style="list-style-type: none"> ○ 사업기간 : '16. 1. ~ 6. ○ 대 상 : 김제농협 외 10개소 ○ 품 목 : 8개 품목 <ul style="list-style-type: none"> ▪ 쌀, 파프리카, 포도, 배, 한우, 감자, 한돈, 흰찰쌀보리 ○ 사 업 비 : 800백만원(시비400, 자부담400) ○ 추진내용 <ul style="list-style-type: none"> ▪ 지평선 공동브랜드 사업계획서 수립 : 1월 ▪ 2015년도 포장재 잔량 사용 확인 조사 : 2월 ▪ 보조금 교부결정 : 3월 	
② 우수 농·축산물 지평선 공동브랜드 품목확대	<ul style="list-style-type: none"> ○ 사업기간 : '16. 1. ~ 12. ○ 대 상 : 김제지평선조합공동사업법인 ○ 품 목 : 2개 품목 (토마토, 고구마) ○ 추진내용 <ul style="list-style-type: none"> ▪ 지평선 공동브랜드 상표 사용 신청 : 1월~3월 ▪ 지평선 공동브랜드 신청서 및 사용승인 조건 등 적합여부 검토 : 4월 ▪ 지평선 공동브랜드 사용심의 위원회 개최 : 5월경 ▪ 위원회 결정에 의거 품목고시 및 상표 사용 승인서 등 교부 : 6월경 	

계속사업 | 농산물유통담당 | ☎ 3662

농·특산물 마케팅 지원체계 구축

□ 목 적

- 우리시 공동브랜드인 지평선인지도 향상과 상설매장을 통하여
농·특산물 안정적 판로 확보로 농가 소득증대

□ 2016 추진계획

단위사업명	사업개요 및 내용	비고
① 농특산물 전시판매 행사 지원	<ul style="list-style-type: none"> ○ 사업기간 : '16. 1. ~ 12. ○ 사업대상 : 서울코엑스 외 9개소 ○ 사 업 비 : 25백만원(시비) ○ 사업내용 <ul style="list-style-type: none"> - 각종행사 농특산물 전시 홍보 판매 - 행사장 부스비 지원 	
② 지평선물 홍보 운영	<ul style="list-style-type: none"> ○ 지평선물 택배비 지원 <ul style="list-style-type: none"> - 사업기간 : '16. 1. ~ 12. - 사업대상 : 지평선물영농조합법인 - 사 업 비 : 15백만원(시비12 자부담3) - 사업내용 : 온·오프라인매장 택배비 지원 ○ 지평선공동브랜드 홍보용 차량 랩핑 시공 <ul style="list-style-type: none"> - 사 업 비 : 7백만원(시비) - 사업내용 : 공동브랜드(8개품목) 홍보 	
③ 전국 으뜸농산물 품평회 출품 및 농산물포장재 지원	<ul style="list-style-type: none"> ○ 전국 으뜸농산물 품평회 출품 지원 <ul style="list-style-type: none"> - 사업기간 : '16. 10. ~ 11. - 사업대상 : (사)한국농업경영인김제시연합회 - 사 업 비 : 10백만원(시비8.91 자부담1.09) - 사업내용 : 농특산물 출품(쌀,잡곡류,과실등) ○ 농산물 포장재 지원 <ul style="list-style-type: none"> - 사업기간 : '16. 2. ~ 6. - 사업대상 : (사)한국농업경영인김제시연합회 - 사 업 비 : 6백만원(도비 3, 자부담 3) - 사업내용 : 포장재 지원 	

신규사업

농산물유통담당

☎ 3662

고속도로 휴게소 로컬푸드 지원 사업

□ 목 적

- 기존 고속도로 농특산물 판매장을 로컬푸드 직매장으로 대체하여 지역 농특산물 이미지를 쇄신하고, 관광객에게 홍보효과 거양

□ 개 요

- 사업기간 : 2016년 4월 ~ 12월
- 사업대상 : 동김제농협(조합장 장창호)
- 사 업 비 : 300백만원(지특150 시비75, 자부담75)
- 사 업 량 : 1개소 (100㎡)
- 사업내용 : 이서 휴게소 로컬푸드 직매장 신축

□ '16 추진계획

- 추정 사업비 확보 ----- '16. 3.
- 사업 계획 시달 ----- '16. 4.
- 보조금 교부 결정 ----- '16. 4.
- 사업 추진 ----- '16. 4.~12.
- 보조금 지급 및 정산 ----- '16. 12.

계속사업 농식품창업담당 ☎ 3655

농식품 상품화 창업 기술지원

□ 목 적

- 지역 원료를 기반으로 창업활동을 지원하여 농산물 부가가치 증진
- 농산물가공 기존 사업장의 시설개선을 통한 상품품질향상으로 소득향상

□ 2016 추진계획

단위사업명	사업개요 및 내용	비 고
① 소규모가공 창업 지원	<ul style="list-style-type: none"> ○ 사업기간 : 2016년 ○ 위 치 : 관내 ○ 규 모 : 1개소 ○ 사 업 비 : 50백만원(도비 25%, 시비 55%, 자담 20%) ○ 추진내용 <ul style="list-style-type: none"> ■ 농산물 활용 가공품 상품화 사업장 조성 '16. 3~6 ■ 식품제조업 등록, 시제품제작, 판로확보 '16. 7~10 ■ 사업완료 평가 : '16. 11. 	계 속
② 농업인 가공 사업장 품질향상 지원	<ul style="list-style-type: none"> ○ 사업기간 : 2016년 ○ 위 치 : 관내 ○ 사 업 비 : 30백만원(국비 50%, 시비 50%) ○ 추진내용 <ul style="list-style-type: none"> ■ 기존 농촌일감 갖기 사업장, 농업인 소규모 창업지원 사업장 추가지원 ■ 위생시설개선, 포장개선 : '16. 3~10 ■ 사업완료 평가 : '16. 11 	신 규

계속사업	농식품창업담당	☎ 3655
------	---------	--------

고소득 지역특색 벤처농업 육성

□ 목 적

- 기존 틀을 탈피한 신기술과 아이디어를 바탕으로 고부가가치 창출 및 틈새시장 개척
- FTA 등 대외여건 변화에 대응한 지역 전략작목 발굴·육성으로 지역경제 활성화 도모

□ 개 요

- 사업기간 : 2016년
- 사 업 비 : 100백만원(국비 50%, 시비 50%)
- 사업대상 : 1개소(봉남면 청정베리팍대표 신동영)
- 사업내용 : 블루베리 가공기술개발 상품화 사업장 조성

□ 2016추진계획

- 가공사업장 신축 및 가공기기 설치를 위한 벤치마킹 : 3월
- 블루베리 가공 시설 설치 및 기기 설치 : 4~6월
- 제조업소 등록 및 상품화 준비 완료 : 8월
- 개발 상품 시제품 및 포장재 제작 : 9~10월
- 상품 홍보 및 판매 활동 : 11월
- 평가 분석 : 12월

신규사업	농식품창업담당	☎ 3655
------	---------	--------

장류 및 장아찌류 소규모가공시설 품질개선

□ 목 적

- 농가형 장류 및 장아찌류 소규모가공 사업장 표준모델 보급
- 농가형 장류 장아찌류 가공사업의 경쟁력 강화 및 제품 품질향상

□ 개 요

- 사업기간 : 2016년
- 총사업비 : 100백만원(국비 50%, 시비 50%)
- 사업대상 : 장류 및 장아찌 사업장, 장류 제조기술 수준이 높은 법인, 농업경영체
- 사업내용 : 장류 또는 장아찌류 사업장 위생시설 설치, 표준 설계도 활용, 가공시설 설비 배치 및 위생구역 설정

□ 2016 추진계획

- 사업대상 사전교육 및 벤치마킹 : 2~3월
- 표준설계도 적용, 위생시설 설치 : 3~5월
- 위생도구, 가공설비, 시제품 생산 : 6~10월
- 가공 및 포장 기기 등 기계 납품 완료 : 12월

□ 기대효과

- 가공시설의 위생 개선을 통한 작업 안전성 향상 및 소득 증대
- 식생활 체험 프로그램 연계 안전한 식생활로 국민 건강 증진 기대

축 산 진 흥 과

보 고 순 서

<input type="checkbox"/> 일 반 현 황	716
<input type="checkbox"/> 2015 주요성과	718
<input type="checkbox"/> 2016 기본방향 및 중점과제	720
<input type="checkbox"/> 2016 주요업무계획	721

일 반 현 황

□ 직 제

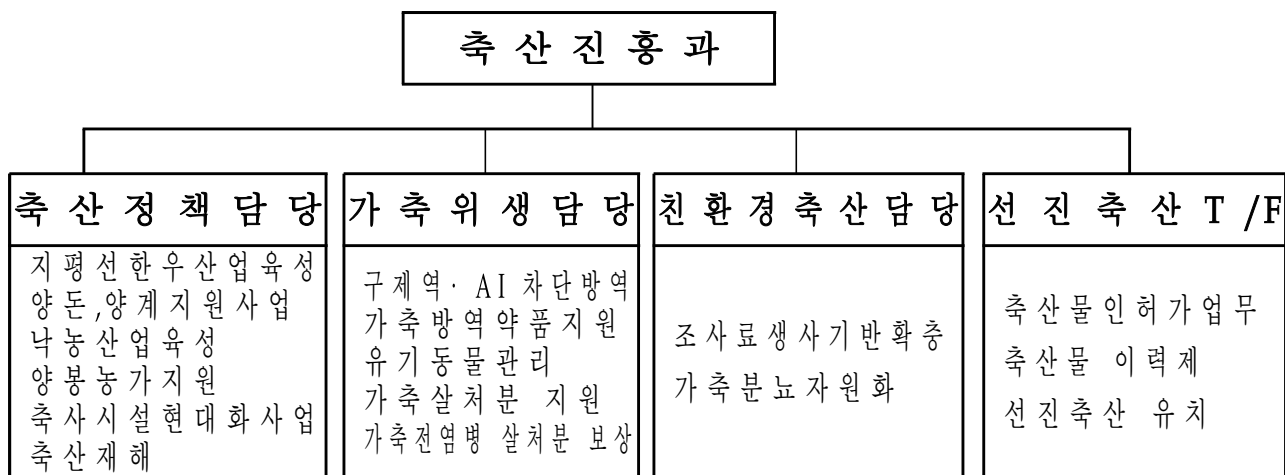

□ 담당별 현황

(단위 : 명)

구 분	계	5급	6급	7급	8급	9급	무기 계약	공중방역 수의사
계	15	1	3	6	2	1	1	1
축산정책담당	6	1	1	2 (육아휴직 1)	1	1		
가축위생담당	5		1	2			1	1
친환경축산담당	3		1	2				
선진축산T/F	1				1			

□ 가축사육현황

(단위 : 호/두)

축 종	'14. 12		'15. 12		증 감		비고
	호 수	두 수	호 수	두 수	호 수	두 수	
한육우	1,179	41,180	1,098	39,293	△81	△1,887	
젖 소	30	1,542	39	1,398	9	△144	
돼 지	105	241,048	105	251,573	-	10,525	
닭	197	4,649,519	159	5,405,555	38	756,036	

□ 축산단체

○ 협동조합(3개조합)

- 전주김제완주축협(장은복) : 조합원 3,600명, 자산 3,700억, 자본금 210억
- 동진강낙협(김춘수) : 조합원 299명, 자산 1,500억, 자본금 78억
- 전북한우조합(김창희) : 조합원 745명, 자산 582억, 자본금 30억

○ 주요 업종별 단체(3개단체)

- 한우협회(고상현/110명), 양돈협회(김일홍/45명), 낙농육우협회(한문규/26명)

□ 축산관련 업체

○ 도 축 업 : 2개소

- 농협목우촌(권용학) : 돼지 2,000두/일
- 부광산업(김운경) : 소 200두/일, 돼지 1,000두/일

○ 도 계 업 : 2개소

- 사조화인코리아 (이창주) : 닭 60천수/일
- 사조화인코리아 순동공장 (이창주) : 닭 35천수/일

○ 축산물판매업 : 226개소(식육 145, 즉석판매8, 우유 21, 운반 15, 기타 37)

○ 식육포장처리업 : 37개소

○ 사 료 공 장 : 7개소(배합사료 3, 섬유질사료 4)

- 배합사료 : 농협(1,500톤/일), 하림(800톤/일), 서울(500톤/일)
- 섬유질사료 : 축협(100톤/일), 전북한우조합(120톤/일)

낙협(96톤/일), 지평선티엠알영농법인(100톤/일)

○ 동 물 병 원 : 17개소(공수의 6명)

○ 가축인공수정소 : 10개소(축협 1, 민간 9)

2015 주 요 성 과

① 지평선 한우 육성

- 지평선한우 참여농가 육성
 - '13년 : 250농가/15,000두→'14년 : 300농가/16,000두→'15년 : 321농가/17,000두
- 우량정액, 혈통등록비 지원 등 집중 개량을 통한 농가소득 증대

② 사육환경 개선을 통한 경쟁력 강화

- 축사시설현대화 추진 : 6농가, 1,446백만원
- 축산기자재 지원 : 49농가, 170백만원
- 가축재해보험 가입비 지원 : 222농가, 1,826백만원
- 벌꿀농축가공시설 구축 : 1개소, 496백만원
- 양봉농가 저온저장고 지원 : 2개소, 12백만원

③ 구제역 및 AI 등 악성가축전염병 방역총력

- 구제역 일제접종 실시: 소 65,182두(2회), 염소 1,391두, 사슴 497두
- AI 피해보상으로 경영안정 지원
 - 살처분 보상금 지원 : 60호, 81억원(국비 65, 도비 5, 시비 11)
 - 가축 입식자금 지원 : 21호, 14억원
- 주요 가축전염병 예방약품 (5개축종 17개질병) 등 공급 : 2,121백만원
- 구제역·AI 조기차단을 위한 방역물품 지원
 - 소독약품8,552kg, 훈증소독제700개, 살서제1,980kg, 방역장화380켤레, 가축방역표지판1,500개, 가축방역일지1,500권
- 가금농가 질병관리 지원(질병검사 닭10종, 오리4종) : 114백만원(19농가)
- 돼지소모성질환 지도 지원 : 52백만원(10농가)
- 축산농가 소독시설 지원 : 41백만원(인공지능 안개분무 1대, 안개분무 8대, 이동소독기 4대)

④ 축산물 안정성 확보 및 유통구조 개선

- 축산물 유통,가공 시설 확충 : 1개소, 1,500백만원
- 축산물 종합 가공공장 유치 : 도드람양돈농협, 120,000백만원
- 축산물 HACCP컨설팅 지원 : 7개소, 39백만원
- 저소득층 및 차상위계층 가정의 학생들에 대한 무상 우유급식 지원 : 2,552명, 261백만원
- 쇠고기이력제 귀표부착 및 관리비 지원 : 12,256두, 110백만원

⑤ 가축분뇨 자원화로 자연순환농업 육성

- 가축분뇨 액비살포 지원 : 2,400ha
- 가축분뇨 처리시설 지원 : 스키드로더 8기
- 풀사료(야생갈대등) 수확 제조 지원 : 2,459ha, 31,589톤 생산
- 조사료 유통센터 구축 : 1개소 3,000백만원

2016 기본방향 및 중점과제

비 전

자연·사람·동물이 상생하는 친환경 축산 실현



핵심 목표

- 지평선 한우산업 육성
- 가축질병 발생 및 확산 방지
- 축산분뇨 자원화
- 조사료 생산·이용 확대



중점 전략 과제

- 품질 고급화 및 소비자 신뢰도 제고
- 사육시설 현대화 및 사육환경 개선
- 질병예방 위주의 가축방역체계로 전환
- 신속하고 체계적 위기대응 시스템 가동
- 교육강화로 농가 자가방역 의식 고취
- 축분자원화 이용으로 축분 적정처리 도모
- 풀사료 생산·이용 확대로 자연순환농업 실현

2016 주요업무계획

- ☐ 지 평 선 한 우 산 업 육 성
- ☐ F T A 대 응 축 산 경 영 안 정
- ☐ 가 축 질 병 예 방
- ☐ 축 산 물 안 정 성 확 보
- ☐ 축 산 분 뇨 처 리 시 설 지 원 사 업
- ☐ 조 사 료 생 산 기 반 확 충 사 업

계속사업

축산정책담당

☎ 3667

지평선 한우산업 육성

□ 목 적

- 우량정액 지원, 고급육 출하장려금 지원, 송아지생산 안정제 지원 등을 통하여 생산능력 고취 및 농가 경영 안정 도모

□ 2016 추진계획

단위사업명	사업개요 및 내용	비 고
① 한우 우량정액 지원사업	<ul style="list-style-type: none"> ○ 사 업 량: 6,500스트로 ○ 사 업 비: 65백만원(시비) ○ 지원대상: 한우사육농가 ○ 사업내용: 우량정액 지원 ○ 추진일정 <ul style="list-style-type: none"> ▪ 사업대상우 사육현황 조사 : '16. 1 ▪ 정액선정위원회 개최 : '16. 3 ▪ 분기별 사업점검 및 보조금 지급 : '16. 4~12 ▪ 정산보고 : '16. 12 	
② 한우 혈통 등록비 지원	<ul style="list-style-type: none"> ○ 사 업 량 : 2,500두 ○ 사 업 비 : 20백만원(시비) ○ 지원대상 : '16년 태어난 송아지중 혈통등록 대상축 ○ 사업내용 : 혈통등록 및 전산관리비 지원 ○ 추진일정 <ul style="list-style-type: none"> ▪ 추진방향 설정을 위한 간담회 개최 : '16. 1 ▪ 대상자 선정 및 사업량 배정 : '16. 2 ▪ 추진실적 검토 및 정산 : '16. 3~12 	

단위사업명	사업개요 및 내용	비 고
<p>③ 고급육 출하 장려금 지원</p>	<ul style="list-style-type: none"> ○ 사 업 량 : 300두 ○ 사 업 비 : 30백만원(시비) ○ 지원대상 : 지평선한우 브랜드참여 농가 ○ 사업내용 : 고급육 출하장려금 ○ 추진일정 <ul style="list-style-type: none"> ▪ 추진방향 설정을 위한 간담회 개최 : '16. 1 ▪ 고급육 출현에 따른 보상금 지급 : '16. 1~11 ▪ 정산보고 : '16. 12 	
<p>④ 암소유전형질 개량사업</p>	<ul style="list-style-type: none"> ○ 사 업 량 : 5,710두 ○ 사 업 비 : 198백만원(도비44,시비87,자담88) ○ 지원대상 : 한우사육농가 ○ 사업내용 : 선형심사 및 점정사업비 지원 ○ 추진일정 <ul style="list-style-type: none"> ▪ 사업시행기관 선정 : '16. 1 ▪ 사업 참여 신청(농가 → 사업시행기관) : '16. 3 ▪ 시행기관별 사업량 배정(시 → 사업시행기관) : '16. 3 ▪ 개량사업추진(사업시행기관) : '16. 3 ~ ▪ 사업 완료결과 보고 및 사업비 정산 : '16. 12 	
<p>⑤ 송아지 생산 안정제지원</p>	<ul style="list-style-type: none"> ○ 사 업 비 : 64백만원(도9 시23 자32) ○ 사 업 량 : 3,240두 ○ 지원대상 : 생산안정제가입농가 ○ 사업내용 : 생산안정제 가입비지원 ○ 추진일정 <ul style="list-style-type: none"> ▪ 사업공고 및 농가홍보 실시 : '16 1 ▪ 송아지생산안정사업 가입실적 파악 : '16 6. ▪ 가입실적에 의거 부담금 지급 : 16. 6 	

계속사업

축산정책담당

☎ 3667

FTA 대응 축산 경영안정

□ 목 적

○ FTA로 인한 대외개방 확대에 대응, 축사시설 현대화 등 사육 환경 개선과 기자재 지원을 통한 생산성 증대 도모

□ 2016 추진계획

단위사업명	사업개요 및 내용	비 고
① 축산물품질향상 지원사업	<ul style="list-style-type: none"> ○ 사업비 : 143백만원(도비28, 시비43, 자담72) ○ 지원대상 : 축산농가 ○ 사업내용 : 음용수질개선제(350천원), 돼지 우량정액(15천원), 사슴정액(500천원) 등 지원 ○ 추진일정 <ul style="list-style-type: none"> ▪ 지원대상 선정(우선순위 등 검토) : '16. 1 ▪ 기종선정(농가) : '16. 2 ▪ 완료농가 현지확인 및 서류검토 : '16. 3~11 	
② 축산기자재 지원사업	<ul style="list-style-type: none"> ○ 사업량 : 90대 ○ 사업비 : 192백만원 (도비38, 시비58, 자담96) ○ 지원대상 : 한우,젓소,돼지,닭 등 축산농가 ○ 사업내용 : 액체질소탱크, 보정틀, CCTV 등 ○ 추진일정 <ul style="list-style-type: none"> ▪ 지원대상 선정(우선순위 등 검토) : '16. 1 ▪ 기종선정(농가) : '16. 2 ▪ 완료농가 현지확인 및 서류검토 : '16. 3~11 	
③ 음용수질개선 장비지원사업	<ul style="list-style-type: none"> ○ 사업량 : 10대 ○ 사업비 : 100백만원(도비30 시비30 자담40) ○ 사업내용 : 정수기 등 음용수질 개선장비 지원 ○ 추진일정 <ul style="list-style-type: none"> ▪ 지원대상 선정(우선순위 등 검토) : '16. 1 ▪ 기종선정(농가) : '16. 2 ▪ 완료농가 현지확인 및 서류검토 : '16. 3~11 	

단위사업명	사업개요 및 내용	비 고
<p>④ 가축재해보험 농업인부담금 지원</p>	<p>○ 사 업 량 : 279농가</p> <p>○ 사 업 비 : 475백만원(도비95 시비142 자담238)</p> <p>○ 사업내용 : 가축재해보험 가입비중 일부를 지방비에서 지원</p> <p>○ 추진일정</p> <ul style="list-style-type: none"> ▪ 홍보 및 가입 : '16. 2 ~12 ▪ 사업계획 시달(시→보험가입기관) : '16. 2 ~12 <p>※ 매월 실적 및 예산소진 여부 확인 후 지원중단 통보</p>	
<p>⑤ 고품질 벌꿀 생산 지원</p>	<p>○ 사 업 량 : 5,000kg</p> <p>○ 사 업 비 : 30백만원(시비 15, 자담 15)</p> <p>○ 지원대상 : 양봉농가</p> <p>○ 사업내용 : 화분지원</p> <p>○ 추진일정</p> <ul style="list-style-type: none"> ▪ 추진방향 설정을 위한 간담회 개최 : '16. 1 ▪ 가격 및 사업량 결정 : '16. 2 ▪ 현지확인 : '16. 3~12 	
<p>⑥ 젖소능력 개량사업</p>	<p>○ 사 업 량 : 1,000스트로</p> <p>○ 사 업 비 : 40백만원(시비20, 자담20)</p> <p>○ 지원대상 : 젖소 사육농가</p> <p>○ 사업내용 : 고품질수입정액 지원</p> <p>○ 추진일정</p> <ul style="list-style-type: none"> ▪ 추진방향 설정을 위한 유관기관 협의 : '16. 1 ▪ 사업추진 지도(시) 및 정액 선정(농가) : '16. 2 	

계속사업

가축위생담당

☎ 3677

가축 질병 예방

□ 목 적

- 가축방역의 다각화, 선진화로 가축전염병 예방시스템 구축
- 가축전염병 예방을 통한 농가 경제적 손실예방 및 경쟁력 제고

□ 2016 추진계획

단위사업명	사업개요 및 내용	비 고
① 가축방역약품	<ul style="list-style-type: none"> ○ 사 업 비 : 2,166백만원(국39%,도9%,시22%,자30%) ○ 사 업 량 : 30,357천두수준 ○ 사업대상 : 축산농가(소,돼지,가금,개,꿀벌) <ul style="list-style-type: none"> ▪ 17종(소 8, 돼지 5, 닭 1, 개 1, 꿀벌 3) ○ 추진내용 <ul style="list-style-type: none"> ▪ 가축방역협의회 개최 : '16. 1 ▪ 구입의뢰 및 공급 : '16. 2 ~12 (축종별·접종 시기별 백신 공급) 	
② 브루셀라·결핵검사 및 살처분 지원	<ul style="list-style-type: none"> ○ 사 업 비 : 2,217백만원(국75%,도10%,시15%) <ul style="list-style-type: none"> ▪ 브루셀라·결핵검사 : 125백만원 ▪ 살처분 랜더링처리 : 50백만원 ▪ 살처분 보상금 : 2,042백만원 ○ 사업대상 : 브루셀라, 결핵, AI 발생농가 ○ 추진내용 <ul style="list-style-type: none"> ▪ 검사 채혈비 지급 : '16. 6, 12 ▪ 살처분 및 랜더링 처리 : 연중 	

단위사업명	사업개요 및 내용	비 고
<p>③ 위해해충·기생충 구제제 및 소독약품 구입</p>	<ul style="list-style-type: none"> ○ 사 업 비 : 220백만원 (시비) ○ 사업대상 : 축산농가(소,돼지,가금) ○ 추진내용 <ul style="list-style-type: none"> ▪ 가축방역협의회 개최 : '16. 1 ▪ 구입 및 농가공급 : '16. 2~ ▪ 사업정산 : '16. 12 	
<p>④ 구제역·AI 차단 방역 사업</p>	<ul style="list-style-type: none"> ○ 사 업 량 : 2종 11대 ○ 사 업 비 : 176백만원(도16%,시34%,자50%) ○ 사업대상 : 축산농가 ○ 사업내용 <ul style="list-style-type: none"> ▪ 축사내부소독시설 : 5대 ▪ 동물사체처리시설 : 6대 ○ 추진내용 <ul style="list-style-type: none"> ▪ 사업계획수립 및 사업신청 : '16. 3 ▪ 농가선정 및 보조금 교부결정 : '16. 3~6 ▪ 사업완료 보고 및 보조금 지급 : '16. 3~12 ▪ 사업 정산 : '16. 12 	

계속사업

가축위생담당

☎ 3677

축산물 안정성 확보

□ 목 적

- 축산물의 위생적인 관리와 품질 향상으로 국민보건위생 수준 향상
- 사육 소 관리 및 유통 쇠고기의 투명성 확보로 소비자 신뢰 구축

□ 2016 추진계획

단위사업명	사업개요 및 내용	비 고
① 축산물 HACCP 컨설팅 지원사업	<ul style="list-style-type: none"> ○ 사업량 : 12개소(농가 10 유통 2) ○ 사업비 : 96백만원 (기금40%, 도비10%, 시비20%, 자담30%) ※ 단가 : 농가 8백만원, 유통 4백만원 ○ 사업내용 <ul style="list-style-type: none"> ▪ 축산물 HACCP컨설팅 비용 지원 ○ 추진내용 <ul style="list-style-type: none"> ▪ 사업계획 수립 및 사업신청 : '16. 2 ▪ 대상자 선정 및 계약체결 : '16. 3 ▪ 완료보고 및 보조금 지급 : '16. 7~12 ▪ 사업 정산 : '16. 12 	
② 학교우유급식 지원	<ul style="list-style-type: none"> ○ 사업량 : 2,857명 ○ 사업비 : 307백만원 (기금60%, 도비10%, 시비30%) ○ 지원대상 : 저소득층 초·중·고등학생 ○ 추진일정 <ul style="list-style-type: none"> ▪ 학교별 우유급식업체 선정 : '15. 12 ▪ 급식지원대상 선정 및 통보 : '16. 2 ▪ 우유급식비 지급 : '16. 3~'16.12 	

단위사업명	사업개요 및 내용	비 고
<p>③ 쇠고기이력 추적사업</p>	<p>○ 사업기간 : 2015.12 ~ 2016.11</p> <p>○ 사 업 비 : 124백만원(기금50% 도비15% 시비35%)</p> <p>○ 사 업 량 : 12,936두</p> <p>○ 단 가 : 9,600원/두</p> <p>※ 자가부착비 : 6,770원/두</p> <p>○ 추진내용</p> <ul style="list-style-type: none"> ▪ 추진계획 수립 및 위탁기관 협의 : '16. 3 ▪ 귀표 부착비 지급 : '16. 3,6,9 ▪ 정산보고 : '16. 12 	

계속사업

친환경축산담당

☎ 3682

축산분뇨처리시설지원사업

□ 목 적

- 가축분뇨 처리시설 지원을 통한 새만금 상류지역 수질 개선
및 분뇨 자원화로 경종, 축산농가 상호보완 발전 도모

□ 2016 추진계획

단위사업명	사업개요 및 내용	비 고
① 가축분뇨처리 사업 (개별·공동)	<ul style="list-style-type: none"> ○ 사 업 량 : 8개소 ○ 사 업 비 : 160백만원(기금32, 도비16, 시비16, 융자94) ○ 지원대상 : 축산농가, 영농조합법인 ○ 사업내용 : 퇴·액비화시설 및 장비 지원 ○ 추진계획 <ul style="list-style-type: none"> ▪ 사업신청농가 사업검토 : '16. 1~2월 ▪ 농림축산수산발전심의위원회 개최 : '16. 3월 ▪ 대상자 확정및 교부결정 : '16. 3월 ▪ 농가별 사업추진 : '16. 3~12월 ▪ 사업완료 및 정산: '16. 12월 	
② 액비저장조 지원사업	<ul style="list-style-type: none"> ○ 사 업 량 : 5개소 ○ 사 업 비: 85백만원(기금 17, 도비 17, 시비 25.5, 자담25.5) ○ 지원대상 : 축산농가, 영농조합법인 ○ 사업내용 : 액비저장조 지원 ○ 추진계획 <ul style="list-style-type: none"> ▪ 농정심의회 : 2016. 3월 ▪ 일상감사 등 행정절차 이행 : 2016. 3한 ▪ 완료 농가별 현지확인 : '16. 3~12 	

단위사업명	사업개요 및 내용	비 고
<p>③ 정착촌 구조개선 지원사업</p>	<ul style="list-style-type: none"> ○ 사 업 량 : 1개소 ○ 사 업 비 : 200백만원(기금100, 도비30, 시비30, 융자40) ○ 지원대상 : 용지정착촌 3개마을 축산농가 ○ 사업내용 : 정착촌 축산농가 분뇨처리 시설 및 부대장비 지원 ○ 추진계획 <ul style="list-style-type: none"> ▪ 사업신청농가 사업검토 및 우선순위부여 : '16. 1~2월 ▪ 대상자 확정 및 보조금 교부결정 : '16. 3월 ▪ 농가별 사업추진 : '16. 3~12월 ▪ 사업완료 및 정산 : '16. 12월 	
<p>④ 가축분뇨액비 살포비지원</p>	<ul style="list-style-type: none"> ○ 사 업 량 : 1,700ha ○ 사 업 비 : 340백만원(기금50%, 도비20%, 시비30%) ○ 지원대상 : 5개 액비유통전문주체 ○ 사업내용 : 액비 살포비 지원 ○ 지원단가 : 150~300천원/ha(평가결과) ※ 우리시 등급별 액비전문유통주체 : 5 개소 ○ 추진계획 <ul style="list-style-type: none"> ▪ 액비유통주체별 사업량 배정 : '16. 2월 ▪ 액비유통주체별 액비살포 : '16. 2월~ ▪ 사업완료 및 정산 : '16. 12월 	
<p>⑤ 용지정착촌 가축분뇨 운반비 지원</p>	<ul style="list-style-type: none"> ○ 사 업 량 : 70,000톤 ○ 사 업 비 : 280백만원(시비) ○ 지원대상 : 용지정착촌 3개마을 축산농가 ○ 사업내용 : 분뇨운반비 지원 (3,820/톤) ○ 추진계획 <ul style="list-style-type: none"> ▪ 사업 지침 시달 및 신청 : '16. 1월 ▪ 농가별 사업량 배정 : '16. 1월 ▪ 사업 추진 지도 : '16. 3 ~ 9월 ▪ 사업완료 및 정산 : '16. 12월 	

단위사업명	사업개요 및 내용	비 고
<p>⑥ 계분고속 발효시설 지원사업</p>	<ul style="list-style-type: none"> ○ 사업량 : 1개소 ○ 사업비 : 230백만원(지 115시비 23 자담 92) ○ 지원대상 : 양계농가 및 법인 ○ 사업내용 : 계분 고속발효 퇴비화시설 설치비 지원 ○ 추진계획 <ul style="list-style-type: none"> ▪ 대상자 확정 및 보조금 교부결정 : '16. 1월 ▪ 사업 추진 지도 : '16. 4 ~ 9월 ▪ 사업완료 및 정산 : '16. 12월 	
<p>⑦ 가축분뇨 공동자원화 지원사업</p>	<ul style="list-style-type: none"> ○ 사업기간 : 2015 ~ 2016년(2년간) ○ 사업규모 : 10,752m² ○ 사업대상 : 신흥영농조합법인 ○ 총사업비 : 3,000백만원 ○ 사업내용 : 가축분뇨 퇴.액비시설 지원 (100톤/일) ○ 추진계획 <ul style="list-style-type: none"> ▪ 사업완료 및 시험가동 : 2016. 6월 ▪ 사업비 집행 및 정산 : 2016. 8월 ▪ 공동자원화 시설 운영 지도 	

계속사업

친환경축산담당

☎ 3682

조사료 생산기반 확충사업

□ 목 적

- 양질의 조사료 생산기반 확충으로 축산농가 및 경종농가 소득증대
- 국산 조사료 이용 확대로 수입 조사료 대체, 국제 경쟁력 향상

□ 2016 추진계획

단위사업명	사업개요 및 내용	비 고
① 풀사료경영체 장비 지원사업	<ul style="list-style-type: none"> ○ 사 업 량 : 12조 ○ 사 업 비 : 2,850백만원(기금495, 도비285, 시비570, 읍·자담1,500) ○ 지원비율 <ul style="list-style-type: none"> ▪ 일반 : 기금10%, 도비10%, 시비20%, 읍·자담60% ▪ 특구: 기금20%, 도비10%, 시비20%, 읍·자담50% ○ 사업내용 : 풀사료 생산 장비지원 ○ 추진내용 <ul style="list-style-type: none"> ▪ 경영체별 지원가능 면적파악 : '16. 1~2 ▪ 사업대상자 사업추진 관련 교육 : '16. 2~3 ▪ 사업완료 및 정산 : '16. 12 	
② 조사료 특구 퇴비구입비 지원	<ul style="list-style-type: none"> ○ 사 업 량 : 3,293ha ○ 사 업 비 : 1,206백만원(기금482, 시비724) ○ 지원비율 : 기금40%, 시비60% ○ 지원대상 : 조사료 특구지역 재배농가 ○ 사업내용 : 조사료특구지역 퇴·액비 구입비 지원 ○ 추진계획 <ul style="list-style-type: none"> ▪ 전문단지퇴비구입비 사업안내 : '16. 2~ ▪ 전문단지별 사업량 확정 : '16. 7~8 ▪ 사업완료 및 정산 : '16. 12 	

단위사업명	사업개요 및 내용	비 고
<p>③ 푼사료 수확 제조비지원</p>	<ul style="list-style-type: none"> ○ 사 업 량 : 60,000톤(일반12,000, 특구48,000) ○ 사 업 비 : 3,600백만원(기금1,800, 도비360, 시비1,080, 자담360) ○ 지원비율 <ul style="list-style-type: none"> ▪ 일반 : 기금30%, 도비10%, 시비50%, 자담10% ▪ 특구 : 기금50%, 도비10%, 시비30%, 자담10% ○ 사업내용 : 푼사료 수확제조비 ○ 추진계획 <ul style="list-style-type: none"> ▪ 경영체 회의(3회이상) 개최 : '16. 1~ ▪ GPS장비활용 현지재배조사 : '16. 4~ ▪ 품질등급제 따른 샘플 채취 및 검사 : '16. 6~ ▪ 생산량 실적 보고 및 제조비 지급 : '16. 8~ 	
<p>④ 푼사료 재배 및 부존자원 활용</p>	<ul style="list-style-type: none"> ○ 사 업 량 : 2,413ha ○ 사 업 비 : 676백만원(기금244, 자담432) ○ 지원비율 <ul style="list-style-type: none"> - 일반 : 기금 30%, 자담 70%, - 특구 : 기금 40%, 자담 60% ○ 지원대상 : 영농조합, 푼사료재배농가 ○ 사업내용 : 춘·추파용 목초 및 사료작물 종자구입비 지원 ○ 추진계획 <ul style="list-style-type: none"> ▪ 조사료재배사업 확대 홍보 : '15. 11~ ▪ 춘·추파용종자 공급 및 파종 : '15. 11~ 	
<p>⑤ 사료자가배합 장비지원</p>	<ul style="list-style-type: none"> ○ 사 업 량 : 6대 ○ 사 업 비 : 240백만원(도비36, 시비84, 자담120) ○ 지원비율 : 도비15%, 시비35%, 자담50% ○ 지원대상 : 축산업을 등록한 초식동물을 사육하는 전업규모 이상 농가 ○ 사업내용 : 사료자가배합장비 지원 ○ 추진계획 <ul style="list-style-type: none"> ▪ 사후관리 대상장비 현지점검 : '16. 1~ ▪ 대상자선정 및 사업추진 간담회 : '16. 3~ ▪ 사업완료 및 정산 : '16. 12~ 	

단위사업명	사업개요 및 내용	비 고
[6] 조사료 유통센터 지원사업	<ul style="list-style-type: none"> ○ 사업량 : 1개소 ○ 사업비 : 3,000백만원(기금900, 도비135, 시비765, 자담1,200) ○ 지원비율 : 기금30%, 도비4.5%, 시비25.5%, 자담40% ○ 지원대상 : 동진강낙농축산업협동조합 ○ 사업내용 : 건물(사무실, 공장등), 구축물 운반구, 소포장시설 등 ○ 추진계획 <ul style="list-style-type: none"> ▪ 시공업자 선정(입찰) 및 착공 : '16. 2~ ▪ 사업진행 시 시행지침 이행여부 확인 : '16. 3~ ▪ 사업완료 및 정산(회계감사등) : '16. 12 	
[7] 조사료 가공시설 지원사업	<ul style="list-style-type: none"> ○ 사업량 : 신규시설 1개소 ○ 사업비 : 2500백만원(기금750, 도비112.5, 시비637.5, 자담1,000) ○ 지원비율 : 기금30%, 도비4.5%, 시비25.5%, 자담40% ○ 지원대상 : 지평선한우영농조합법인 ○ 사업내용 : TMR가공시설 설치(90톤/일) ○ 추진계획 <ul style="list-style-type: none"> ▪ 건축인허가 절차 추진 : '16. 2~ ▪ 사업 추진상황 지도점검 : '16. 3~ ▪ 사업준공 시 부기등기 실시 : '16. 11~ ▪ 사업완료 및 정산(회계감사등) : '16. 12 	

농 촌 지 원 과

보 고 순 서

<input type="checkbox"/> 일 반 현 황	740
<input type="checkbox"/> 2015 주요성과	742
<input type="checkbox"/> 2016 기본방향 및 중점과제	746
<input type="checkbox"/> 2016 주요업무계획	747

일 반 현 황

□ 과원현황

구 분	계	농 촌 지도관	농 촌 지도사	지방전문 경력관	시간제 계약직	무기 계약직
계	24	1	17	1	2	3
지원기획담당	5	1	4			
인력육성담당	3		3			
생활자원담당	4		4			
경영정보담당	3		3			
농업기계담당	9		3	1	2	3

□ 사무분장

- 지원기획담당 : 지도공무원전문화, 지평선대학운영, 품목별연구회육성, 농촌진흥사업홍보, 예산집행관리, 상록관 운영
- 인력육성담당 : 농업인교육, 후계농업인, 농촌지도자, 4-H육성, 농업인단체 육성 및 지원, 한국농수산대학 졸업생 관리
- 생활자원담당 : 생활개선회육성, 농촌건강장수마을 농작업맞춤형안전관리, 편이장비사업, 농촌체험관광, 농산물가공지원실 운영, 농산물 가공 교육, 농촌교육농장 육성
- 경영정보담당 : 강소농경영체육성, 농업경영컨설팅, 농업소득분석, 작목별표준진단, 농업인정보화교육
- 농업기계담당 : 농기계임대사업장운영, 농기계순회수리, 농업기계 안전사용 및 정비 교육

□ 농업인 단체 현황

- 농촌지도자 : 700명
- 농업경영인 : 1,927명
- 4-H회 : 430명(학교, 영농, 본부)
- 생활개선회 : 800명
- 농민회 : 600명
- 여성농업인 단체(2개) : 300명

□ 주요시설 현황

- 상록관 : 지상 3층, 건축연면적 1,295m²
 - 1층 : 농산물가공지원실
 - 2층 : 중강의실, 소회의실, 세미나실, 사무실
 - 3층 : 대강당
- 농기계임대사업소 : 총부지 6,480m²(건축연면적 1,418m²)
 - 임대용 농기계 보유현황 : 61종 544대
 - 농기계 순회수리 봉사 및 안전사용 교육장비 : 25종 69대
- 농산물 가공기술활용 센터 : 495m²
 - 우리시 쌀 이용 제품개발, 창업 교육 프로그램 운영

2015 주 요 성 과

□ 농업경쟁력 향상을 위한 내실있는 전문교육

- 새해 농업인 실용교육 : 26회 1,949명(벼, 고추, 배, 오디등)
- 당면과제 영농현장 실천교육 : 127개소, 1,253명
- 소형, 대형 건설기계 운전면허 이수교육 : 4회, 110명
- 농산물우수관리(GAP)교육 : 7회 460명
- 품목별 전문기술 교육 : 14작목, 15회 819명(복숭아, 복분자 등)
- 품목별 농업인 연구회 활동 강화 : 22개회 864명
 - 작목별 전문기술 교육 및 선진지 벤치마킹 실시 : 20회 609명
- 지평선대학 운영 : 2과정 134명(과정별 27회, 120시간)
 - 시설과채과정(딸기, 토마토), 전통식품과정

□ 지역농업을 선도하는 정예농업인 육성

- 2015년 후계농업경영인 육성 : 62명(창업농 60, 우수경영인 2)
- 4-H과제교육 및 현장학습 지원 : 10개교 238명
- 영농4-H 시범영농 과제지원 : 2개소 2명
- 농촌지도자 영농교육 및 현장교육 : 5회 200명
- 농업인 단체 육성 및 지원 : 40회 3,000명

□ 쾌적하고 살기좋은 농촌환경 조성

- 여성농업인 능력개발 : 2개사업 132백만원
 - 생활개선회 육성(800명), 생활자원연구회 육성(3개회 126명)

- 다문화 가족 생활요리반 운영 : 1백만원 144명
 - 1:1 멘토링 생활요리반 교육 : 8회/18명씩
- 농촌건강 장수마을 육성('14~'16) : 1개소 50백만원
 - 장수마을 맞춤형 학습프로그램, 마을환경개선, 체험장 조성 등
- 농작업 환경개선 편이장비 사업 : 2개소 100백만원
 - 현장 적용 전문컨설팅, 편이장비 구입(동력운반차), 홍보용 간판 등
- 농촌 체험관광 활성화 지원 : 50백만원
 - 벼고을 농경문화 체험교실 운영 : 163회 3,450명
 - 김제 토요 마을학교 운영 : 28회 1,120명
 - 자유학기제 대비 컨설팅 실시 : 19개소
- 농촌 교육농장 운영 시범 : 4개소 100백만원
 - 농촌 체험프로그램 개발 및 컨설팅, 교육 기자재, 안전시설 등
- 저탄소 녹색생활 기술 보급 시범
 - 농촌 체험지도사 과정 개강(기초 35명, 심화 20명), 자평선 체험교실 운영(2,800명)

농산물 가공 상품화 기술지원

- 농산물가공기술 활용센터 운영 : 495㎡
 - 주요시설 : 쌀 가공 생산라인(쌀과자, 조청, 통곡물) 기타 가공장비 : 19종
 - 농업인 농산물가공지원실 활용센터 이용 실적 : 48회 128명
 - 지역농산물 이용 가공상품화 지원 : 발효식품연구회, 지역축제 참여상품 개발
 - 농업인 기술 이전 상품 개발 : 사과, 무 조청, 기능성 잼, 계란 건조 가공
- 예비창업농업인 교육(실기+이론) : 9회 414명
 - 창업 농업인 육성을 위한 가공기술 및 상품개발, 인허가, 식품관련 법규

○ 농산물 가공 마인드 함양 교육

- 전통가양주 연구회, 농식품연구회, 식품가공기능사반 교육 : 26회 534명
- 식품가공 기능사 자격증 취득(11명), 자연발효식초 제조 전문가 및 자격증 취득(18명), 지평선 막걸리 페스티벌 운영

○ 농·공·상 연대 협력 체계 구축 : 70명(회장 이병길)

- 농산물 생산, 가공, 판매 등 유기적인 협력으로 농업인 소득 증진에 기여
- 농산물품질관리사 전문인 육성 및 자격증 취득(10명)

□ 작지만 강한 농업경영체 육성

○ 강소농 경영체 육성 : 834농가('15년 100농가)

○ 강소농 육성 전문교육 및 컨설팅 : 396농가

- 강소농 경영개선 실천기본 교육 : 82농가
- 강소농 경영개선 심화교육 : 30농가
- 기타교육 및 개별 컨설팅 : 284농가

○ 강소농 자율학습실천 모임체 육성(강소농 54농가)

- 강소농 한우분야 정밀 컨설팅 : 8농가 16회 실시
- 강소농 자율모임체 현장교육 : 9회 174명

□ 농업경영컨설팅을 통한 경영능력향상

○ 농업경영컨설팅 지원사업 : 10개소 민간전문 컨설팅 지원

○ 농가경영 현장실용화 사업 : 경영진단분석(100농가), 교육(108명/2회)

○ 농산물소득조사 : 44농가(시설감자 등 15작목)

□ 정보화 농업인육성

- 전자상거래농업인육성교육(35명) : 17백만원
 - 농산물 전자상거래 및 마케팅 교육 실시 : 24회 100시간
- 농산물 디자인 개발 : 20백만원
 - 농산물 디자인 개발 및 포장재 제작 지원 : 2개소
- 농업인정보화교육 : 10백만원
 - 컴퓨터기초, 인터넷, 블로그, 홈페이지 관리 : 20회 400명

□ 농기계 안전사고 예방교육 및 영농편의 제공

- 농기계 임대사업 실적 : 4,722대(임대료징수 91백만원)
- 농기계 순회수리 및 안전교육 : 67개 마을, 500대
 - 트레일러, 로터리, 곡물탱크 등 농업용 저속차량 야광판 부착 : 600대

2016 기본방향 및 중점과제

비전

‘살고 싶은 농촌, 경쟁력 있는 농업’ 실현



핵심 목표

- 창조 농업을 선도하는 전문인력 양성 및 삶의 질 향상
- 농업경영체 역량 강화 및 경영 혁신을 통한 강소농 확산



중점 전략 과제

- 고품질 농산물 생산 핵심기술 교육으로 농업생산성 향상
- 과학영농 실천으로 농업경쟁력을 선도하는 농업인 육성
- 다양한 과제활동을 통한 능력있는 전문 여성농업인 육성
- 지속성장이 가능한 농업경영체 육성을 위한 맞춤형 컨설팅 추진
- e-비즈니스 및 정보화기술 교육으로 사이버농업인 양성
- 농촌체험관광 활성화로 체험객 만족도 향상과 상품개발
- 지역 농산물 가공 기술교육과 상품개발로 부가가치 향상
- 농기계임대사업 및 순화수리 강화로 생산비 절감과 농가육구 충족

2016 주요업무 계획

- ☐ 고품질 농산물 생산 상설 교육
- ☐ 과학영농 실천 핵심 농업인 육성
- ☐ 여성 농업인 능력개발 지원
- ☐ 농촌 환경개선으로 삶의 질 향상
- ☐ 농촌 체험관광 활성화 지원
- ☐ 농산물 가공 상품화 기술지원
- ☐ 지속성장 가능한 농업경영체 육성
- ☐ 맞춤형 전문농업 컨설팅 지원
- ☐ 농업인 정보화 기술 활용 능력 향상
- ☐ 농업인이 만족하는 농기계 임대사업 운영
- ☐ 심층교육을 통한 전문능력 배양

계속사업

고품질 농산물 생산 상설 교육

□ 목 적

- 우리지역에 맞는 특화작목 생산 교육을 통한 농업 경영 능력 향상
- 유망작목 현장 체험중심 교육으로 차별화된 영농기술 조기 보급

□ 2016 추진계획

단위사업명	사업개요 및 내용	업무소관
① 지평선대학 운영	<ul style="list-style-type: none"> ○ 교육기간 : 2 ~ 12월 ○ 교육인원 : 2개과정, 100명 ○ 사 업 비 : 92백만원(국비 33, 시비 67%) ○ 추진내용 <ul style="list-style-type: none"> ■ 종자생산관리 50명, 토양관리 : 50명 ■ 종자기능사 자격증 취득 교육 ■ 수강시간 : 120시간(이론 76, 현장 36, 기타 8) ■ 입 학 식 : 2016. 2. 26.(졸업 2017. 2. 24.) 	지원기획담당 (☎4503)
② 실용기술 현장교육	<ul style="list-style-type: none"> ○ 사 업 비 : 11백만원(국비 50, 시비 50%) ○ 계획인원 : 4,000명 ○ 추진내용 <ul style="list-style-type: none"> ■ 새기술 농업인 실용교육 : 20회, 2,000명 - 일반작목 800명, 심화교육 1,200명(13작목) ■ 당면과제 영농 현장교육 : 2,000명(6~8월) ■ 농업인 희망작목, 영농현장 애로기술 해결 	
③ 품목별 특화교육	<ul style="list-style-type: none"> ○ 사 업 비 : 6백만원(국비 50, 시비 50%) ○ 계획인원 : 10작목, 1,000명(채소, 과수, 특작) ○ 추진내용 <ul style="list-style-type: none"> ■ 지역 특화품목 전문가 과정 중기교육 ■ 품목별/과정별 연중 교육과정 운영 영농설계 → 재배기술 → 상품화과정 	인력육성담당 (☎4510)
④ 자격취득, 품질인증 및 현장컨설팅 교육	<ul style="list-style-type: none"> ○ 사 업 비 : 26백만원(시비) ○ 계획인원 : 13회 1,100명 ○ 추진내용 <ul style="list-style-type: none"> ■ GAP 인증 관리 교육 : 1,000명(2~8월) ■ 소형건설기계 운전면허 취득 : 100명(2~12월) 	

계속사업 인력육성담당 ☎ 4510

과학영농 실천 핵심 농업인 육성

□ 목 적

- 과학영농 실천으로 농업경쟁력을 선도하는 농업인 육성
- 농업인 학습단체 자생력 강화 및 지역농업의 선도자로 양성

□ 2016 추진계획

단위사업명	사업개요 및 내용	비고
① 후계농업인 육성	<ul style="list-style-type: none"> ○ 사업비 : 12,000백만원(읍자), 76백만원(지특 33, 도비 13, 시비 54%) ○ 신규 후계농업인 선정 : 60명 내외 <ul style="list-style-type: none"> ■ 영농 정착자금 지원, 교육, 경영컨설팅, 사후관리 ○ 학교 4-H회 육성 : 10개교, 250명 <ul style="list-style-type: none"> ■ 과제학습활동(월2회) 및 현장학습 지원 ○ 영농4-H회 육성 : 50명 <ul style="list-style-type: none"> ■ 젊은 영농인 육성지원 1개소, 봉사활동 6회, 교육 3회 ○ 산업기능요원 : 10명 → 영농 복무관리 후계영농주 육성 ○ 한국농수산대 졸업생 : 73명 → 전문교육 3회 	
② 농업인단체 활동강화	<ul style="list-style-type: none"> ○ 사업비 : 216백만원(국비 1, 도비 15, 시비 84%) ○ 농촌지도자회 : 700명 <ul style="list-style-type: none"> ■ 전문교육 3회, 선진지 견학 및 행사 3회 ○ 농업경영인회 : 1,927명 <ul style="list-style-type: none"> ■ 농특산물홍보 2회, 행사 3회(1,200명), 교육 2회(240명) ○ 농민회 : 600명 <ul style="list-style-type: none"> ■ 영농발대식 및 교육 → 6회, 1,000명 ○ 여성농업인 · 여성농민회 : 행사 및 교육 → 6회, 600명 ○ 농업인 단체 지도력배양교육 → 5회, 300명 ○ 농업인단체연합회 운영 : 7개단체 5회, 100명 	
③ 제7회 농업인의 날 행사	<ul style="list-style-type: none"> ○ 사업비 : 59백만원(시비) ○ 일 시 : 2016. 11. 11 <ul style="list-style-type: none"> ■ 7개 농업인단체 + 농업인 = 3,000명 ■ 농업인 화합과 풍년농사 자축 한마당 대회 	

□ 기대효과

- 학습단체 활동지원으로 미래 농촌을 이끌어갈 전문 후계농업인 육성
- 농업인단체 활력화를 통한 농업인 중심 지역농업 선도적지도자 역할 수행

계속사업

생활자원담당

☎ 4513

여성농업인 능력개발 지원

□ 목 적

- 여성농업인의 다양한 과제활동을 통한 능력개발 및 역량강화
- 농촌 문화행사를 통한 생활 활력증진 및 다문화의 안정적인 정착

□ 2016 추진계획

단위사업명	사업개요 및 내용	비고
① 전문 여성 농업인육성	<ul style="list-style-type: none"> ○ 사 업 비 : 138백만원(도비 12, 시비 88%) ○ 사업규모 : 3개분야, 926명 ○ 사업내용 <ul style="list-style-type: none"> ■ 생활개선회 운영 : 19개회, 800명 <ul style="list-style-type: none"> - 연합회원 및 읍·면·동 순회교육 : 2회 1,600명 - 도농교류 체험학습, 한마음대회 참가, 봉사활동 : 10회 ■ 생활자원연구회 관리 : 2개회, 64명 <ul style="list-style-type: none"> - 향토음식연구회 24, 전통기술 연구회 40 - 향토음식 개발 및 전통식품 발굴 상품화 ■ 농촌생활기술 교육 : 2개반, 62명 <ul style="list-style-type: none"> - 지역 농·특산물을 활용한 식생활교육 16회 	
② 다문화가족지원	<ul style="list-style-type: none"> ○ 사 업 비 : 5백만원(시비) ○ 사업규모 : 140명 ○ 사업내용 <ul style="list-style-type: none"> ■ 다문화가정 부부 생활요리교육 : 12회, 140명 ■ 생활개선회원과 자매결연 : 42쌍 ■ 다문화가족 한마음 대회 참가 : 10월 	
③ 농촌 생활문화 활력증진	<ul style="list-style-type: none"> ○ 사 업 비 : 23백만원(시비) ○ 사업규모 : 2개회 80명 ○ 사업내용 <ul style="list-style-type: none"> ■ 지평선『팜』합창단운영 : 65명 ■ 생활 건강교실 운영 : 15명 <ul style="list-style-type: none"> - 농촌문화 행사 및 페스티벌 참여 : 10회 	

계속사업 생활자원담당 ☎ 4513

농촌 환경개선으로 삶의 질 향상

□ 목 적

- 농촌 고령자의 건강관리 및 학습활동 위주의 건강장수마을 조성
- 농작업 편이장비 보급을 통한 농업노동 부담경감 및 작업능률 향상
- 작목별 농작업 안전사고 예방을 위한 맞춤형 안전관리 환경조성

□ 2016 추진계획

단위사업명	사업개요 및 내용	비고
① 농촌건강 장수마을 육성	<ul style="list-style-type: none"> ○ 사 업 비 : 50백만원(국비 50, 시비 50%) ○ 사업규모 : 1개소(2014년~2016년) <ul style="list-style-type: none"> ■ 장소 : 백산면 하서리 궁지마을(주상현위원장) ○ 사업내용 <ul style="list-style-type: none"> ■ 장수마을 맞춤형 건강프로그램 운영 : 기체조 ■ 물고기잡기 체험장, 작은 동물원 조성 ■ 마을 소득분야 : 숙박 관련시설, 분무기 등 ■ 마을 축제 : 10월(할로윈 축제) 	
② 농작업 환경개선 편이장비 지원	<ul style="list-style-type: none"> ○ 사 업 비 : 100백만원(국비 50, 시비 50%) ○ 사업규모 : 2개소 ○ 사업내용 <ul style="list-style-type: none"> ■ 현장적용 전문가(대학교수) 컨설팅 : 4회 이상(개별) ■ 농작업 편이화를 위한 장비 시연후 보완납품 ■ 농작업 안전교육 및 연찬회 참가 : 2회 ■ 편이장비 효과평가 및 피드백 실시 	
③ 작목별 맞춤형 안전관리실천	<ul style="list-style-type: none"> ○ 사 업 비 : 50백만원(국비 50, 시비 50%) ○ 사업규모 : 1개소 ○ 사업내용 <ul style="list-style-type: none"> ■ 작목별 농작업 안전점검 전문가 컨설팅 ■ 작업장 및 작업자세 개선(작업대, 안전장비지원등) ■ 농약 및 농기계안전지원(농약보호구, 안전반사판등) ■ 안전교육 및 안전교육 교재제작, 홍보지원 등 	

계속사업

생활자원담당

☎ 4513

농촌 체험관광 활성화 지원

□ 목 적

- 차별화된 농촌체험상품 개발로 체험객 만족도 향상과 농촌관광 활성화
- 지속가능한 농촌교육농장 품질관리 시스템 구축으로 교육의 질 향상
- 전통문화가 담겨있는 세시풍속의 전승과 계승노력 지원

□ 2016 추진계획

단위사업명	사업개요 및 내용	비고
① 농촌체험관광 활성화 지원	<ul style="list-style-type: none"> ○ 사업비 : 50백만원(도비 30, 시비 70%) ○ 사업대상 : 11개소(마을 및 교육농장) ○ 사업내용 <ul style="list-style-type: none"> ■ 농촌 체험관광 활성화 : 44회, 1,360명 <ul style="list-style-type: none"> - 벼고을농경문화체험 : 20회 400명 - 김제마을학교 운영 (6프로그램) : 24회 960명 ■ 농촌체험 관광 홍보지 제작 : 2,000부 ■ 농촌관광 연구회 조직 운영 : 40명 <ul style="list-style-type: none"> - 농촌체험관광 네트워크 활동 홍보 및 교육 	
② 농촌교육농장 서비스 품질 향상	<ul style="list-style-type: none"> ○ 사업비 : 50백만원(도비 30, 시비 50, 자부담 20%) ○ 사업량 : 1개소 (품질인증 농촌교육농장) ○ 사업내용 <ul style="list-style-type: none"> ■ 교육농장 체계적 관리를 위한 환경 조성 <ul style="list-style-type: none"> - 체험장리모델링, 컨설팅, 기자재지원, 마케팅홍보 ■ 기존교육농장 8개소('11년 4, '15년 4) <ul style="list-style-type: none"> - 체계적, 지속적인 관리로 농촌체험장화 구축 	
③ 세시풍속 문화 콘텐츠 개발 및 활용기술 시범	<ul style="list-style-type: none"> ○ 사업비 : 20백만원(국비 50, 시비 50%) ○ 사업량 : 1개소 ○ 사업내용 <ul style="list-style-type: none"> ■ 세시풍속 인적.문화자원 복원 및 전승기반 구축 ■ 주민참여형 세시풍속 자원 발굴. 스토리개발 농촌체험 및 축제로 연계 개발 	

계속사업

생활자원담당

☎ 4513

농산물가공 상품화 기술지원

□ 목 적

- 지역 농산물을 활용한 가공기술 및 상품개발로 농산물 부가가치 향상
- 가공 상품의 품질향상과 안전시스템 운영 체계적인 창업 교육지원

□ 2016 추진계획

단위사업명	사업개요 및 내용	비 고
① 농산물가공기술 활용센터 운영	<ul style="list-style-type: none"> ○ 사 업 비 : 81백만원(시비) ○ 시설 및 규모 : 495㎡, 37종 42점 <ul style="list-style-type: none"> ■ 쌀 과자, 조청, 구운통곡물, 동결건조 등 ○ 사업내용 <ul style="list-style-type: none"> ■ 가공상품 개발 및 시제품 생산기술 지원 ■ 지역농산물 활용 가공기술 연구 활동 ■ 생산품가공 상품화로 농외소득 활동지원 	
② 농산물가공 마인드 함양 및 창업교육	<ul style="list-style-type: none"> ○ 교육기간 : 2월 ~ 12월 ○ 교육인원 : 3과정 120명 ○ 사 업 비 : 45백만원(시비) ○ 추진내용 <ul style="list-style-type: none"> ■ 농식품가공 마인드함양 창업농업육성 : 30명 ■ 전문 농식품가공 기능사양성 과정 : 30명 ■ 농진청개발 쌀 식품 전수 및 효소 교육 : 60명 	
③ 지역 맞춤형 농 식품 가공 표준 화 지원	<ul style="list-style-type: none"> ○ 사업비 : 60백만원(국비 50, 시비 50%) ○ 규 모 : 2개과정(60명정도) 위탁교육 ○ 추진내용 <ul style="list-style-type: none"> ■ 농산물 가공시설 구축 활용 농식품 시험연구 <ul style="list-style-type: none"> - 쌀 가공 및 제과 제빵 장비 등 ■ 농식품 가공 표준화 기술지원 : 2과정 60명 <ul style="list-style-type: none"> - 식품안전시스템구축 운영 HACCP팀장 교육 - 지역농산물 활용 소비촉진 제과제빵 교육 	

계속사업

경영정보담당

☎ 4517

지속성장 가능한 농업경영체 육성

□ 목 적

- 농가 경영개선 실천교육 및 맞춤형 컨설팅을 통한 지속 성장
- 농업환경 변화에 적극 대응하는 경쟁력 있는 농업경영체 육성

□ 2016 추진계획

단위사업명	사업개요 및 내용	비고
① 강소농 경영체 육성	<ul style="list-style-type: none"> ○ 사업기간 : 2011 ~ 2017년 ○ 육성목표 : 1,000농가('11년~'15년 834농가) <ul style="list-style-type: none"> ■ '16년 90농가(기존농가포함 924농가 육성) ○ 사업비 : 50백만원(국비 50, 시비 50%) ○ 추진내용 <ul style="list-style-type: none"> ■ 신규 강소농 경영개선 교육 : 10회, 300명 <ul style="list-style-type: none"> - 기본교육 1회, 심화교육 1회, 후속교육 8회 ■ 강소농 전문 교육 : 10회 200명 ■ 강소농 자율모임체 육성 : 3개 모임체 40명 <ul style="list-style-type: none"> - 현장컨설팅 10회, 견학 1회, 성과발표회 12월 	
② 강소농 한우분야 정밀 컨설팅	<ul style="list-style-type: none"> ○ 사업비 : 10백만원(국비 50, 시비 50%) ○ 규모 : 강소농 한우사육 8개 경영체 ○ 추진내용 <ul style="list-style-type: none"> ■ 한우 분야 전문 컨설팅 지원 : 20회 <ul style="list-style-type: none"> - 임신진단, 질병관리, 사양관리등 컨설팅 실시 	
③ 선도농업경영체 우수모델화 사업	<ul style="list-style-type: none"> ○ 사업비 : 30백만원(국비 50, 시비 50%) ○ 규모 : 강소농 심화교육 이수 경영체 또는 우수 모임체 1개소 ○ 추진내용 <ul style="list-style-type: none"> ■ 강소농 역량강화 교육 및 컨설팅 ■ 강소농 공간 시설, 집기 및 정보화 장비지원 	

계속사업	경영정보담당	☎ 4517
------	--------	--------

맞춤형 전문농업 컨설팅 지원

□ 목 적

- 농업경영 전반에 걸친 경영진단·분석 컨설팅 서비스 제공
- 경영마인드 향상을 통한 전문 농업경영인 육성으로 경쟁력강화

□ 2016 추진계획

단위사업명	사업개요 및 내용	비고
① 농업경영컨설팅 지원사업	<ul style="list-style-type: none"> ○ 사업비 : 100백만원(국비 30, 도비 6, 시비 14, 자담 50%) ○ 사업규모 : 8개소(2015년 9개소) ○ 사업대상 : 농업인, 농업법인, 조직경영체 ○ 사업내용 <ul style="list-style-type: none"> ■ 민간전문가 맞춤형 전문 농업컨설팅 지원 ■ 경영 및 재배기술 등 분야별 컨설팅 추진 	
② 농가경영기술 현장실용화사업	<ul style="list-style-type: none"> ○ 사업비 : 3백만원(국비 50, 시비 50%) ○ 사업규모 : 200명 <ul style="list-style-type: none"> ■ 경영컨설팅 15품목, 실용화교육 3회 ○ 사업내용 <ul style="list-style-type: none"> ■ 작목별 컨설팅 팀 구성 : 지도사 15명 ■ 표준진단표 활용 경영진단 : 50농가 ■ 경영개선을 위한 현장 실용화교육 : 150명 	
③ 농산물 소득 조사 분석	<ul style="list-style-type: none"> ○ 사업비 : 7백만원(국비 100%) ○ 사업규모 <ul style="list-style-type: none"> ■ 작목 14개 44농가, 경영기록장 5작목 8농가 ○ 사업내용 <ul style="list-style-type: none"> ■ 품목별 표준소득 기초자료 조사 및 분석 ■ 분석결과 경영개선 컨설팅 기초자료 활용 	

계속사업

경영정보담당

☎ 4517

농업인 정보화 기술 활용 능력 향상

□ 목 적

- 인터넷, 블로그운영 등 e-비즈니스 교육으로 정보화 활용능력 향상
- 포장재 디자인 개발을 통한 브랜드 상품성 제고로 농산물 판매 향상

□ 2016 추진계획

단위사업명	사업개요 및 내용	비고
① 농업인정보화교육	<ul style="list-style-type: none"> ○ 사업비 : 39백만원(국비 13, 도비 18, 시비 69%) ○ 사업대상 : 전자상거래를 하고자 하는 농업인 ○ 사업내용 <ul style="list-style-type: none"> ■ 농업인정보화교육 : 기초,중급,고급과정 운영 <ul style="list-style-type: none"> - 교육횟수 및 인원 : 20회(15시간/1회당) 20명씩 - 컴퓨터기초, 인터넷활용, 블로그, 포토샵 등 ■ 농업인의 정보화 활용 능력 배양 <ul style="list-style-type: none"> - 전자상거래 운영 등으로 농산물 판매 활성화 ■ e-비즈니스 교육 : 3~11월(20회 20명씩) <ul style="list-style-type: none"> - 농업이야기를 통한 농산물 마케팅 ■ 김제정보화농업연구회(김정농) 자율모임체 육성 <ul style="list-style-type: none"> - 주 1회 45명, 자율학습 및 전자상거래 정보교환 - 전자상거래 매출액 10% 향상 목표 ■ 정보화교육장 시설 장비 개선 <ul style="list-style-type: none"> - 교육용 TV, 촬영용 조명시설 및 장비 구축 	
② 농산물 디자인개발	<ul style="list-style-type: none"> ○ 사업비 : 20백만원(시비 50, 자담 50%) ○ 사업량 : 2개소 ○ 사업내용 <ul style="list-style-type: none"> ■ 사업장 로고, 캐릭터 등 개발 : 3~ 4월 ■ 새로운 디자인 포장재 제작 : 4~ 5월 ■ 농산물디자인개발 사업 평가 : 11월 <ul style="list-style-type: none"> - 판매실적(사업전·후 비교), 소득분석 등 	

계속사업 농업기계담당 ☎ 4520

농업인이 만족하는 농기계 임대사업 운영

□ 목 적

- 귀농귀촌, 중소농 임대로 원활한 농작업 추진과 농기계 구입부담 경감
- 마을별 현장순회수리 및 안전교육으로 안전한 농작업 추진

□ 2016 추진계획

단위사업명	사업개요 및 내용	비고
① 농기계임대사업	<ul style="list-style-type: none"> ○ 사업비 : 441백만원(국비 1, 시비 99%) ○ 시설현황 : 총부지 6,480㎡, 건축면적 1,418㎡ <ul style="list-style-type: none"> ■ 보유장비 : 61종, 544대 ○ 추진내용 ('16. 1 ~ 12) <ul style="list-style-type: none"> ■ 임대농기계 정비·점검 지속적 관리 : 544대 <ul style="list-style-type: none"> - 임대농기계 고장시 현장 출장수리 강화 ■ 농기계임대사업 홍보 <ul style="list-style-type: none"> - 농업인안전공제 또는 상해보험 가입(필수) - 임대사업소 회원가입(방문, 홈페이지) - 기술센터홈페이지 → 농기계임대사업 (http://jps.gimje.go.kr)신청 - 방문, 전화신청 ■ 임대시간 탄력적 운영 : 입출고시간 조정 등 <ul style="list-style-type: none"> - 농업인의 여건에 따라 임대시간 선택제 운영 ■ 농업인 편의를 위한 농번기 주말근무 : 4, 11월 ■ 임대사업 활성화를 위한 농기계 및 장비 확충 <ul style="list-style-type: none"> - 트랙터, 감자파종기 등 4종 8대 장비구입 	
② 농기계순회수리	<ul style="list-style-type: none"> ○ 사업비 : 27백만원(시비) ○ 사업규모 : 관내 70개 마을 ○ 추진내용 ('16. 3 ~ 10) <ul style="list-style-type: none"> ■ 농기계 순회수리 : 70마을(오지,노약자,부녀자등) ■ 현장이용 안전사용 기술교육 : 100명 ■ 농기계 안전 야광표지판 부착 : 500대 <ul style="list-style-type: none"> - 경운기, 트레일러, 로터리, 곡물탱크 등 저속농기계 	

계속사업

지원기획담당

☎ 4503

심층교육을 통한 전문능력 배양

□ 목 적

- 맞춤형 전문기술 교육으로 영농 신기술 습득과 지도역량 강화
- 전문지도 연구회 참여로 영농 현장 지도능력 공유 및 정보교환

□ 2016 추진계획

단위사업명	사업개요 및 내용	비고
① 전문 기술교육	<ul style="list-style-type: none"> ○ 연수기간 : 3주, 3~5일 ○ 교육기관 : 농촌진흥청 및 연구기관 등 ○ 대상인원 : 35명 ○ 사 업 비 : 18백만원(국비 50, 시비 50%) ○ 추진내용 <ul style="list-style-type: none"> ■ 농업경영전문인력양성과정(3주) : 1명 ■ 현장실습 및 전문기술교육(3~5일) : 20명 	
② 국외공무연수	<ul style="list-style-type: none"> ○ 연수기간 : 1개월 ○ 연 수 국 : KOPIA설치국가 및 기타 ○ 인 원 : 2명 ○ 사 업 비 : 11백만원(국비 50, 시비 50%) ○ 추진내용 <ul style="list-style-type: none"> ■ 국제협력(KOPIA)과정-농업기술지원(1명) ■ 어학훈련과정(중국어) - 어학원 연계연수(1명) 	
③ 전문지도 연구회 활동	<ul style="list-style-type: none"> ○ 학습기간 : 2016. 3. ~ 11. 분기별 2~3일 ○ 학습지역 : 전국 주산지 순회 ○ 학습회원 : 20명(농촌지도사) ○ 연구회명 : 고추, 버섯, 복숭아, 블루베리 수박, 자생화, 포도, 한우 등 ○ 사 업 비 : 13백만원(국비 23, 시비 77%) ○ 추진내용 <ul style="list-style-type: none"> ■ 과제교육 및 학습활동 참여(3회/년) ■ 농업인연구회, 농가, 학회 등과 연계 활용 	

기술 보급 과

보 고 순 서

<input type="checkbox"/> 일반 현황	762
<input type="checkbox"/> 2015 주요성과	764
<input type="checkbox"/> 2016 기본방향 및 중점과제	769
<input type="checkbox"/> 2016 주요업무계획	770

일 반 현 황

□ 과원현황

구 분	계	농 촌 지도관	농 촌 지도사	6급	7급	무기 계약
계	22	1	16	1	2	2
식량작물담당	7	1	5			1
종자산업지원담당	4		1	1	2	
특화작목담당	3		3			
과 수 담 당	3		3			
신소득작목담당	5		4			1

□ 업무분장

- 식량작물담당 : 생력재배기술, 친환경농업 실천, 우량종자보급, 고품질 쌀 생산지도, 쌀 품질분석, 시범사업 추진, 병해충 예찰 및 방제, 토양검정 및 시비처방
- 종자산업지원담당 : 민간육종연구단지 조성공사·입주기업 지원
종자생명산업특구 등 종자산업 정책사업 발굴
- 특화작목담당 : 신선채소 및 시설원에 기술 보급, 특용작물재배, 버섯 신품종 보급, 지역 특화작목 발굴, 시설원에 에너지 절감기술 보급
- 과 수 담 당 : 과수 신기술 보급, 과수 병해충 및 재해 예방 지도, 수출농산물 재배, 축산 신품종 및 신기술 보급, 축사 환경개선, 미생물 배양실 운영 및 제품개발
- 신소득작목담당 : 조직배양실 운영, 조직배양묘 증식 보급, 양액재배 씨감자 생산, 지역농업실증포 운영, 지역농업특성화사업, 새기술 및 작목개발 실증

□ 주요시설 현황

○ 종합검정실 : 138m²

- 주요장비 : 유도결합플라즈마 질량분석기, 질소분석기, 분광광도계 등 16종
- 토양검정 및 시비처방, 액비· 식물체 엽분석, 병해충 발생 분석

○ 쌀품질관리실 : 138m²

- 주요장비 : 쌀성분분석기, 쌀품위분석기, DNA분석기 등 10종
- 농가의뢰, 지평선쌀 계약단지 단백질 및 쌀순도(DNA) 분석

○ 조직배양실 : 132m²

- 주요장비 : 인큐베이터, 무균작업대, 고압멸균기, 현미경 등 21종
- 유용식물 조직배양 증식, 무병씨감자, 실내 원예식물 배양

○ 미생물배양실 : 511m²

- 유용미생물 배양 보급으로 친환경농업 실천 : 배양기 4종 16대
- 생산품목 : 미생물제 3종, 발효사료 1종

○ 순화온실 4동(2,409m²), 시설하우스 1동(170m²)

- 양액재배 무병씨감자 증식 보급, 소득작목 발굴 시험

2015 주요 업무 성과

□ 김제쌀 명품화를 위한 재배기술 보급

- 우리시 쌀 명품화를 위한 재배기술 보급 : 20,843ha
- 키다리병 방제를 위한 농업인 교육 및 현장지도 강화
 - 농진청 전문가 초청 키다리병 방제 교육 추진 : 5회
 - 육묘장 중심 종자소독약의 적량 사용 등 현장지도
 - 온탕소독기 확대보급으로 키다리병 발생량 전년대비 72% 감소
- 단백질 함량 균일화 및 완전미율 향상을 위한 시비 : 9~10kg/10a
- 고품질쌀 생산을 위한 차별화 재배기술 실천
 - 파종량 준수 : 5kg/10a, 이앙주수 : 60~70주/3.3m²
- 최고품질쌀 생산·가공을 통한 부가가치 향상
 - 현미용 신품종 생산·가공 연계 시범 : 1개소 30ha
 - 친환경 고품질쌀 생산 상품화 시범 : 1개소 20ha
- 우량 고품질 확대 생산 보급으로 고순도 품종 유지
 - 보급종 10개품종 940M/T 공급, 채종포 운영(1개소) 5ha

□ 벼 병해충 예찰 및 방제 지원

- 벼 병해충 방제 지원(상자처리제) : 501백만원
 - 병해충 방제면적 : 4,400ha (흰잎마름병, 줄무늬잎마름병 방제)
- 벼 병해충 예찰포 및 관찰포 운영 : 10개소(예찰포 0.2, 관찰포 3.5ha)
 - 주요 병해충 발생 상황 조사 분석 : 22종(병 10, 충 12)
 - 농작물 병해충 발생 정보 및 방제 기술 통보 : 10회
 - 무인공중포충망 설치로 신속 정확한 예측자료 제공

□ 종합분석실 운영

- 2015년 토양분석실 분석 실적 : 4,750점
 - 주요작물 재배지 및 쌀소득등보전지불제 토양분석 : 1,980점
 - 친환경 및 GAP인증 중금속 분석 : 391점
 - 농가의뢰 및 미검정 일반토양분석 : 1,838점
 - 가축분뇨액비 및 액비살포지 토양분석 : 541점
- 쌀품질관리실 분석 실적 : 1,130점
 - 지평선쌀 차등수매 단백질 검사 : 1,089점
 - 농가의뢰 품위 및 성분분석 : 36점
 - 쌀품종 DNA분석 : 5점

□ 민간육종연구단지 공사 본격착수 및 안정적 조성

- 민간육종연구단지 공사 공정률 34% : '15. 9. 30
- 민간육종연구단지 착공식 성공적 개최(1,000명 참석) : '15. 3. 30

□ 종자관련 인프라 확보 종자산업클러스터 기반 구축

- 호남권 종자종합처리센터 유치 활동 전개 : '15. 5 ~ '14. 10
 - 1단계 : 호남권 종자종합처리센터 '15년도 예산확보 협력지원
 - 2단계 : 호남권 종자종합처리센터 김제건립 지속적 건의
- 호남권 종자종합처리센터 김제건립 결정 : '15. 5. 4

- 사업기간 : 2015 ~ 2017
- 총사업비 : 119억원(국비 100%)
- 시행기관 : 농업기술실용화재단
- 사업내용 : 호남권 종자종합처리시설 및 장비 구축(특수미 등)

□ 채종사업 점진적 확대를 통한 지역농업 활성화 도모

○ 종자기업과 지역농가 연계한 채종사업 점진적 확대 추진

- 사업규모 : '15년 16호, 11.5ha / '14년 10호, 6ha / '13년 2호, 1.3ha
- 사업성과 : 3.3㎡당 1만원 정도의 고소득 창출 및 농가소득 안정성 검증

□ 원예작목 고품질 농산물 생산지도

○ 고품질 채소 생산 기술 보급

- 친환경 생분해 비닐 실증 : 5농가 3ha
- 기능성 마늘 신품종 생산력 실증 시험 : 3농가 0.3ha
- 고추 병충해 및 생육상황 조사 농가지도 활용 : 7회/년
- 무, 배추 병충해 및 생육상황 조사 농가지도 활용 : 3회/년

○ 친환경 농산물 생산 및 경쟁력 있는 시설원예 육성

- 토마토 유묘적심 2줄기 재배기술 보급 생산성 향상 : 3농가 1ha
- 저면관수 시설을 활용한 우량 딸기묘 생산 시범 : 1개소 660㎡
- 시설채소 재배지 유기농 토양전환 시범 : 2농가 0.6ha
- 친환경 학교급식 채소단지 육성 : 6농가 4ha, 하우스 23동 외 1ha

□ 고품질 안전 농산물 생산 기술 보급

○ 명품 과실 생산 및 생력화 생산 기술 보급

- 포도원 생력화 과원 모델 시범 : 12농가 4.6ha

○ 지구 온난화에 따른 기후 변화에 대응 기술 보급

- 우리 지역에 적응 가능한 아열대 작물 실증 재배 시범 : 1개소 0.2ha
- 과수 돌발 병해충 종합방제 시범 : 900농가 610ha

○ 과수 정형과 생산을 위한 인공 수분 실시 : 사과, 배 등

- 개화기 저온 피해 예방 및 인공수분 요령 지도
- 꽃가루 은행 이용 홍보 실시
- FTA 경쟁력 제고 및 수출 규격 배 생산
 - 생산에서 수출까지 맞춤형 기술 투입으로 수출 증대 : 450M/T
 - 김제 지평선배 수출 단지 정형과 생산단지 : 94농가 121ha

☐ 과수 돌발 해충 예찰 및 방제

- 갈색날개매미충 및 돌발 병해충 예찰 및 방제
 - 과수 돌발해충 발생 대비 예찰포 운영 : 8개소 13.3ha
 - 갈색날개매미충 방제요령 교육 : 4회 리후렛 1종 1,000매
 - 갈색날개매미충 방제약제 공급 : 사과, 복숭아, 배, 감농가 2회 추진
- 과수 주요 병해충 적기 방제 실시로 과학적 영농 추진
 - 주요 과종 생육 단계별 친환경방제 요령 지도
 - 복숭아순나방, 복숭아심식나방, 각지벌레류 등의 발생 최성기를 과수농가에 SMS 발송 : 4과종 521농가 : 사과, 배, 포도, 복숭아
 - 과수 생육 상황 및 병해충 관찰포 설치 : 10개소(포도, 배)

☐ 친환경 미생물배양실 운영

- 농축산용 미생물제 460M/T, 농업부산물 활용 발효사료 200M/T
- 친환경 미생물 공급농가 : 매월 1,500농가(원예 600농가, 축산 900농가)
- 친환경 미생물 활용 기술 교육 : 6회 920농가
- 미생물 활용 농가현장 관찰포장 육성 : 한우, 양돈, 양계 등

☐ 축산물 품질향상 신기술 보급

- 양계단지 경영혁신 프로젝트 시범사업
 - 질병모니터링, 시설 환경 개선으로 생산성 향상 : 7개소

- 가축분뇨 자원화 이용기술 보급 : 1개소
 - 가축분 → 후숙 → 선별 → 펠렛퇴비 가공 → 경지환원 시스템 구축
- 종계농장 급이 및 환기시스템 개선 시범 : 2개소
 - 종계 생산성을 향상을 위한 사육환경을 개선 증대
- 미생물 복합제 활용 돈분 악취저감 기술 보급 : 3개소
 - 미생물생균제 급이를 통한 돼지 증체 및 분뇨 악취저감 기술
- 가축 전염병 및 질병 예방 지도
 - 가축 전염병 예방 및 사육동향 홍보 : 5축종 400농가
 - 악취저감을 통한 환경개선용 광합성균 공급 : 1종 150M/T

□ 조직배양실 운영 및 새소득 개발사업 추진

- 양액 재배 미니 씨감자 농가 분양 : 849농가, 660천개/년
- 지역에 맞는 새소득 개발 사업 추진
 - 시설감자 안정적 종서 공급 기반 구축 : 1개소, 40ha(시설감자)
 - 씨감자 증식시설 : 26동(12,870㎡)
 - 저온 저장고 : 1동(222.6㎡)
 - 2기작(십자화과 채종+논콩) 재배 단지 조성 : 1개소(20ha)
 - 채종 선별장 : 198㎡
 - 채종 장비 : 꼬투리 분쇄기 외 9종
 - 지역활력화 작목 기반 조성 사업 : 10개소(50ha)
 - 고구마 무병묘 증식시설 : 10동(4,950㎡)
- 새작목 및 작형 재배 실증 시험 : 3개소
 - 재배 실증을 통한 새소득작목으로 개발 : 율무 등

2016 기본방향 및 중점과제

비전

신기술 보급으로 농업경쟁력 강화



핵심 목표

- 현장애로기술 실천으로 농업인 소득 안정화
- 명품 종자산업 육성 “종자산업특구” 지정
- 농산물 품질 고급화와 생산비 절감기술 확대 보급



중점 전략 과제

- 새기술 보급과 품질고급화로 농업경쟁력 향상
- 생산성 향상을 위한 우량종자 채종포 조성
- 대한민국 종자수도 육성 종자산업특구 조성
- 병해충 사전방제로 농업경영비 절감
- 첨단과학관 운영으로 과학영농 기반구축
- 친환경 미생물활용으로 농축산업 환경개선
- 새작목 및 신기술 발굴을 위한 실증재배

2016 주요업무계획

- ☐ 벼 생력재배 기술보급 시범
- ☐ 가공용 쌀 생산 및 가공제품 기술시범
- ☐ 쌀 GAP(농산물우수관리제도) 종합기술시범
- ☐ 벼 병해충 사전방제 지원
- ☐ 밭작물 기계화율 증진 및 노력절감 시범
- ☐ 종합 분석실 운영
- ☐ 민간육종연구단지 조성사업 추진
- ☐ 대한민국 종자수도 육성 종자산업 특구지정 추진
- ☐ 채종단지 조성사업 확대 추진
- ☐ 민간육종연구단지 지원사업 추진
- ☐ 원예작물 안정생산 기술지원
- ☐ 친환경 학교급식 채소단지 조성
- ☐ 고품질 과실생산 기술보급
- ☐ 지역특화작목 재배시범
- ☐ 고품질 축산물 생산기술시범
- ☐ 유용미생물 배양실 운영
- ☐ 에너지절감형 시설하우스 기술시범
- ☐ 친환경 농업미생물 생산기반 조성
- ☐ 우량묘 미니씨감자 생산보급
- ☐ 씨감자생산기반구축사업

신규사업

식량작물담당

☎ (4525)

벼 생력재배 기술보급 시범

□ 목 적

- FTA에 대응한 생력재배기술 보급으로 쌀 농업경쟁력 향상
- 농촌인력부족에 따른 벼 완전 생력재배를 통한 노동력 절감

□ 개 요

- 사 업 량 : 1개소 50ha이상
- 사 업 비 : 200백만원(국비 50%, 시비 50%)
- 사업내용 : 종자증식포, 생산비 절감농자재, 생력농기계, 공동작업, 연사회 및 견학 등

□ 2016 추진계획

- 사업계획 수립 및 계약재배 추진 : '16. 1 ~ 2월
- 생력재배 신기술 단지 재배기술 교육 : '16. 4 ~ 5월
- 본답 주요 병해충 및 잡초 방제 기술 현장지도 : '16. 6 ~ 7월
- 광역살포기 또는 무인헬기 활용 병해충 방제 : '16. 8 ~ 9월
- 관행농법 비교 현장평가 추진 : '16. 9월

□ 문제점 및 쟁점사항

- 새로운 비료나 농약사용으로 농업인 의구심 해소 노력 필요
- 농업인 교육 및 현장견학, 농작업시 현장지도 확대

□ 기대효과

- 벼 완전 생력재배를 통한 벼재배 전과정 노력절감 효과 : 65%
- 관행 7.5시간 ⇒ 시범 2.6시간/ha

신규사업

식량작물담당

☎(4525)

가공용 쌀 생산 및 가공제품 기술시범

□ 목 적

- 가공용 쌀 생산단지 조성으로 다양한 용도의 쌀 가공 기술보급
- 지역특성에 맞는 가공용 쌀 생산으로 쌀 소비수요 확대

□ 개 요

- 사업량 : 1개소 10ha이상
- 사업비 : 200백만원(국비 50%, 시비 50%) ※수정예산심사 삭감
- 사업내용 : 종자 증식포, 생산비 절감농자재, 공동작업, 입간판 등

□ 2016 추진계획

- 사업계획 수립 및 계약재배 추진, 신품종 확보 : '16. 1 ~ 2월
- 가공용쌀 생산단지 재배기술 교육 : '16. 4 ~ 5월
- 본답 주요 병해충 및 잡초 방제 기술 현장지도 : '16. 6 ~ 8월
- 적기수확 후 계약재배를 통한 조곡 수매 : '16. 10월

□ 문제점 및 쟁점사항

- 가공제품에 따른 다양한 벼 품종 확보 필요
 - 농촌진흥청 및 실용화재단과 협의하여 가공용 신품종 확보 노력

□ 기대효과

- 생산자-가공업체 중심의 품종과 연계한 용도별 제품개발로 지역특화
- 쌀의 새로운 수요를 창출을 통한 농가소득 및 인력고용창출 증대

신규사업

식량작물담당

☎(4525)

쌀 GAP(농산물우수관리기술) 종합기술 시범

□ 목 적

- 쌀 생산단지 우수관리 체계구축으로 GAP 제도의 확산
- 농산물 안전성 확보를 통한 소비자 신뢰성 향상 및 경쟁력 제고

□ 개 요

- 사 업 량 : 1개소 50ha이상
- 사 업 비 : 100백만원(국비 50%, 시비 50%)
- 사업내용 : 생산비 절감농자재, 공동작업, 소형농기계, GAP농산물판매홍보

□ 2016 추진계획

- 단지선정 및 GAP 재배계약 체결 : '16. 1 ~ 2월
- 농업인 및 GAP생산시설 담당자 교육 실시 : '16. 3 ~ 4월
- 적기이앙을 위한 종자소독 및 육묘지도 : '16. 5 ~ 6월
- 잡초방제 및 본답 병해충 방제 : '16. 7 ~ 8월
- 적기수확을 통한 고품질쌀 생산 및 유통 : '16. 10월

□ 기대효과

- 농산물우수관리 인증제도 확산을 위한 쌀 생산단지 모델 구축
- 농산물우수관리 인증을 통한 농산물 안전성 확보 및 농가소득 향상

계속사업

식량작물담당

☎(4525)

벼 병해충 사전 방제 약제지원

□ 목 적

- 병해충 방제 노력 절감과 안전영농 추진을 위한 육묘상처리제 지원
- 초기 병해충 발생 최소화 및 사전방제로 고품질쌀 생산

□ 개 요

- 사 업 비 : 600백만원(국비 8% 시비 42% 자부담 50%)
- 방제면적 : 6,000ha(재배면적의 29%) - 100천원/ha

□ 그간 추진상황

- ‘15년 병해충 방제 지원 : 4,400ha(재배면적의 21%)
 - 흰잎마름병, 줄무늬잎마름병(애멸구) 전용 상자처리제

□ 2016 추진계획

- ‘16년 벼 병해충 방제 계획 수립 : ‘16. 2월
- 병해충 방제지원 사업 읍면동 통보 : ‘16. 3 ~ 4월
- 읍면동 병해충 방제 약제 지원 : ‘16. 5월
- 병해충 방제 지원사업 결과 현장점검 : ‘16. 7월

□ 기대효과

- 병해충 사전방제로 노력절감과 우리시 명품쌀 생산으로 농가소득 증대

계속사업

식량작물담당

☎(4525)

밭작물 기계화율 증진 및 노력절감 제고시범

□ 목 적

- 밭작물 소형 농기계·농작업기 보급을 통한 파종~수확까지의 생력재배
- 밭작물 노력절감 작업체계 구축 및 소규모 단지 육성

□ 개 요

- 규 모 : 1개소 10ha내외
- 사 업 비 : 50백만원(국비 50%, 시비 50%) ※본예산심사 삭감
- 사업내용 : 종자비교전시포, 밭농업 소형농기계, 생력재배 영농자재

□ 2016 추진계획

- 사업계획 수립 및 대상자 선정 : '16. 1 ~ 2월
- 밭작물 기계화 선진지 견학 및 신품종 확보 : '16. 3월
- 종자증식포장 조성 및 재배작물 파종 : '16. 5월
- 밭작물 규모화에 따른 잡초 및 병해충 방제 : '16. 6 ~ 8월
- 적기수확을 통한 고품질 농산물 생산 및 유통 : '16. 9 ~ 10월

□ 문제점 및 쟁점사항

- 다양한 밭작물은 대부분 소농위주로 규모화가 어려움
 - 지역실정에 맞는 주력작물을 선정하여 사업 추진

□ 기대효과

- 밭작물 기계화 및 생력화로 노동력 절감 및 작업효율성 증진
 - 밭작물 파종·정식 기계화율(%) : '10, 4% → '15, 10%
 - 밭작물 수확 기계화율(%) : '10, 12% → '15, 20%

계속사업

식량작물담당

☎(4525)

종합(토양·쌀) 분석실 운영

□ 목 적

- 환경 친화적인 영농실천으로 토양을 생각하는 과학영농 구현
- 지평선쌀 명품화를 위한 지속적인 쌀 성분 및 품위분석 실시

□ 2016 추진계획

단위사업명	사업개요 및 내용	비 고
① 종합검정실 운영	<ul style="list-style-type: none"> ○ 계획점수 : 4,800점 ○ 규 모 : 1개소(138㎡) ○ 사 업 비 : 62백만원(국비 24%, 시비 76%) ○ 추진내용 <ul style="list-style-type: none"> ■ 영농시기전 논토양 분석 : '16. 1~5 ■ 주요작물 재배지 토양분석 : '16. 4~10(850점) ■ 이삭거름 시용량 결정 엽분석 : '16. 7 ■ 액비 및 액비살포예정지 분석 : '16. 1~11 ■ 논농업직불제 토양 검정 : '16. 10~12 - 논1,000점 밭60점 ■ 토양개량제 토양 검정 : '16. 4~12(150점) ■ 농가의뢰 및 자체 토양검정 : 년중 	
② 쌀품질관리실 운영	<ul style="list-style-type: none"> ○ 계획점수 : 1,150점 ○ 규 모 : 1개소(138㎡) ○ 사 업 비 : 10백만원(시비 100%) ○ 추진내용 <ul style="list-style-type: none"> ■ 쌀품질관리실 장비정비 및 운영 : '16. 1~2 ■ 농가의뢰 순도 검정 실시 : 년중 ■ 지평선쌀 품질 관리 단백질 분석 : '16. 9~10 ■ 지평선쌀 품위분석 실시 : 분기별 ■ 농가의뢰 품위분석 실시 : 년중 	

계속사업

종자산업지원담당

☎ 3692

민간육종연구단지 조성사업 추진

□ 목 적

- 선진국 수준의 최첨단 민간육종연구단지를 조성하여 민간기업의 역량 강화를 통한 종자주권 회복 및 종자수출의 메카로 도약

□ 개 요

- 사업기간 : 2011 ~ 2016년 (6개년)
- 부지면적 : 54.2ha
- 총사업비 : 80,300백만원(국비 90%, 도비 3%, 민간투자 7%)
- 사업내용 : 단지조성, 20개 기업 입주 및 공동시설 구축
- 시행기관 : 농업기술실용화재단/김제시 * 공동사업자 지정('13. 12월)

□ 그간 추진상황

- '16년 잔여사업비 319억원(공사비 315, 운영비 4억) 확보... '15. 12. 3
- 민간육종연구단지 조성공사 공정률 56%('16. 1월 현재)
- 종자산업 인력양성 방안마련(자영고 마이스터고 지정)... '15. 10. 23
- 민간육종연구단지 연계한 종자산업클러스터 기반마련... '15. 5. 4
- 호남권종자종합처리센터 김제 유치(백산면, 120억)
- 2차 총사업비 증액(국비 644억 ⇒ 721억) 확정 '14. 8. 29
- 민간육종연구단지 입주기업(20개사) 선정 '13. 7. 4
- 1차 총사업비 증액(국비 270억 ⇒ 644억) 확정 '12. 10. 23
- 민간육종연구단지 조성사업 유치 '11. 4. 6

□ 2016 추진계획

- 단지조성 공사(토목·건축·지열) 추진 '16. 8 ~ '15. 3
- 민간육종연구단지 내 사유지 매입(現, 99%) 완료 '16. 2
- 민간육종연구단지 준공 및 20개 종자기업 입주 '16. 8

계속사업	종자산업지원담당	☎ 3692
------	----------	--------

대한민국 종자수도 육성 종자산업 특구지정 추진

□ 목 적

- 민간육종연구단지를 중심으로 체계적이고 특화된 종자산업 발전전략 마련으로 종자생명도시로서의 브랜드 가치 향상 및 지역경제 활성화 도모

□ 개 요

- 특구명칭 : 김제 종자생명산업특구
- 대상지역 : 김제시 일원
- 용역기간 : 2015. 3 ~ 특구지정완료시까지
- 용역기관 : 우석대학교 산학협력단(대표 이경근)
- 용역비 : 46백만원

□ 그간 추진상황

- 최종보완 및 특구지정 신청(김제시 ⇒ 중기청) ‘15. 12. 18
- 주민공청회 및 시의회 의견 청취 ‘15. 10~11
- 종자생명산업특구 용역 중간보고회 개최 ‘15. 9. 25
- 용역업체 선정 및 계약 ‘15. 3. 12

□ 2016 추진계획

- 특구지정 서류심사 및 현장실사 총력대응 ‘16. 1~3
- (서류심사) 신청서류보강, (현장실사)시장님 발표 및 답변자료 준비 등
- (중기청)특구심의위원회 개최 및 특구지정 고시 ‘16. 3~4
- 용역 최종보고회 개최 및 용역완료 ‘16. 4

계속사업

종자산업지원담당

☎ 3692

채종단지 조성사업 확대 추진

□ 목 적

- 민간육종연구단지에서 개발한 우수한 품종을 김제 전 지역에서 채종함으로써 지역농업 활성화 도모 및 종자수출의 메카로 도약

□ 개 요

- 사업기간 : 2012. 11 ~ 2016. 9월(계속)
- 사업규모 : 21농가 12ha
 - '15년 16농가 11.5ha, '14년 10농가 6ha, '13년 2농가, 1.3ha
- 사업시행 : (주)코레곤
- 사업내용 : 채종용 종자 무상공급 및 종자전량수매

□ 그간 추진상황

- '16년도 채종사업 농가선정 '15. 11
 - 품목 및 농가수 : 무 9호, 배추 12호
- '15 ~ '13 년도 (무)채종단지 조성사업 추진 '15. 8 ~ '12. 11
 - (市지원사항) 14년 탈종기 임대, 15년 공동선별장 신축 및 채종장비지원
- 김제시-코레곤간 종자산업 동반성장 협약 체결 '12. 6. 20

□ 2016 추진계획

- '16년도 채종사업 안정적 추진 '16. 9 ~ '15. 11
- 채종사업 확대 위한 종자기업 지속적 접촉 추진 '16. 연 중
- 채종농가 유인을 위한 채종농가 지원책 지속적 발굴 '16. 연 중

계속사업 종자산업지원담당 ☎ 3692

민간육종연구단지 지원 사업추진

□ 목 적

- 민간육종연구단지 조성사업 관련 부지 매입 및 건물을 취득(기부채납)하여 종자기업에 제공함으로써 대한민국 대표 종자산업 도시로 도약하는 초석마련

□ 개 요

- 위 치 : 김제시 백산면 상정리 645-1번지 일원
- 기부건물 : 종자산업진흥센터 외 59동 (무상사용·수익허가)
 - 향후 NH종묘, 아시아종묘 신축건물 기부채납 예정
- 사업내용
 - 기부채납 협약체결(재단, NH종묘, 아시아종묘) 및 공유재산 관리
 - 민간육종연구단지 행정지원 및 입주기업 협의회 운영 지원

□ 그간 추진상황

- 제1차 수시분공유재산 관리계획(안)승인 ‘15.2.12
- 민간육종연구단지 건축물 기부채납 취득 심의 요청 .. ‘14.11.7
- 민간육종연구단지 무상사용수익을 위한 기부채납신청 ‘14.10.24
 - 기부채납 물건: 60동, 16,739㎡(농업기술실용화재단)
- 총사업비 증액에 따른 실시설계(변경)완료 ‘14.10.22
- 기부채납 등 관계기관 실무자 협의(1~7차) ‘14.10~ ‘13.7

□ 2016 추진계획

- 공유재산관리계획 시의회 의결 및 기부채납 협약체결(NH,아시아) ‘16. 2
- 기부채납 건축물 감정평가 및 등기이전 ‘16. 8
- 입주기업 협의회 내실 운영 ‘16.연중

특화작목담당

☎ (4533)

원예작물 안정생산 기술지원

□ 목 적

- 딸기 생산을 위한 건전육묘 기술보급으로 안정 생산 기반 조성
- 지하수 오염지역 및 물부족 지역의 시설원예 안정생산
- 시설채소재배지 토양양분 불균형 해결 및 친환경 종합방제 패키지 기술 확립
- Y형 지주대 활용 유인 병해 발생 최소화로 농가소득 증대

□ 2016 추진계획

단위사업명	사업개요 및 내용	비 고
① 딸기 저면관수 공동 육묘 시범	<ul style="list-style-type: none"> ○ 규 모 : 3개소 0.2ha내외 ○ 사 업 비 : 100백만원 (국비 50%, 시비 50%) ○ 추진내용 <ul style="list-style-type: none"> ■ 저면관수 시설 이용 딸기 육묘장 설치: '16. 3~4 ■ 탄저병 저감 효과를 통한 고품질 딸기육묘 	신 규
② 온실빗물이용 시설원예 안정 생산시범	<ul style="list-style-type: none"> ○ 규 모 : 1개소 0.2ha 내외 ○ 사 업 비 : 50백만원(국비 50%, 시비 50%) ○ 추진내용 <ul style="list-style-type: none"> ■ 연동시설하우스 빗물 이용시스템 설치: '16. 3~4 ■ 빗물 이용 시설채소류 농업용수 안정적 공급 	신 규

단위사업명	사업개요 및 내용	비 고
[3] 개량 지주대 이용 고추재배 환경개선 시범	○ 규 모 : 20개소(개소당 660㎡내외) ○ 사 업 비 : 10백만원(도비 30%, 시비 70%) ○ 추진내용 ■ Y형 지주대 이용 고추 재배환경 개선 : '16. 4~5 ■ 병해발생 최소화로 수량증수 농가소득 증대	신 규
[4] 친환경 시설재배 종합방제 기술시범	○ 규 모 : 2개소(개소당 30a) ○ 사 업 비 : 10백만원 (도비 25% 시비 55% 자담 20%) ○ 추진내용 ■ 천적 및 친환경자재 투입 : '16. 4~11 ■ 생물적 방제 기반 병해충 종합관리	계 속
[5] 시설채소 재배지 유기농 토양전환 시범	○ 규 모 : 2개소(개소당 30a) ○ 사 업 비 : 10백만원 (도비 25% 시비 55% 자담 20%) ○ 추진내용 ■ 밭기울을 이용한 토양개선 : '16. 4~9 ■ 토양관리 신기술적용 유기재배 확산	계 속

계속사업

특화작목담당

☎ (4533)

친환경 학교급식 채소단지 조성

□ 목 적

- 학교 급식용 친환경 채소류 안정 생산체계 구축을 위한 기술지원
- 친환경 안전 먹거리 생산 확대 및 농가 신소득원 창출

□ 개 요

- 사업규모 : 4ha(시설하우스 1ha, 친환경 노지재배 3ha)
- 사 업 비 : 280백만원(국비 50%, 시비 50%) ※ 본예산심사 삭감
- 사업기간 : 2016년
- 생산채소 : 당근, 양배추, 감자, 단호박, 수박, 우엉 등

□ 2016 추진계획

- 친환경 학교급식 채소 작목반 및 영농조합법인 지원
- 시설하우스 설치 : 6월말
- 생력기자재 및 친환경 농자재 지원 : 9월말
- 친환경 학교급식 채소 안정생산체계 구축
- 친환경 농산물 체험행사 및 홍보 마케팅 추진
 - 소비자 초청 팜투어, 바른 먹거리 교육 프로그램 등

□ 기대효과

- 친환경 채소 생산 공급으로 안전먹거리 확보에 기여
- 고부가가치 친환경 급식 채소 생산으로 농가 소득 증대

과수담당

☎ (4537)

고품질 과실 생산기술 보급

□ 목 적

- 품질향상을 위한 핵심기술 집중 투입으로 고품질 과실 생산
- 친환경 농업 실천을 통한 안전한 먹거리 생산으로 소비자의 욕구 충족

□ 2016 추진계획

단위사업명	사업개요 및 내용	비 고
① 고품질 오디 생산단지 조성	<ul style="list-style-type: none"> ○ 위 치 : 김제시 오디 재배농가 ○ 규 모 : 1.5ha(5~10농가) ○ 사 업 비 : 40백만원(국비 50%, 시비 50%) ○ 추진내용 <ul style="list-style-type: none"> ■ 사업홍보 및 대상자 선정 : '16. 1~2 ■ 오디 병해충 방제요령 교육 : '16. 3 ■ 균핵병 방제 및 관수시설 설치 : '16. 4~12 ■ 오디 품질조사 및 소득분석 : 16. 8 	신 규
② 기후변화 대응 돌발해충방제 시범	<ul style="list-style-type: none"> ○ 위 치 : 김제시 과수 농가(사과, 배) ○ 규 모 : 30ha ○ 사 업 비 : 30백만원(시비 50%, 자담 50%) ○ 추진내용 <ul style="list-style-type: none"> ■ 사업홍보 및 대상자 선정 : '16. 1~2 ■ 친환경농업 교육 및 컨설팅 : '16. 3~11 ■ 교미교란제 및 트랩 설치 : '16. 3~5 	신 규

단위사업명	사업개요 및 내용	비 고
<p>③ 과수원 유해 조류퇴치 시범</p>	<p>○ 위 치 : 김제시 과수농가(사과, 배) ○ 규 모 : 2개소 ○ 사 업 비 : 20백만원(도비 30%, 시비 70%) ○ 추진내용 ■ 사업홍보 및 대상자 선정 : '16. 1~2 ■ 서프라이징벨 설치 : '16. 5~6 ■ 과원 유해조류 종류 조사 : '16. 9~11 ■ 유해조류 퇴치방법별 효과조사 : '16. 12.</p>	<p>신 규</p>
<p>④ 돌발 병해충 종합 방제</p>	<p>○ 위 치 : 갈색날개매미충 발생지역 ○ 규 모 : 300ha정도(사과, 배, 복숭아, 감) ○ 사 업 비 : 18백만원(국비 50%, 시비 50%) ○ 추진내용 ■ 과수 돌발 병해충 방제 홍보: '16. 1~9 ■ 돌발병해충 발생지 예찰 및 방제 : '16. 4~9 ■ 약제방제 추진 및 교육 : '16. 5~12</p>	<p>계 속</p>
<p>⑤ 과수 과학영농 기술 장비 지원</p>	<p>○ 위 치 : 농업기술센터 내 ○ 사 업 비 : 36백만원(국비 50%, 시비 50%) ○ 시범요인 : 과학적인 병해충 예찰 및 진단 ○ 추진내용 ■ 과수 비파괴 당·산도 측정기 구입 ■ 착색판별기, 조도계등 고품질 과실 생산 에 필요한 기자재 구입</p>	<p>신 규</p>

신규사업

과수담당

☎ (4537)

지역 특화 작목 재배 시범

- 참다래 지역특화작목 육성 -

□ 목 적

- 농가 소득 다변화를 위한 기능성 특수 과수 면적 확대 필요
- 품질 향상 및 안정생산을 위한 재배기술 보급 정착화 도모

□ 개 요

- 사업규모 : 5ha정도(10개소)
- 사 업 비 : 200백만원(지특 50%, 시비 50%)
- 사업대상 : 기존의 연동 및 단동 하우스시설에 참다래 재배농가 및 작목 전환하고자 하는 농가
- 지원내역 : 토양 환경 개선을 위한 배수시설 및 덕설치, 참다래 우량묘목 구입, 노후화된 비닐 교체로 광투과율 증대

□ 2016 추진계획

- 사업홍보 및 대상자 선정 : 1 ~ 2월
- 참다래 선진지 견학 및 교육(2회) : 3월, 5월
- 배수 시설 및 덕설치, 묘목 식재 : 4 ~ 12월
- 참다래 재배 기술 및 수형 관리 교육 : 3 ~ 12월

□ 기대효과

- 농가 소득 다변화를 위한 기능성 특수과수 재배 면적 확대

신규사업

과수담당

☎ (4537)

고품질 축산물 생산기술 보급

□ 목 적

- 품질향상을 위한 핵심기술 집중 투입으로 고품질 축산물 생산
- 냄새 저감 및 퇴액비 활용 기술 보급을 통한 쾌적한 사육 환경 조성

□ 2016 추진계획

단위사업명	사업개요 및 내용	비 고
① 축사냄새저감 프로젝트	<ul style="list-style-type: none"> ○ 사업기간 : 2016 ~ 2017년(2년) ○ 위 치 : 양돈농가(양돈 1,500두 이상) ○ 규 모 : 5농가 이상 ○ 사 업 비 : 300백만원(국비 50%, 시비 50%) ○ 추진내용 <ul style="list-style-type: none"> ■ 사업홍보 및 대상자 선정 : '16. 1~2 ■ 현장 컨설팅 및 사전 교육 추진 : '16. 3 ■ 이산화염소 가스분무장치, 바이오커텐 또는 냄새 저감 장치 설치: '16. 4~6 ■ 관리 교육 및 현장 평가회 실시 : '16. 12 	신 규
② 가축 폐사축 처리시스템이용 기술 보급	<ul style="list-style-type: none"> ○ 위 치 : 축산 농가(한우, 양돈, 양계 등) ○ 규 모 : 3농가 이상 (한우 100두, 양돈 2,000두, 양계 20,000수 및 오리 5,000수 이상 사육 농가) ○ 사 업 비 : 90백만원(국비 50%, 시비 50%) ○ 추진내용 <ul style="list-style-type: none"> ■ 사업홍보 및 대상자 선정 : '16. 1~2 ■ 시범농가 컨설팅 및 사전 교육 : '16. 3 ■ 직접가열식 폐사축 처리기 설치 : '16.3~6 ■ 장비 관리 교육 및 평가회 추진: '16. 12 	신 규

단위사업명	사업개요 및 내용	비 고
[3] ICT활용 모돈 개체급이기 이용 보급	○ 위 치 : 양돈농가(모돈 100두 이상) ○ 규 모 : 2농가 이상 ○ 사 업 비 : 70백만원(국비 50%, 시비 50%) ○ 추진내용 ■ 사업홍보 및 대상자 선정 : '16. 1~2 ■ 컨설팅 및 현장 견학 : '16. 3 ■ 포유모돈자동급이기 등 설치 : '16. 3~6 ■ 제어프로그램 활용 실적 평가 : '16. 12	신 규
[4] 육계 사육환경 및 생산비 절감 기술 시범	○ 위 치 : 육계농가(30,000수 이상) ○ 규 모 : 4농가 ○ 사 업 비 : 100백만원(국비 50%, 시비 50%) ○ 추진내용 ■ 사업홍보 및 대상자 선정 : '16. 1~2 ■ 사전 컨설팅 및 교육 실시 : '16. 3 ■ 난방비 절감 시스템 설치 : '16. 3~5 ■ 사육기간 단축 및 비용절감 평가 : '16. 12	신 규
[5] 가축분뇨 퇴액비 이용 사료작물 안정생산 기술보급시범	○ 위 치 : 경종, 축산 연계 사료작물재배지 ○ 규 모 : 1개소(20ha정도) ○ 사 업 비 : 40백만원(국비 50%, 시비 50%) ○ 추진내용 ■ 사업 홍보 및 대상지 선정 : '16. 1~2 ■ 퇴.액비 살포기자재 구입 : '16. 3~5 ■ 시범사업 추진 및 평가 교육 : '16. 6	신 규

계속사업

과수담당

☎ (4537)

유용미생물 배양실 운영

□ 목 적

- 토양 환경 개선으로 토양 물리성 개선 및 작물 생육 촉진
- 악취 저감 및 사육 조건 개선으로 가축 사육환경 청정화 유도

□ 개 요

- 사 업 비 : 439백만원(시비 100%)
- 생 산 량 : 미생물제 3종 710M/T, 발효사료 1종 300M/T
- 운영방법 : 월~수(액상), 목~금(고상 발효사료) 연중공급
- 주요내용 : 미생물비료 및 축산 생균제 생산 공급

□ 2016 추진계획

- 친환경 토양미생물제 생산공급 : 450농가 432M/T(토양환경개선)
- 축사악취저감 미생물제와 가축 액상생균제 공급 : 400농가 278M/T
- 농업부산물 활용을 통한 발효사료 제조 공급 : 200농가 300M/T
- 유형별 유용미생물제 활용 교육 실시 : 7회 950명

□ 기대효과

- 시설원에 토양환경 개선으로 농업 생산성 향상 및 소득 증대
- 가축 면역력 증강을 통한 질병 예방 및 냄새 저감 효과 기대

국가예산확보사업

과수담당

☎ (4537)

에너지절감형 시설하우스 재배기술

□ 목 적

- 복숭아 시설재배를 통한 출하시기 조절로 단경기 수요에 대응
- 8월 홍수출하 예방을 위한 품종 재배비율 제고 및 소득 안정화

□ 개 요

- 위 치 : 복숭아 재배지역
- 사 업 비 : 100백만원(지특 50%, 시비 50%) ※본예산심사 삭감
- 사업규모 : 1개소(0.3ha 내외)

□ 2016 추진계획

- 시범사업 홍보 및 대상자 선정 : '16. 1월
- 복숭아 시설하우스 재배단지 견학 및 기술 교육 : '16. 2~5월
- 시설 하우스설치, 다겹보온커튼 등 사업추진 : '16. 3~10월
- 복숭아 시설 재배기술 및 컨설팅 실시 : 2회

□ 기대효과

- 복숭아 시설재배 출하시기 조절 및 연속생산으로 소득 향상
- 단경기 소비자 요구에 부응한 고품질 복숭아 출하

국가예산확보사업	과수담당	☎ (4537)
----------	------	----------

친환경 농업미생물 생산기반 조성

□ 목 적

- 노후화된 미생물 포장라인을 개선하여 미생물포장 작업의 신속성 및 안정성 확보로 품질 고급화 유도

□ 개 요

- 위 치 : 김제시농업기술센터 내 미생물배양실
- 사 업 비 : 240백만원(지특 50%, 시비 50%)
- 사업규모
 - 혼합균 진공 포장기기 구입 : 1세트
 - 미생물배양용 살균배양기 구입(1톤/대) : 2대
 - 발효사료 포장용 기기 구입 : 1대

□ 2016 추진계획

- 혼합균 포장기 및 발효사료 포장기기 구입 설치 : '16. 2~6월
- 미생물배양용 살균배양기 재원 검토 및 구입 설치 : '16. 4~6월
- 포장기기 및 살균배양기 시험 가동 후 농가 공급 : '16. 7월

□ 기대효과

- 첨단 포장기기 도입하여 신속 정확한 포장으로 오염을 저하
- 저장성 향상 및 다양한 제품 생산 공급으로 농축산물 생산성 증대
- 음용수 혼합용 생균제 공급을 통한 분뇨냄새 저감 및 질병 사전 예방

신소득작목담당	☎ (4542)
---------	----------

우량 미니씨감자 생산보급

□ 목 적

- 조직배양기술을 이용한 무병주 보급으로 상품성 및 생산성 향상
- 종서 자가 공급 체계 구축과 안정적 작목재배로 농가 소득 증대

□ 2016 추진계획

단위사업명	사업개요 및 내용	비 고
① 조직 배양 무병묘 증식 보급	<ul style="list-style-type: none"> ○ 규 모 : 132㎡ ■ 주수 및 작목 : 150,000주 - 감자, 고구마등 ○ 사 업 비 : 61백만원(시비 100%) ○ 추진내용 <ul style="list-style-type: none"> ■ 씨감자 생산용 배양묘 생산 : '16. 1~12 ■ 바이러스 무독묘 보급 : 3~10월 - 국화, 고구마 	계 속
② 양액 재배 미니 씨감자 생산	<ul style="list-style-type: none"> ○ 규 모 : 2,368㎡ ○ 사 업 비 : 85백만원(시비 100%) ○ 품 종 : 4품종 - 수미, 추백, 추동, 대지 ○ 추진내용 <ul style="list-style-type: none"> ■ 씨감자 보급 : 600천개/년 - 1,000농가 ■ 신품종 도입 지역적응 실증 : 새봉 등 	계 속
③ 씨감자 생산용 이동식 양액재배 시스템 보급	<ul style="list-style-type: none"> ○ 규 모 : 10ha이상 ○ 사 업 비 : 100백만원(국비 50%, 시비 50%) ○ 지원내역 : 양액재배시스템 - 컨테이너 등 ○ 시범요인 <ul style="list-style-type: none"> ■ 일체형 씨감자 양액재배 시스템 구비로 노력 및 생산비 절감 ■ 생산 단계별 병해충 검정기술 투입 	신 규

계속사업

신소득작목담당

☎ (4542)

씨감자 생산기반 구축 사업

□ 목 적

- 우수한 국산 감자 품종을 농업인에게 효율적으로 증식·보급할 수 있는 시설 기반 구축을 통해 농업 경쟁력 향상

□ 개 요

- 총사업비 : 6,028백만원(국비 33%, 시비 67%)
 - 부지 매입 및 기반 조성 : 2,028백만원(시비 100%)
 - 씨감자 생산기반 구축 : 4,000백만원(국비 50%, 시비 50%)
- 위 치 : 김제시 죽산면 옥성리 1082-2번지 일원
- 면 적 : 37,865.7㎡
- 사업내용 : 조직배양실 330㎡, 미니씨감자 생산시설 14,850㎡, 씨감자 저장시설 264㎡, 선별 및 부대시설 330㎡

□ 그간 추진상황

- 종자 산업 기반 구축 사업 시공업체 선정 : '15. 12월
- 실시설계 일상감사 및 도원가심사 : '15. 12월
- 설계 용역 업체 선정 및 실시설계 : '15. 11 ~ 10월
- 씨감자 생산기반구축 매입토지(19,545.9㎡) : '15. 10월
- 제1, 2차 추경 지방비 예산 승인 (4,028백만원) : '15. 10월, 7월

□ 문제점 및 대책

<문제점>

- 일부 토지주와 토지매입 협의 불투명 : 5필지(4명)
 - 대상부지 : 18필지(20명) → 기공 승낙서 징취 13필지(16명)

<매입 거부 토지 현황>

구분	지 번	지목	면적(m ²)	협의상 문제점
계	5필지		14,993.7(39.6%)	
1	죽산면 옥성리 1081-5	답	1,775.5	해외체류로 연락두절
2	죽산면 옥성리 1082-3	답	3,112.8	가족들의 반대가 심하고 매입가격 과다요구 : 43,000원/m ²
3	죽산면 옥성리 1080-1	답	4,412.2	자녀들 간 상속위임 난항
4	죽산면 옥성리 1080-2	답	4,116	
5	죽산면 옥성리 1081-3	답	1,577.2	무단점유자와 법적 분쟁중

<대 책>

- 씨감자 생산기반구축 시설 가능면적 : 15,774m²
 - 매입 토지 : 19,545.9m²('15. 10월)
 - ※ '14년 명사아월 및 '15년 사고이월된 사업비(국비10억) - '16년 사업추진에 총력
- 지속적인 토지매입 협의를 통한 잔여지 매수 : 14,993.7m²
 - 타작목에 대한 실험 연구 포장 활용 : 고구마, 마늘 등

□ 2016 추진계획

- 씨감자 생산기반 구축 시설 설치 : 1 ~ 5월
- 우수 품종 도입 및 조직 배양묘 생산 : 6 ~ 12월
- 원원종 씨감자 생산 및 분양 : 8 ~ 12월

사 업 소



시 립 도 서 관

벽 골 제 아 리 랑 사 업 소



시립도서관

보 고 순 서

<input type="checkbox"/> 일 반 현 황	800
<input type="checkbox"/> 2015 주요성과	804
<input type="checkbox"/> 2016 기본방향 및 중점과제	807
<input type="checkbox"/> 2016 주요업무계획	808

일 반 현 황

□ 연 혁

○ '93. 12. 22	_____	본 관	착 공
○ '95. 12. 22	_____	본 관	준 공
○ '95. 12. 27	_____	본 관	개 관
○ '97. 04. 07	_____	만경분관	착 공
○ '98. 04. 01	_____	만경분관	준 공
○ '98. 11. 19	_____	만경분관	개 관
○ '03. 03. 24	_____	금구분관	착 공
○ '03. 12. 03	_____	금구분관	준 공
○ '05. 03. 30	_____	금구분관	개 관

□ 규 모

구 분	부 지	건 물	열람석	비 고
계	7,497m ²	6,995m ²	880석	
본 관	4,194	5,005	516	
만경분관	890	999	110	
금구분관	2,413	991	254	

□ 직 제

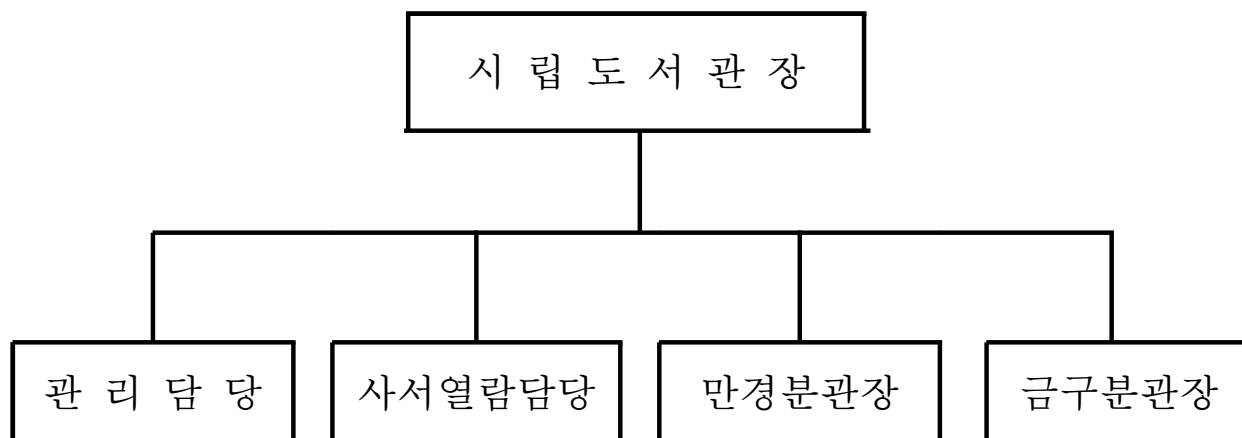

□ 인 원

직급별 담당별	계	5급	6급	7급	8급	9급	청경	무기 계약	비고
계	33	1	5	6	4	2	8	7	
관리담당	11	1	1	3			4	2	
사서열람	10		2	1	3 (휴직 1)	1		3	
만경분관	6		1	1	1		2	1	
금구분관	6		1	1		1	2	1	

□ 담당별 업무분장

- 관 리 담 당 : 주요시책 업무추진, 본관 시설 관리 운영
- 사서열람담당 : 자료구입, 자료열람 및 대출, 문화교실 운영, 도서관 정보화
- 만경분관장 : 자료구입, 자료열람 및 대출, 도서관이용홍보, 시설관리
- 금구분관장 : 자료구입, 자료열람 및 대출, 도서관이용홍보, 시설관리

□ 시 설 현 황

(단위 : m²/석)

구 분		시 설 내 용	면 적	열람석	비 고
본 관	계		5,005	516	
	지하1층	보 존 서 고	204		
		식 당, 매 점	180		
		기계실,전기실	204		
	1 층	관장실,사무실	144		
		당직실,전산실	54		
		아 동 열 람 실	204		
		장애인열람실	60	12	
	2 층	종 합 자 료 실	615		
		다문화자료실	55		
	3 층	여학생열람실	204	152	
		남학생열람실	102	92	
	4 층	성 인 열 람 실	313	164	
		디지털자료실	204	24	
		어 학 실	89	40	
	5 층	시 청 각 실	204		
		연 구 실	109	32	
		문 화 교 실	204		
	기 타		1,856		
만 경 분 관	계		999	110	
	지하1층	독 서 교 실	238		독서교실외 1실
	1 층	사무실, 자료실	268		
	2 층	청소년문화의집	245		인터넷실외 2실
	3 층	자 료 열 람 실	248	110	
금 구 분 관	계		991	254	
	1 층	사무실,자료실 이동실	499	44	
	2 층	디지털자료실 열람실	492	210	

□ 자 료 현 황 ----- 218,367권

- 구 입 : 193,866권(89%)
- 기 증 : 24,501권(11%)
- 분류별 현황(12월말 기준)

(단위 : 권/매)

구분		계	총류	철학	종교	사회 과학	순수 과학	기술 과학	예술	어학	문학	역사
계	계	218,367	6,086	11,836	6,153	35,528	11,501	17,264	17,193	9,251	87,040	16,515
	도 서	200,567	5,730	10,821	5,982	33,323	10,980	16,519	9,876	8,456	83,296	15,584
	비도서	17,800	356	1,015	171	2,205	521	745	7,317	795	3,744	931
비율		100	3	5	3	16	5	8	8	4	40	8
본 관	계	147,758	4,086	8,064	4,364	25,832	7,575	12,271	10,257	6,787	57,347	11,175
	도 서	134,057	3,753	7,065	4,199	23,721	7,134	11,581	6,550	6,040	53,624	10,390
	비도서	13,701	333	999	165	2,111	441	690	3,707	747	3,723	785
만 경 분 관	계	31,281	1,006	1,784	740	4,571	1,418	2,251	1,563	941	14,751	2,256
	도 서	31,254	1,006	1,784	740	4,571	1,418	2,251	1,536	941	14,751	2,256
	비도서	27	0	0	0	0	0	0	27	0	0	0
금 구 분 관	계	39,328	994	1,988	1,049	5,125	2,508	2,742	5,373	1,523	14,942	3,084
	도 서	35,229	971	1,972	1,043	5,031	2,428	2,687	1,763	1,475	14,921	2,938
	비도서	4,099	23	16	6	94	80	55	3,610	48	21	146

2015 주 요 성 과

□ 주요 업무 성과

1. 도서관 시설관리 및 보수공사

- CCTV 교체공사 : 실내 20대, 실외 22대 교체/96백만원
- 본관, 만경, 금구분관 LED 교체공사 : 496등/73백만원
- 본관 발전기 교체공사 : 115kw 1식/23백만원
- 본관 소음중화기 및 단열필름설치공사 : 소음중화기 20개, 필름 188m²/14백만원
- 본관 분전반 교체공사 : 지하 1층~지상 5층/9백만원
- 도서관 조명 제어시스템 구축공사 : 지하 1층~지상 5층/90백만원

2. 독서 생활화를 위한 독서환경 조성

- 도서관 주간 및 독서의 달 운영 ----- 4월 · 9월
⇒ 가두캠페인, 원화전시회, 인형극 공연, 1일 현장학습 등
: 본관 8,372명, 만경 4,011명, 금구 5,096명
- 어린이 독서교실 운영 ----- 여름·겨울방학
⇒ 독서지도 및 독후활동 지도(본관 132명, 만경 30명, 금구 33명)
- 신간도서 및 희망도서 자료구입 : 도서 5,974권/비도서 607매
⇒ 본관 3,814권/536매, 어린이도서방 359권, 만경 999권/27매, 금구 802권/44매
- 개관시간 연장사업 ----- 연중(열람실 23:00, 자료실 22:00까지 운영)
- 작가와의 만남 ----- 2회(4월, 9월)/118명
⇒ 1회(69명) - 남동윤(동화작가), 2회(49명) - 이호백(동화작가)
- 5월 가정의 달 운영 ----- 5. 1. ~ 5. 31.
⇒ 가족사랑 책전시, 원화전시회, 감사엽서 증정 등 : 본관 91,338명,
영화상영, 원화전시회 등 : 만경 415명, 영화상영, 원화전시회 : 금구 5,114명

- 동화읽는 토요일 운영 ----- 연중
⇒ 매주토요일 (사)어린이도서연구회 김제지회, 김제시 책 읽어주는
아버이 연합회 봉사활동으로 운영 : 840명 참여
- 작은도서관 운영지원 ----- 1 ~ 12월
⇒ 문화프로그램 및 자료구입비 등 지원(8개소)
- 단체대출 서비스 “책꾸러미” 운영 ----- 1 ~ 12월
⇒ 복지기관 및 병원 등(6기관 4,348권)
- 미래희망병원 업무협약 체결
⇒ 환우들의 독서활동지원 및 도서관업무활동 참여 협의
- 김제노인복지센터 업무협약 체결
⇒ 어르신들의 독서활동지원 및 도서관업무활동 참여 협의

3. 평생학습 배움터 도서관 문화교실 운영

- 문화교실 운영 ----- 연중
⇒ 상반기반, 방학반, 하반기반(한국화 등 25과목 654명)
- 어린이 영어스토리 텔링 및 중국어 강좌 -- 3~6월/9~12월
⇒ 원어민 강사 초빙으로 영어 수업(중앙유치원등 6개소 98명)
⇒ '15년 하반기 기초중국어, 생활중국어(2개반 30명)
- 도서관 1일 현장체험학습 ----- 연중
⇒ 관내 유치원 및 어린이집 견학
(929명 : 본관 384명, 만경 255명, 금구 290명)
- 다문화·청소년 화합 한마당 재능기부 ----- 분기별
⇒ 다문화가정 어린이들을 위한 과학·수학·요리체험 활동(4회 196명)
- 농촌작은문화교실 운영(금구분관) ----- 6~12월
⇒ 아름다운 토탈공예반(비누공예, 가죽공예, 냅킨아트 등) : 매주15명
- 문화교실 방학반 운영(만경분관) ----- 8월
⇒ 독서토론 등 8과목 : 관내초등학생 96명

4. 찾아가는 도서관 서비스 제공

- 장애인 도서배달 서비스 ----- 연중
 - ⇒ 시각장애인, 청각 및 지체장애인 1-2급 : 25건명 100권
- 시민과 함께하는 오디오북 체험 ----- 분기별
 - ⇒ 그룹홈 및 경로당, 학교, 지역아동센터 4개소 52명
- 내 생애 첫 도서관 운영 ----- 연중
 - ⇒ 임신8개월 이상 여성과 18개월 이하 자녀를 둔 여성(12회 39권)
- 정보소외 계층을 위한 찾아가는 문화 체험 - 연중
 - ⇒ 유치원·어린이집 방문 문화체험 프로그램 운영 및 독서지도(7개소 39회 방문)
 - ⇒ 장애인복지관과 업무협약 및 장애인과 함께하는 행복한 책읽기(6회 72명)
 - ⇒ 찾아가는 북 콘서트 및 독서치료(김제대대, 미래희망병원 : 2회 75명)
 - ⇒ 사서선생님이 들려주는 책이야기/작은도서관(8회 106명)
 - ⇒ 만경분관 어르신과 함께 읽는 옛날이야기(김제노인복지센터 3회 60명)

2016 기본방향 및 중점과제

비전

선진 김제를 선도하는 시립도서관
(이용자 중심의 맞춤형 전문 지식정보서비스 환경구현)



핵심 목표

- 도서관 서비스 선진화로 시민의 삶의 질 향상
- 도서관 정보 인프라의 고도화로 지식경쟁력 강화
- 미래형 도서관 구현 및 문화·평생교육의 공간 구현



중점 전략 과제

- 이용자 중심의 정보 및 문화프로그램 운영
- 양질의 도서관서비스 제공을 위한 자료 및 인력 확보
- 지식정보화 시대에 걸 맞는 정보검색, 수능강의, 사이버학습 등 다양한 콘텐츠 제공을 위한 지식정보서비스 확대
- 다양한 문화활동과 여가활동을 위한 문화시설 확충

2016 주요업무계획

☐ 도서관 옥상 방수공사

☐ 도서관 시설물 정비 및 유지보수

☐ 독서 생활화를 위한 독서환경 조성

☐ 평생학습 배움터 도서관 문화교실 운영

☐ 찾아가는 도서관 서비스 제공

신규사업

관리담당

☎ 4131

도서관 옥상 방수공사

□ 목 적

- 옥상의 극한 열기와 냉기, 물이 실내에 유입되지 못하도록 이중 단열시공
- 단열효과로 냉난방비 절감과 실내 온도차로 발생하는 결로 및 곰팡이 문제 개선으로 효율적인 건물 유지관리 도모

□ 개 요

- 사업기간 : 2016. 1 ~ 7월
- 총사업비 : 95백만원
- 사업내용 : 도서관 옥상 방수공사
(옥상 바닥 방수 959㎡, 옥상 벽체 방수 216㎡)

□ 2016 추진계획

- 2016. 1 ~ 2월 : 특수 방수 시공 조사 및 설계
- 2016. 3 ~ 7월 : 착공 및 준공

□ 문 제 점

- 1995년도에 건물이 준공된 오래된 건축물로써 옥상바닥의 부식과 바닥 갈라지는 현상이 진행됨에 따라 물의 유입과 열기와 냉기가 실내로 유입되어 5층 실내가 쾌적하지 않음

□ 기대효과

- 물의 유입과 냉기 및 열기를 차단하여 단열효과로 냉난방비 절감
- 실내 온도차로 발생하는 결로 및 곰팡이 문제 개선으로 효율적인 건물 유지관리 도모

신규사업	관리담당	☎ 4131
------	------	--------

도서관 시설물 정비 및 유지보수

□ 목 적

- 도서관 시설물 기능개선으로 노후 편의시설물을 개보수하여 안전하고 효율적인 시설물관리를 통해 쾌적한 열람 환경 제공

□ 2016 추진계획

단위사업명	사업개요 및 내용	비 고
① 만경분관 CCTV시스템 구축공사	<ul style="list-style-type: none"> ○ 사업기간 : '16. 1. ~ 2. ○ 위 치 : 만경분관 ○ 사업규모 - CCTV 카메라 10대 - 네트워크 케이블 및 메인서버구축 ○ 사 업 비 : 30백만원 ○ 추진내용 <ul style="list-style-type: none"> ▪ 조사 및 설계 : '16. 1. ▪ 착공 및 준공 : '16. 1. ~ 2. 	
② 본인인증시스템 도입	<ul style="list-style-type: none"> ○ 사업기간 : '16. 2. ~ 5. ○ 위 치 : 본관, 만경·금구분관 ○ 사업규모 : 도서관리시스템 본인인증솔루션 구입 설치 ○ 사 업 비 : 26백만원 ○ 추진내용 <ul style="list-style-type: none"> ▪ 개인정보 보안 조사 및 설계 : '16. 2. ~ 3. ▪ 착공 및 준공 : '16. 3. ~ 5. 	
③ 시설물 정비 및 유지보수	<ul style="list-style-type: none"> ○ 사업기간 : '16. 1. ~ 3. ○ 위 치 : 본관, 만경분관 ○ 사업규모 - 온수보일러 교체공사 1식 - 시스템에어컨 설치 3대 ○ 사 업 비 : 30백만원 ○ 추진내용 <ul style="list-style-type: none"> ▪ 조사 및 설계 : '16. 1. ▪ 착공 및 완료 : '16. 1. ~ 3. 	

계속사업 | 사서열람담당 등 | ☎ 4127

독서 생활화를 위한 독서환경 조성

□ 목 적

- 생활 밀착형 도서관 접근성 이용 증대로 독서환경 조성
- 독서진흥을 위한 다양한 프로그램 운영으로 독서생활화 정착

□ 2016 추진계획

단위사업명	사업개요 및 내용	업무소관
① 자료구입	<ul style="list-style-type: none"> ○ 기 간 : 연 중 ○ 사 업 비 : 80백만원 ○ 추진내용 <ul style="list-style-type: none"> ▪ 신간 및 희망도서 자료구입 ▪ 도서 및 비도서 등 다양한 매체자료 구입 	관리담당 (☎4131) 사서열람담당 (☎4127) 만경분관담당 (☎4145) 금구분관담당 (☎4155)
② 개관시간 연장 사업	<ul style="list-style-type: none"> ○ 기 간 : 연 중 ○ 사 업 비 : 118백만원(국비46, 시비72) ○ 추진내용 : 개관 시간 연장사업 운영 <ul style="list-style-type: none"> ▪ 평일 07:00~23:00 연장운영 (자료실 09시~22시) 	사서열람담당 (☎4127)
③ 작은 도서관 조성 및 운영지원	<ul style="list-style-type: none"> ○ 운영지원 : 8개소(희망남포, 죽산, 길보, 새마을, JG, 검산, 교동골, 청하사랑) ○ 운영비 : 179.2백만원(도비 65.76, 시비 113.44) <ul style="list-style-type: none"> ▪ 인건비 : 120만원×12개월×6개소 140만원×12개월×2개소 ▪ 관리비 : 10만원×12개월×8개소 ▪ 운영비 : 10만원×12개월×8개소(문화프로그램) ▪ 자료구입비 : 5백만원×8개소 ▪ 내 용 : 작은도서관 운영, 문화프로그램 및 자료구입비 지원 	사서열람담당 (☎4127)

단위사업명	사업개요 및 내용	업무소관
<p>☐ 4 도서관주간 및 독서의 달 행사</p>	<p>○ 기 간</p> <ul style="list-style-type: none"> ▪ 도서관주간 : '16. 4. 12. ~ 4. 18. ▪ 독서의 달 : '16. 9. 1. ~ 9. 30. <p>○ 사 업 비 : 8백만원</p> <p>○ 추진내용</p> <ul style="list-style-type: none"> ▪ 작가와의 만남 <ul style="list-style-type: none"> - 작가와의 만남을 통해 독서중요성 인식 - 도서관주간, 독서의 달 운영 ▪ 원화전시회, 어린이 인형극 공연 등 	<p>사서열람담당 (☎4127)</p> <p>만경분관담당 (☎4145)</p> <p>금구분관담당 (☎4155)</p>
<p>☐ 5 어린이 독서교실</p>	<p>○ 기 간 : 여름·겨울 방학</p> <p>○ 대 상 : 본관, 만경·금구분관</p> <p>○ 사 업 비 : 3백만원</p> <p>○ 추진내용</p> <ul style="list-style-type: none"> ▪ 여름방학('16. 7. 27. ~ 7. 31.) <ul style="list-style-type: none"> - 초등 4~5학년 90여명 ▪ 겨울방학('16. 1. 5. ~ 1. 9.) <ul style="list-style-type: none"> - 초등 4~5학년 60여명 - 독서퀴즈, 마인드맵, 팝업북만들기, 독서감상문, 독서감상화 그리기 등 	<p>사서열람담당 (☎4127)</p> <p>만경분관담당 (☎4145)</p> <p>금구분관담당 (☎4155)</p>
<p>☐ 6 5월 가정의 달 운영</p>	<p>○ 기 간 : '16. 5. 1. ~ 5. 31.(1월간)</p> <p>○ 사 업 비 : 2백만원</p> <p>○ 추진내용</p> <ul style="list-style-type: none"> ▪ 카네이션 및 엽서 증정 ▪ 가족관련 책표지 및 그림책 원화 전시 ▪ 부모사랑 시모음 전시 ▪ 도서관 이용가족 추억남기기 <ul style="list-style-type: none"> - 도서관을 이용하는 가족에게 즉석 사진 찍어주기 	<p>사서열람담당 (☎4127)</p>

계속사업 | 사서열람담당 | ☎ 4127

평생학습 배움터 도서관 문화교실 운영

□ 목 적

- 시민욕구에 부응한 맞춤형 프로그램의 교육과정 운영
- 평생교육을 통한 시민들의 문화수준과 삶의 질 향상

□ 2016 추진계획

단위사업명	사업개요 및 내용	비 고
① 문화교실 운영 (시민교양강좌)	<ul style="list-style-type: none"> ○ 기간/사업비 : 연중/64백만원 ○ 장 소 : 문화교실 및 시청각실 ○ 추진내용 : 서예 등 25강좌 700여명 <ul style="list-style-type: none"> ▪ 유아반 : 동화와미술이야기, 영어스토리텔링 ▪ 성인반 : 서예, 한국화, 풍수지리, 독서토론, 대체의학, 동양학, 생활중국어 등 ▪ 자격증반 : 공인중개사반, 독서지도사, 책놀이지도사, 아로마석고방향제 등 ▪ 방학반(7~8월) : 초등학생 대상/책놀이 등 8강좌 	사서열람담당 (☎4127)
② 도서관 1일 현장체험학습	<ul style="list-style-type: none"> ○ 기간/사업비 : 연중/1백만원 ○ 추진내용 <ul style="list-style-type: none"> ▪ 유치원 및 어린이집 어린이 대상 ▪ 도서관 견학 이용법 및 독서지도 	사서열람담당 (☎4127)
③ 다문화 관련 프로그램 운영	<ul style="list-style-type: none"> ○ 기간/사업비 : 분기별/1백만원 ○ 추진내용 <ul style="list-style-type: none"> ▪ 다문화 가족 대상 프로그램 운영 ▪ 부모와 함께하는 도서관 체험 	사서열람담당 (☎4127)

계속사업

사서열람담당

☎ 4127

찾아가는 도서관 서비스 제공

□ 목 적

- 정보문화 소외계층에게 다양한 지식정보 습득 기회 제공
- 서비스 대상에 맞는 다양한 맞춤형 독서프로그램 활동 지원

□ 2016 추진계획

단위사업명	사업개요 및 내용	업무소관
① 장애인 도서배달 서비스	○ 기 간 : 연중 ○ 추진내용 : 시각, 청각, 지체, 신장, 심장, 뇌병변 장애인(1~3급)대상 무료택배 배달 서비스 운영 - 국립장애인도서관 연계서비스	사서열람담당 (☎4127)
② 그룹홈과 함께 하는 오디오북 체험	○ 기간/사업비 : 연중/1백만원 ○ 추진내용 ▪ 그룹홈 방문 귀로 듣는 책 시연 운영 ▪ 노인대상 정보소외계층 도서관 이용 홍보	
③ 내 생애 첫도서관 운영	○ 기간/사업비 : 연중/2백만원 ○ 대 상 : 임신 8개월 이상인 자, 18개월 이하 자녀를 둔 여성 ○ 추진내용 ▪ 회당 4권 (택배 배달) ▪ 최장 20일 (대출기한 10일+연장 10일)	
④ 정보소외 계층을 위한 찾아가는 도서관 문화체험	○ 기 간 : '16. 2. ~ 12. ○ 사 업 비 : 2백만원 ○ 추진내용 ▪ 유치원 및 어린이집 방문 문화 프로그램 운영 ▪ 시외지역 초등학교 방문 독서활동지도 ▪ 장애인과 함께하는 책읽기 프로그램 ▪ 사서선생님이 들려주는 책 이야기 운영	사서열람담당 (☎4127) 만경분관담당 (☎4145) 금구분관담당 (☎4155)

벽골제아리랑사업소

보 고 순 서

<input type="checkbox"/> 일 반 현 황	818
<input type="checkbox"/> 2015 주요성과	821
<input type="checkbox"/> 2016 기본방향 및 중점과제	824
<input type="checkbox"/> 2016 주요업무계획	825

일 반 현 황

□ 직 제

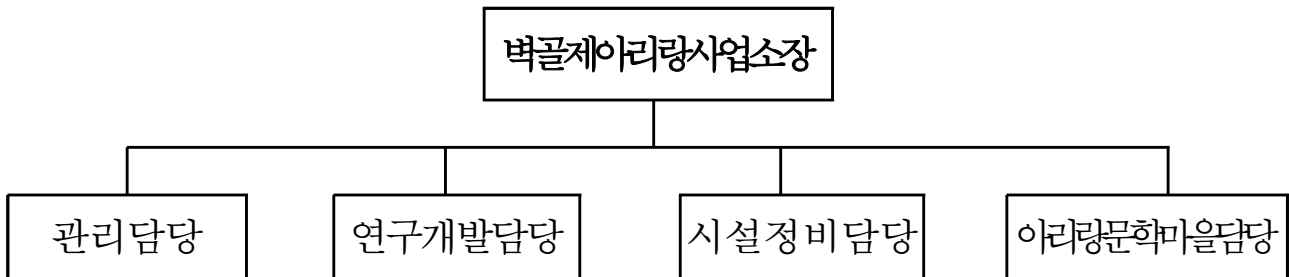

□ 직원현황

구 분	계	5급	6급	7급	8급	9급	학예 연구사	청원 경찰	기 타 (무기계약, 무기 계약전환예정자)
계	27	1	4	4	2	1	1	11	3
관 리	14	1	1		1	1		8	2
연구개발	4		1		1		1		1
시설정비	4		1	3					
아리랑문학마을	5		1	1				3	

□ 담당별 업무

- 관 리 담 당 : 전통가옥및민속놀이체험장 운영, 창작스튜디오 관리, 청경관리, 공공근로, 일자리창출
- 연 구 개 발 담 당 : 벽골제 발굴·복원사업, 벽골제 관광지 육성, 각 박물관 유물관리, 소설 아리랑기행벨트 조성
- 시 설 정 비 담 당 : 시설공사 추진, 전기, 통신, 소방시설 유지관리, 냉난방, 위생, 급배수시설 유지관리
- 아리랑문학마을담당 : 아리랑문학마을 운영관리 및 활성화

□ 부지 및 건축물 현황 : 벽골제

시 설 물 명	부지면적(㎡)	연면적(㎡)	동수	비 고
벽골제 및 아리랑박물관	188,848	9,963.22	81	
농 경 문 화 박 물 관		2,183.60	1	
농 경 사 주 제 관 및 체 험 관		1,969.48	1	
벽 천 미 술 관		489.61	1	
우 도 농 악 관		159.44	1	
아 리 랑 문 학 관		405.27	1	기념관
창 작 스 튜 디 오 (1 층)		709.70	1	체험장
창 작 스 튜 디 오 (2 층)		709.70	1	전시장
창 작 스 튜 디 오 체 험 교 육 장		288.00	1	
단 야 루		221.40	1	
단 야 각		41.31	1	
명 인 학 당		171.00	1	
내 아		126.00	1	
낙 서 전		63.00	1	
이 정 직 생 가		56.70	1	
민 속 놀 이 도 구 공 방		42.12	1	
짚 풀 공 방		99.00	1	
쌀 음 식 체 험 장		118.80	1	
주 막		118.80	1	
전 통 찻 집		72.90	1	
벽 골 제 정 문		77.76	1	
벽 골 제 관 광 안 내 소		71.91	1	
특 산 품 판 매 장		188.22	1	
(구) 정 문 안 내 실		63.27	1	
(구) 특 산 품 판 매 장		170.69	1	
연 자 멧 간 . 디 털 방 앓 간		50.94	2	
초 가 그 늘 막 . 초 가 형 평 상		56.88	2	
초 가 정 자		530.30	22	
공 용 화 장 실		200.66	5	우도농악관앞, 정문옆, 음식점체험장내 2, 민속놀이체험장옆
가 마 (전 통 , 가 스 , 전 기)		163.08	3	창작스튜디오
주 차 장			3	1,463대 ○ 지평선주차장 : 397대 ○ 청 룡주차장 : 376대 ○ 백 룡주차장 : 690대
보 관 창 고 , 사 택 등		343.68	4	
기 타			16	
쌍룡(2점), 지평선한우명품관, 버스승강장, 청해진유민이주기념탑, 물고기 체험장, 실개천, 연못(6개소), 파고라(3동)			16	

□ 부지 및 건축물 현황 : 아리랑문학마을

시설명	규 모	구 성 내 용
계	19동 / 3,067.19m ²	
홍 보 관	1동 / 952.7m ²	o 안내실, 홍보전시(2개소) 휴게공간 등
내촌·외리마을	11동 / 301.74m ²	o 소설 주인공 5인 초가집 표현
하얼빈역사	1동 / 1299.78m ²	o 국내외 항쟁 전시 o 다목적실, 작가집필실 구성
면사무소	1동 / 121.50m ²	o 일제강점기 근대수탈기관 표현
주 재 소	1동 / 121.50m ²	
정 미 소	1동 / 144m ²	
우 체 국	1동 / 90m ²	
이민자가옥	2동 / 35.97m ²	o 이민자의 생활상 전시

□ 전시관 현황

구 분	개관년도	전시실	전 시 물	비고
농 경 문 화 관 박 물 관	1998. 4. 21	4	농경유물 1,045점, 동진관 1,456점 (전시 328, 수장 2,173)	
농경사주제관 및 체 험 관	2009. 10. 9	2	체험전시 18종 논 전시 : 사진 및 영상	
벽 천 미 술 관	1999. 11. 13	2	故 벽천나상목 유작 등 208점 (전시 나상목 52, 수장 156)	
아리랑문학관	2003. 5. 16	3	조정래 소설아리랑 관련 전시물 350점	

2015 주 요 성 과

□ 각종 기획전시 추진으로 벽골제 내 문화 콘텐츠 강화

I 제7회 벽골제농경문화박물관 기획전시

- 주 제 : 1415, 벽골제 중수하다
- 전시개막 : 2015. 10. 07
- 전시기간 : 2015. 10. 07 ~ 2016. 08. 30(11개월)
- 장 소 : 박물관 기획전시실(208㎡)
- 사 업 비 : 22백만원
- 전시내용 : 유무명의 중수주역과 실록소재 벽골제 중수의론 조명
- 전시유물 : 위남선생문집 등 45점
- ※ 협 조 : 함양박씨 문중, 광산김씨 문중, 진원박씨 문중

II 벽천미술관 기획전시

- 주 제 : 김제 풍광을 그리다.
- 전시 장소 및 기간
 - 김 제(벽천미술관) : 2015. 10. 07 ~ 2015. 11. 15
 - 도 청(도청갤러리) : 2015. 12. 21 ~ 2016. 01. 15
- 사 업 비 : 9백만원
- 전시내용 : 김제의 풍광과 사람들을 주제로 소통의 장 조성
- 참여작가 : 총35인(서울경기 및 전북, 울산, 여수 등)

□ 벽골제 연중 활성화를 위한 프로그램 운영

I 상설체험프로그램 운영

○ 운영기간 : 2015. 1 ~ 12월

○ 운영분야 : 4개분야(지평선체험교실, 전통혼례식, 짚풀공예, 명인학당)

※ 지평선체험교실 - 예절, 다도, 두부, 목공예, 천연염색체험, 도자기체험

○ 운영실적

※ 2015년 12월 현재

계	지평선체험교실	전통혼례식	짚풀공예	명인학당	비 고
24,424명	38회/772명	5회	2,495명	21,157명	

II 창작스튜디오 운영

○ 운영기간 : 2015. 1 ~ 12월(주3회 실시)

○ 운영분야 : 5개분야(도자기, 목공예, 서예, 한국화, 천연염색)

○ 운영실적

※ 2015년 12월 현재

계	천연염색	도자기	목공예	서 예	한국화	비 고
7,850명	1,741명	1,520명	2,880명	666명	1,043명	

○ 입주작가 전시회

- 창작스튜디오 5작가 작품전시회 : 2015. 10. 07 ~ 10. 11

○ 창작스튜디오 전시실 활용 실적

- DAF8!13 10주년 기념전시 : 2015. 05. 27 ~ 06. 06

- 제2회 한국화 미래지향전 : 2015. 09. 10 ~ 09. 30

- 제16회 전국벽골미술대전 : 2015. 11. 06 ~ 11. 28

□ 「김제 벽골제」 문화재 발굴 · 정비

- 5차 발굴조사 시행 ----- 2015. 6 ~ 12월(7개월간)
 - 사 업 비 : 576백만원
 - 주요내용
 - 벽골제 용골마을 직선제방 확인 및 부엽시설 확인
 - 보축제방 규모 파악 및 발굴유구 임시 보호각 설치
보축제방 잔존길이 106m, 잔존상단폭 27m
 - 중심거 앞(八) 도수로 존재 유무 확인
 - 초낭 등 발굴유구 전사처리 시행
- 지정구역 내 매수불응 사유토지 수용완료
 - 사 업 비 : 63백만원
 - 수용토지 : 31필지/4,615㎡(사유토지 총 매입면적 97,397㎡)

□ 벽골제 시설 정비 및 유지 보수

- 사 업 명 : 벽골제 단야루 보수 공사
- 공사기간 : 2015. 6 ~ 11월(6개월)
- 장 소 : 벽골제 단야루
- 사 업 비 : 400백만원
- 보수내용 : 기둥, 마루, 지붕 전체 해체후 부패목재 교체 및 보수

2016 기본방향 및 중점과제

비전

도작문화의 발상지인 벽골제의 위상 제고



핵심 목표

- 우리나라 최고·최대의 농경수리문화 유적의 보전 및 홍보
- 벽골제 4개 전시관, 전통가옥 및 민속놀이 체험장, 아리랑문학마을 운영으로 볼거리, 먹거리, 즐길거리가 있는 명실상부한 벽골제 관광지 기능수행



중점 전략 과제

- 벽골제 관광기반 시설 확충 및 관리
- 전통 농경문화 유산 보존 및 전승
- 벽골제 체험 프로그램의 내실 있는 운영을 통한 내방객 기대효과 충족
- 역사와 문학의 융화, 아리랑문학마을 운영 활성화

2016 주요업무 계획

- ☐ 벽골제 연중 활성화를 위한 체험프로그램 운영
- ☐ 벽 골 제 문 화 재 발 굴 조 사
- ☐ 김제 벽골제 문화재 발굴 유구보호각 설치
- ☐ 벽골제 농경문화 박물관 기획전시 추진
- ☐ 관 광 자 원 개 발 사 업 변 경 추 진
- ☐ 벽 골 제 쌍 용 유 지 보 수
- ☐ 농 경 문 화 박 물 관 지 붕 교 체
- ☐ 벽 골 제 시 설 정 비 및 유 지 보 수
- ☐ 아리랑문학마을 활성화 관광인프라 구축

계속사업

관리담당

☎ 4982

벽골제 연중 활성화를 위한 체험프로그램 운영

□ 목 적

- 벽골제에서 도작문화의 우수성을 직접 체험하고 느낄 수 있도록 지속적인 상시 프로그램을 개발·운영하여 연중 활성화를 꾀함
- 김제교육지원청 지평선체험교실 및 국립김제청소년농업생명 체험센터 프로그램 연계 및 상호 교류

□ 2016 추진계획

단위사업명	사업개요 및 내용	비고
① 벽골제 상설체험 프로그램 운영	<ul style="list-style-type: none"> ○ 사업기간 : 2016. 1 ~ 12 ○ 사업비 : 111백만원 ○ 사업내용 : 예절체험, 짚풀공예체험, 민속놀이체험(투호 등 9종) 운영 ○ 추진계획 <ul style="list-style-type: none"> ■ 체험프로그램 강사요원 채용 : '16. 1 ~ 3월 ■ 체험프로그램 홍보 : '16. 1 ~ 2월 <ul style="list-style-type: none"> - 홈페이지 게재 및 다중집합장소 홍보물 비치 ■ 체험프로그램 운영 : 연중 ■ 타시군 우수사례 선진지 견학 : 상·하반기 <ul style="list-style-type: none"> - 대상 : 상설체험장 강사, 민속놀이체험장 수탁자 등 	
② 벽골제 창작 스튜디오 운영	<ul style="list-style-type: none"> ○ 사업기간 : 2016. 1 ~ 12 ○ 사업비 : 40백만원 ○ 사업내용 : 창작활동 및 체험프로그램 운영 ○ 추진계획 <ul style="list-style-type: none"> ■ 체험객 유치를 위한 홍보 : '16. 1 ~ 2월 <ul style="list-style-type: none"> - 지자체 및 교육지원청에 안내 홍보물 배포 - 시 홈페이지 게재 등 온라인 홍보 ■ 프로그램 운영(주3회 이상) : 연중 ■ 입주작가 작품전시회 개최 : 지평선축제기간 중 	

계속사업	연구개발담당	☎ 4886
------	--------	--------

벽골제 문화재 발굴조사

□ 목 적

- 「김제 벽골제」 문화재 발굴조사를 통해 벽골제의 가치와 성격을 규명하고 문화재로서의 위상 제고 및 『세계문화유산』 등재 노력

□ 개 요

- 사업기간 : 2012 ~ 2018(7년)
- 사 업 비 : 25,900백만원(국비 18,100, 도비 3,900, 시비 3,900)
- 사업규모 : 303,843㎡(문화재지정구역)
- 사업내용 : 벽골제방 주변 정비, 벽골제 보존 및 발굴, 토지 매입, 관련유산 정비, 세계유산 등록 등

□ 그간 추진상황

- 예산투자내역 (단위 : 백만원)

구 분	계	국 비	도 비	시 비	기 타	비 고
금 액	9,412	6,588	1,412	1,412		

- 문화재 주변 정비(마을이주, 사유토지매입 등) ----- 2008 ~ 2011년
- 「김제 벽골제」 문화재 종합 발굴·정비계획 수립 --- 2012. 10월
- 1 ~ 5차 발굴조사 시행 ----- 2012 ~ 2015년
 - 중심거 발굴 및 도수로 흔적 발견, 제방축조기법 확인, 멸실제방 및 보축제방 발굴, 초당발굴, 저수지역 부분조사, 발굴유구 임시보호시설 설치 등

□ 2016년 추진계획

- 발굴조사 지속추진('16확보액 : 5억원) ----- 2016. 2 ~ 계속
 - 중심거 구조 정밀조사, 경장거 도수로 모형확인, 제방시점부 발굴 등
- 발굴유구 보호각 건립 추진 ----- 2016. 1 ~ 계속
 - 규모 : 사업비 : 150억원, 연면적 : 2,500㎡, 위치 : 옛 용골마을터
- 세계문화유산 등재를 위한 잠정목록 등재 방안 마련에 따른 상급기관 업무협의 및 등재 추진 ----- 2016. 1 ~ 계속
- 학술세미나 개최(35백만원) ----- 2016. 5월중
 - 주요안건 : 김제벽골제문화재의 역사적 가치판단

신규사업	연구개발담당	☎4886
------	--------	-------

김제 벽골제 문화재 발굴 유구 보호각 설치

□ 목 적

- 우리나라 농경문화의 중요성과 상징성을 국·내외적 공유의 필요성
- 초당을 비롯한 김제 벽골제만의 대표 유구 보존 및 개방 필요
- 문화유산 체험과 사회교육을 통한 역사교육 체험 자원 조성
- 발굴된 유구·유물의 현장 보존으로 현실성 있는 가치 입증과 양질의 전시 콘텐츠 조성

□ 개 요

- 사업기간 : 2016 ~ 2018(3년)
- 사 업 비 : 15,000백만원 (국비 10,500 도비 2,250 시비 2,250)
- 규 모 : 건축연면적 2,500㎡(부지면적 44,000㎡)
- 위 치 : 김제시 부량면 신용리 242-2번지 일원(옛 용골마을터)
- 사업내용 : 유리 보호각 건립, 야외 수목조경, 실·내외 체험시설 등

□ 그간 추진상황

- 발굴유구 보호각 건립을 위한 타지역 견학 --- 2015. 7. 27 ~7. 28(2일간)
- 대상 : 고령(대가야박물관), 창녕(창녕박물관), 경주(쪽샘박물관)
- 문화재청 실무협의 및 2016년 국가예산 지원요청(국비 7억원) -- 2015. 11월
- 문화재 현상 변경 승인요청(문화재청 사적분과 위원회) -- 2015. 12월

□ 2016 추진계획

- 문화재 현상 변경 승인에 따른 문화재청 사적분과 위원회 참석 --- 2016. 2월중
- 위 치 : 서울 광화문 고궁박물관
- 일 시 : 2016. 2월 중
- 2016년 국가예산 반영 요청 및 협의 ----- 2016. 2월중
- 발굴유구 보호각 건립 필요성 설명(김제시의회) --- 2016. 2월

계속사업

연구개발담당

☎ 4886

벽골제농경문화박물관 기획전시 추진

※ 국정시책 합동평가 평가시책 핵심지표 : 6-1-1 지방문화 기반구축

□ 목 적

- 지역 주제발굴을 통한 전시기획으로 지속적인 농경문화 우수성 제고
- 벽골제단지 내 이야기생산(스토리텔링) 및 문화콘텐츠 강화

□ 개 요

- 사업기간 : 2016. 9. 29 ~ 2017. 8. 30
- 사 업 비 : 30백만원
- 사업내용 : 박물관 기획전시실(208㎡)
 - 주제 : 제사, 하늘과 땅, 그리고 사람을 잇다(가제)
 - 내용 : 각종 조상숭배, 서낭제, 마을 동제, 기우제, 사직단 제사, 여제 등, 건강한 삶을 영속시키기 위한 각종 제례적 장치를 통사적(通史的)으로 조명하여 제례의 가치와 현재적 의미를 조망하며 최대 농경문화 축제인 지평선축제의 현재적 의미 제고

□ 그간 추진상황

- 2008년 국립민속박물관 ‘전북민속문화의 해’ (07~08) 기획특별전 추진
 <만들어 온 삶과 땅, 간척지이야기> (08. 10. 1. ~ '09. 6. 21)
 ▶ 주 최 : 국립민속박물관, 전라북도청, 벽골제농경문화박물관
- 2010년 <세간과 공간으로 풀어낸 옛 살림이야기> ('11. 10. ~ '12. 8.)
- 2011년 <수신 용, 벽골제에 좌정하다> ('11. 7. 8 ~ 11. 30)
- 2012년 <근대 100년을 통과하다> ('12. 7. 27 ~ '13. 8. 30)
- 2014년 <김제 갯벌 바다를 그리다> ('14. 10. 9 ~ '15. 8. 30)
- 2015년 <1415년 벽골제 중수하다> ('15. 10. 7 ~ '16. 8. 30)
 - 1415년 건립된 중수비 내용에서 집행부 6인을 비롯한 중수의 주역들을 조명하고, 태종세종 연간의 조정의론을 통해 벽골제중수의 의의를 조명

□ 2016 추진계획

- 기획전시 계획수립을 위한 사전조사 ----- 2016. 2 ~ 3월
- 계획수립 및 유물·이미지 자료조사 ----- 2016. 4월
- 전시 시나리오 구성 ----- 2016. 5월
- 전시원고 및 유물설명원고 작성 및 공간구성안 구성 --- 2016. 5 ~ 6월
- 현장조사, 도록 제작용 유물 촬영, 현장촬영 ----- 2016. 7 ~ 8월
- 전시그래픽 디자인 및 전시물 제작설치, 디스플레이 ---- 2016. 9월
- 기획전시 ----- 2016. 9. 29 ~ 2017. 8. 30

□ 기대효과

- 이야기 생산처이자 콘텐츠발전소로서 박물관 역할 강화
- 지역사회 내 문화복지 강화 및 폭넓은 문화향유층 육성

신규사업	연구개발담당	☎4886
------	--------	-------

관광자원 개발사업 변경추진

□ 목 적

- “서해안권 광역 관광개발사업” 과 관련하여 소설 「아리랑」 에 대한 국가예산(지특)을 확보, ‘15년부터 추진할 계획이었으나 시비 미확보로 사업추진에 어려움이 발생됨
- 기 조성된 관광자원을 활성화 할 수 있는 방안으로 사업계획을 변경하여 추진하고자 함

□ 현 황

- 대상 사업 (단위 : 백만원)

사 업 명	사업규모	연도별 투자계획				비고
		계	2015	2016	2017	
계		7,872	1,000	2,500	4,372	‘15~‘17 (3년간)
소설 「아리랑」 문학 탐방코스 정비사업	문 학 주 요 지 점 13개소 정비	5,372	500	1,600	3,272	
아 리 랑 테 마 기 행 조 성 사 업	탐 방 루 트 13km 조성	2,500	500	900	1,100	

※ 시비 부담률 50%(지특예산 3,936 시비 3,936)

□ 문제점 및 대책

- 지특예산에 따른 시비 부담분 미확보 : 1,750백만 (‘15 부담분 500, ‘16 부담분 1,250)
 - 본사업 시행 후에도 관광객 유입효과 미흡 ⇒ 투자대비 효과성 저조
 - 조성 후 지속적인 관리비 투자 발생 ⇒ 지속적인 예산 낭비 초래
- 기존 관광자원의 활성화를 위한 사업계획으로 변경 추진토록
상급기관과 협의 시행
 - 소설 「아리랑」 탐방코스 정비사업 ⇒ 벽골제 관광지 및 문학관 육성사업
 - 아리랑 테마기행 조성사업 ⇒ 아리랑 문학마을 육성사업

□ 2016 추진계획

- 사업계획(안) 수립 ----- 2016. 1월
- 의회 의견 수렴 및 협의 ----- 2016. 1 ~ 2월
- 사업계획 변경(안) 승인 협의 및 요청(도) ----- 2016. 1 ~ 2월
- ‘16년 1회 추경예산 반영 ----- 1회 추경예산 편성시
- 기본 및 실시설계 착수 ----- 2016. 8월

계속사업

시설정비담당

☎ 4983

벽골제 쌍용 유지보수

□ 목 적

- 벽골제 쌍용의 지속적인 유지 보수를 통하여 항상 최상의 상태를 유지함으로써 대표관광지의 상징물로서의 위상 강화

□ 개 요

- 사업기간 : 2016. 7 ~ 9월
- 총사업비 : 50백만원
- 규 모 : 쌍용 조형물 2동
 - 각 길이 50m, 지름 2m
- 사업내용 : 쌍용 내부 구조체 및 외부 대나무 보수

□ 그간 추진상황

- 「용오름」 문화관광부 이전 공모 ----- 2007. 3월
- 「용오름」 김제시 이전 승인 요청 ----- 2007. 4월
- 「용오름」 문광부 이전 승인 ----- 2007. 4월
- 「용오름」 이전설치 완료 ----- 2007. 6월
 - 이전비 : 26,775천원
- 문화광장 추가 “용” 제작 설치 완료 ----- 2007. 10월
 - 제작설치비 : 155,000천원
- 태풍 ‘볼라벤’ 으로 파손 ----- 2012. 8월
 - 전면 보수 실시
- 쌍용 조형물 보수 실시 ----- 2012 ~ 2015년(매년)
 - 내 용 : 외부 와이어·대나무, 내부 철근 보수 및 코팅
 - 사업비(2012~2015년) : 153,905천원

□ 2016 추진계획

- 쌍용 조형물 보수 실시 ----- 2016. 8월
 - 내용 : 외부 와이어·대나무, 내부 철근 보수 및 주변 연못 정비
- 쌍용 조형물 외부 코팅 실시 ----- 2016. 9월
 - 내용 : 친환경 페인트 내·외부 3회 도포

계속사업

시설정비담당

☎ 4983

농경문화 박물관 지붕 교체

□ 목 적

- 벽골제 최고(最古) 건축물인 농경문화박물관의 노후화에 따른 지붕 등 전면보수를 통한 유물보존 및 시설물 안전성 제고

□ 현 황

- 규 모 : 1동(2층), 면적 2,183.6㎡(1층 965.1㎡, 2층 1,218.5㎡)
- 구 조 : 목조 (지붕 : 동판)
- 건축년도 : 1997년

□ 그간 추진상황

- 건물 안전진단 실시 ----- 2012. 4월
 - 안전진단 결과 천정부분 목재 부패에 따른 누수현상 및 천정 단열재 미시공으로 인한 결로현상 발생으로 보수 필요
- 농경문화 박물관 지붕 등 보수 ----- 2015. 6 ~ 10월
 - 지붕 누수 및 벽체(외부 목제) 보수, 전동 환기창(18개소) 설치
 - 사업비 : 83,995천원

□ 2016 추진계획

- 지붕전면 교체(보수)에 따른 실시 설계 용역 --- 2016. 1 ~ 5월
 - 사 업 비 : 50백만원
 - 설계용역 결과에 따라 보수·보강 등 규모 결정

계속사업

시설정비담당

☎ 4983

벽골제 시설정비 및 유지보수

□ 목 적

- 벽골제 관광지 내 산재된 시설물을 내방객들의 눈높이에 맞추어
개보수 정비하여 당초 목적과 취지에 맞도록 기능과 구조를 유지함
- 농경문화를 체험하고자 하는 내방객의 다양한 욕구를 충족시킬
수 있도록 시설 유지 및 개선

□ 2016 추진계획

단위사업명	사업개요 및 내용	비고
① 농경사 주제관 3층 데크교체공사	<ul style="list-style-type: none"> ○ 사업기간 : 2016. 1 ~ 6월 ○ 위 치 : 농경사 주제관 ○ 규 모 : 연면적 100㎡ <ul style="list-style-type: none"> - 데크 및 하지 보수 ○ 사 업 비 : 40백만 ○ 추진내용 : 현지 정밀점검 후 사업추진 ○ 추진계획 <ul style="list-style-type: none"> ■ 계획수립 : '16. 1월 ■ 현장조사 및 설계서 작성 : '16. 2월 ■ 공사기간 : '16. 3 ~ 5월 	
② 등나무터널 보수	<ul style="list-style-type: none"> ○ 사업기간 : 2016. 1 ~ 12월 ○ 규 모 : 연면적 41.31㎡ <ul style="list-style-type: none"> - 등나무 터널 보수 ○ 사 업 비 : 30백만(추경확보) ○ 추진내용 <ul style="list-style-type: none"> - 구조변경에 따른 내구성 강화(파이프→각관스텐) - 등나무 수종변경에 따른 경관 미화 ○ 추진계획 <ul style="list-style-type: none"> ■ 계획수립 : '16. 1월 ■ 현장조사 및 설계서 작성 : '16. 2월 ■ 공사기간 : '16. 3 ~ 6월 	

계속사업	아리랑문학마을담당	☎ 2926
------	-----------	--------

아리랑문학마을 활성화 관광인프라 확충

□ 목 적

- 문화자원 개발과 콘텐츠 강화로 지역 문화환경 조성
- 테마가 있는 문화자원을 육성하여 관광객 유입효과 거양 및 지역경제 활성화에 기여

□ 2016 추진계획

단위 사업명	사업개요 및 내용	비고
① 관광객(수요자) 중심의 전시시설 보완	<ul style="list-style-type: none"> ○ 기 간 : 2016. 1 ~ 10월 ○ 사 업 비 : 80백만원 ○ 사업내용 <ul style="list-style-type: none"> ■ 초가 1동 리모델링 (50백만원) ■ 초가지붕·갈대집 등 4동 교체 (20백만원) <ul style="list-style-type: none"> - 인조 초가지붕으로 교체 ■ 소나무 등 조경수 식재 (10백만원) ○ 추진계획 <ul style="list-style-type: none"> ■ 계획수립 및 기본설시설계 : '16. 1 ~ 2월 ■ 사업자 선정 : '16. 3월 ■ 사업시행 : '16. 4 ~ 10월 	
② 아리랑문학마을 상설체험 프로그램 운영	<ul style="list-style-type: none"> ○ 사업기간 : 2016. 1 ~ 12월 ○ 사 업 비 : 10백만원 ○ 사업내용 <ul style="list-style-type: none"> ■ 우체국 편지쓰기, 소원쓰기, 탁본체험 ■ 초가체험(맷돌, 절구, 물지게, 고구마구워먹기) ■ 민속놀이 체험(투호, 팽이치기, 제기차기) ○ 추진계획 <ul style="list-style-type: none"> ■ 계획수립 및 홍보 : '16. 1 ~ 2월 ■ 프로그램 운영 : 연중 	

